

Date Printed: 04/09/2009

JTS Box Number: IFES_61
Tab Number: 114
Document Title: Election Guide 1989
Document Date: 1989
Document Country: Brazil
Document Language: Portuguese
IFES ID: CE00313



* F 4 A E 8 3 3 B - C B 7 5 - 4 6 8 5 - 8 3 B E - 5 8 4 1 9 A 9 B 9 1 2 C *

ONDE VOTAR

INFORME ESPECIAL

Jornal de Brasília

Mensagem ao Eleitor

O voto é instrumento primordial da democracia representativa. É exercício da cidadania. É ato político, por meio do qual o povo escolhe seus representantes, materializa suas opções políticas e define os rumos do País.

O momento histórico que atravessamos, no qual convivem atribuições e esperanças, reclama de cada brasileiro, de cada cidadão do Distrito Federal, o exercício do voto refletido, consciente e profundamente comprometido com os destinos da Nação. O voto há de ser autêntico e sincero, porque só assim será eficaz, no sentido de ser apto a repercutir na formação e exercício dos poderes do Estado.

Nesta eleição, que se realiza em dois turnos, o povo está escolhendo o futuro Presidente do Brasil. É grande a responsabilidade do eleitor. O Tribunal Regional Eleitoral (TRE) conclama cada eleitor do Distrito Federal a participar deste momento decisivo da

vida nacional, comparecendo maciçamente às urnas, com orgulho e espírito cívicos e a certeza de que todos estamos fazendo um Brasil melhor para nós e nossos filhos.

As eleições presidenciais no Distrito Federal foram minuciosamente organizadas pelo TRE, sob a orientação do Tribunal Superior Eleitoral (TSE), visando ao pleno e livre exercício do voto. A Justiça Eleitoral espera que todos cumpram seu dever com civismo, obediência à lei e à ordem, e sempre com absoluto respeito à vontade soberana de cada eleitor.

Sua participação é garantia de um Brasil melhor.

Brasília, 15 de novembro de 1989

VALTÊNIO MENDES CARDOSO
Presidente do TRE-DF

CAIXA ECONÔMICA FEDERAL

CAIXA ECONÔMICA
FEDERAL**Segurança sem limite.****1ª Zona Eleitoral
Plano Piloto**

SEÇÃO: de 0001 a 0004 — Escola Classe 102 Sul; SQS 102
 SEÇÃO: de 0005 a 0008 — Faculdade Dom Bosco; SEPS 702
 SEÇÃO: de 0009 a 0015 — Colégio Leonardo da Vinci; SEPS 703
 SEÇÃO: de 0016 a 0019 — Colégio São Carlos; SGAS 905
 SEÇÃO: de 0020 a 0024 — Escola Classe 107; SQS 107
 SEÇÃO: de 0025 a 0029 — Escola Classe 108; SQS 108
 SEÇÃO: de 0030 a 0032 — UNEB — CETEB; SGAS 910
 SEÇÃO: de 0033 a 0046 — Colégio Paroquial Santo Antônio; SGAS 911
 SEÇÃO: de 0047 a 0050 — Colégio Notre Dame; SGAS 914
 SEÇÃO: de 0051 a 0061 — Colégio Santa Rosa; SGAS 601
 SEÇÃO: de 0062 a 0068 — INEI; SGAS 604
 SEÇÃO: de 0069 a 0073 — Colégio Marista I Grau; SGAS 609
 SEÇÃO: de 0074 a 0081 — Colégio Pio XII; SGAS 609
 SEÇÃO: de 0082 a 0087 — Escola Classe 214; SQS 214
 SEÇÃO: de 0088 a 0091 — Colégio Marista II Grau; SGAS 615
 SEÇÃO: de 0092 a 0098 — Colégio Maria Auxiliadora; SEPS 702
 SEÇÃO: de 0099 a 0103 — Escola Classe 304; SQS 304
 SEÇÃO: de 0104 a 0109 — Escola Classe 305; SQS 305
 SEÇÃO: de 0110 a 0111 — Escola Nossa Senhora de Fátima; SGAS 906

SEÇÃO: de 0112 a 0125 — Colégio La Salle; SGAS 906
 SEÇÃO: de 0126 a 0132 — Escola Parque 313/314; EQS 313/314
 SEÇÃO: de 0133 a 0137 — Escola Classe 314; SQS 314
 SEÇÃO: de 0138 a 0139 — Colégio Objetivo II Grau; SGAS 913
 SEÇÃO: de 0140 a 0143 — Escola Classe 315; SQS 315
 SEÇÃO: de 0144 a 0148 — Escola Classe 316; SQS 316
 SEÇÃO: de 0149 a 0154 — Escola Classe 405; SQS 405
 SEÇÃO: de 0155 a 0167 — Colégio Imaculada Conceição; SGAS 606
 SEÇÃO: de 0168 a 0177 — Centro de Ensino Especial; SGAS 611
 SEÇÃO: de 0178 a 0179 — Colégio Setor Leste; SGAS 612
 SEÇÃO: de 0180 a — — Escola Classe 413; SQS 413
 SEÇÃO: de 0181 a 0187 — Colégio Marista II Grau; SGAS 615
 SEÇÃO: de 0188 a 0196 — Colégio Cor Jesus; SGAS 615
 SEÇÃO: de 0197 a 0198 — Escola Nossa Senhora de Fátima; SGAS 906
 SEÇÃO: de 0199 a 0200 — Colégio Santa Rosa; SGAS 601
 SEÇÃO: de 0201 a 0215 — CESAS; SGAS 602
 SEÇÃO: de 0216 a 0224 — Colégio Setor Leste; SGAS 612
 SEÇÃO: de 0225 a 0228 — Ação Social do Planalto; SGAS 616
 SEÇÃO: de 0229 a 0230 — Colégio Objetivo II Grau; SGAS 913
 SEÇÃO: de 0231 a 0240 — AEUDF; SGAS 904
 SEÇÃO: de 0241 a 0248 — Escola Normal de Brasília; SGAS 908
 SEÇÃO: de 0249 a 0258 — Colégio Elefante Branco; SGAS 908
 SEÇÃO: de 0259 a 0264 — Colégio Objetivo II Grau; SGAS 913
 SEÇÃO: de 0265 a 0269 — Escola Classe do Lago Sul; QI 05
 SEÇÃO: de 0270 a 0276 — Colégio Maria Imaculada; QI 05 Lago Sul
 SEÇÃO: de 0277 a 0288 — INEI; QI 07 Cj. 17 Lago Sul
 SEÇÃO: de 0289 a 0293 — Colégio Educacional do Lago Sul; QI 09

**COM OS VOTOS
DE UM BRASIL MELHOR.**

CAIXA ECONÔMICA
FEDERAL

SEÇÃO: de 0294 a 0299 — Colégio Dom Orione; QI 15 Lago Sul
 SEÇÃO: de 0300 a 0305 — Escola Classe 102 Norte; SQN 102
 SEÇÃO: de 0306 a 0307 — Faculdade de Integração Católica de Brasília; SGAN 702
 SEÇÃO: de 0308 a 0313 — Escola Classe 104 Norte; SQN 104
 SEÇÃO: de 0314 a 0317 — Faculdade de Integração Católica de Brasília; SGAN 702
 SEÇÃO: de 0318 a 0323 — Escola Classe 106 Norte; SQN 106
 SEÇÃO: de 0324 a 0325 — Faculdade de Integração Católica de Brasília; SGAN 702
 SEÇÃO: de 0326 a 0329 — Colégio Santa Dorotéia; SGAN 911
 SEÇÃO: de 0330 a 0334 — Escola Classe 113; SQN 113
 SEÇÃO: de 0335 a 0341 — Colégio Santa Dorotéia; SGAN 911
 SEÇÃO: de 0342 a 0358 — Colégio Alvorada; SGAN 916
 SEÇÃO: de 0359 a 0362 — Escola Parque 210/211; EQN 210/211
 SEÇÃO: de 0363 a 0368 — Faculdade de Integração Católica de Brasília; SGAN 702
 SEÇÃO: de 0369 a 0372 — Escola Classe 304; SQN 304
 SEÇÃO: de 0373 a 0377 — Faculdade de Integração Católica de Brasília; SGAN 702
 SEÇÃO: de 0378 a 0382 — Escola Classe 306; SQN 306
 SEÇÃO: de 0383 a 0390 — Colégio Alvorada; SGAN 916
 SEÇÃO: de 0391 a 0395 — Escola Classe 312; SQN 312
 SEÇÃO: de 0396 a 0401 — Universidade de Brasília; EQN 605 a 608
 SEÇÃO: de 0402 a 0407 — Escola Classe 316; SQN 316
 SEÇÃO: de 0408 a 0416 — Universidade de Brasília; EQN 605 a 608
 SEÇÃO: de 0417 a 0419 — Escola Classe 403; SQN 403
 SEÇÃO: de 0420 a 0429 — Universidade de Brasília; EQN 605 a 608
 SEÇÃO: de 0430 a 0432 — Escola Classe 405; SQN 405
 SEÇÃO: de 0433 a — — Universidade de Brasília; SQN 605 a 608

SEÇÃO: de 0434 a 0437 — Escola Classe 407; SQN 407
 SEÇÃO: de 0438 a 0439 — Universidade de Brasília; EQN 605 a 608
 SEÇÃO: de 0440 a 0445 — Escola Classe 410; SQN 410
 SEÇÃO: de 0446 a 0450 — Escola Classe 411; SQN 411
 SEÇÃO: de 0451 a 0456 — GAN; SGAN 603
 SEÇÃO: de 0457 a 0462 — CEAN; SGAN 606
 SEÇÃO: de 0463 a 0472 — CAN; SGAN 610
 SEÇÃO: de 0473 a 0478 — CEUB; SGAN 907 e 908
 SEÇÃO: de 0479 a 0484 — Escola Classe 711; SQN 711
 SEÇÃO: de 0485 a 0496 — GISNO; SGAN 908
 SEÇÃO: de 0497 a 0506 — Escola Classe do Lago Norte; SHIN QI 4/6
 SEÇÃO: de 0507 a 0508 — Universidade de Brasília; EQN 605 a 608
 SEÇÃO: de 0509 a 0519 — Escola CECAP; SHIN QI 09/11 Lago Norte
 SEÇÃO: de 0520 a 0526 — Colégio Tia Bibia; SHIN QI 05 Lago Norte
 SEÇÃO: de 0527 a 0528 — Escola Varjão; Setor de Mansões do Lago Norte (Invasão)
 SEÇÃO: de 0529 a 0532 — Escola Classe Cerâmica de Benção; Agrovila São Sebastião
 SEÇÃO: de 0533 a 0534 — Escola Classe do Torto; Granja do Torto
 SEÇÃO: de 0535 a — — Escola Classe da Vila Planalto
 SEÇÃO: de 0536 a 0540 — Colégio Marista II Grau; SGAS 615
 SEÇÃO: de 0541 a — — Colégio Marista I Grau; SGAS 609
 SEÇÃO: de 0542 a 0546 — Colégio Pio XII; SGAS 609
 SEÇÃO: de 0547 a 0548 — AEUDF; SGAS 904
 SEÇÃO: de 0549 a — — Escola Classe 306; SQN 306
 SEÇÃO: de 0550 a 0559 — Exterior
 SEÇÃO: de 0560 a — — Colégio Santa Dorotéia; SGAN 911
 SEÇÃO: de 0561 a 0563 — CEUB; SGAN 907 a 908
 SEÇÃO: de 0564 a — — Escola Classe de Vila Planalto; Vila Planalto
 SEÇÃO: de 0565 a 0566 — CEUB; SGAN 907 a 908

**CONFIANÇA A GENTE
 DEPOSITA AQUI. E NA URNA.**

**CAIXA ECONÔMICA
 FEDERAL**

2ª Zona Eleitoral Paranoá - Jardim

SEÇÃO: de 0001 a 0012 - Centro de 1º Grau do Paranoá - Vila Paranoá
 SEÇÃO: de 0013 a 0017, 0052 - Escola Classe nº 02 do Paranoá - Vila Paranoá
 SEÇÃO: de 0030, 0033 e 0036 - Escola Jardim II - Via Lago Sul BR 251 (Brasília-Unai), Núcleo Rural Jardim
 SEÇÃO: de 0031, 0035, 0037, 0039, 0042, 0044 e 0045 - Escola Classe Várzeas Via Lago Norte, DF 205, DF 06 - Núcleo rural de Tabatinga
 SEÇÃO: de 0032, 0034, 0038, 0040, 0041, e 0043 - Centro De Ensino de 1º Grau de 1º Grau do PAD/DF - Via Lago Sul, BR 251 (Brasília-Unai), Km 40
 SEÇÃO: de 0046 e 0047 - Centro de Ensino de 1º Grau Rio Preto - Via Lago Norte, DF 256, DF 06 - Núcleo Rural Rio Preto
 SEÇÃO: de 0048 a 0051 - Escola Classe Gertrudes Benção - Agrovila São Sebastião

Obs.: A Seção 33 foi agregada à seção 30.
 As seções 35, 37, 39 e 42 foram agregadas à seção 31.
 As seções 34, 38 e 43 foram agregadas à seção 32.
 A seção 01 foi agregada à seção 30.

3ª Zona Eleitoral

SEÇÃO de 0001 a 0023 - Centro Educacional - Escola EQSA 3/5 Área
 SEÇÃO de 0024 a 0042 - Centro de Ensino - Escola EQSA 24/25
 SEÇÃO de 0043 a 0051 - Escola Central A - Escola Central A p/Escola
 SEÇÃO de 0052 a 0064 - Escola Classe nº 19 - QSD 39
 SEÇÃO de 0065 a 0070 - Escola Classe nº 19 - QSD 39
 SEÇÃO de 0071 a 0073 - Escola Classe nº 19 - QSD 39
 SEÇÃO de 0074 a 0075 - Escola Classe nº 19 - QSD 39
 SEÇÃO de 0076 a 0077 - Escola Classe nº 19 - QSD 39
 SEÇÃO de 0078 a 0079 - Escola Classe nº 19 - QSD 39
 SEÇÃO de 0080 a 0081 - Escola Classe nº 19 - QSD 39
 SEÇÃO de 0082 a 0083 - Escola Classe nº 19 - QSD 39
 SEÇÃO de 0084 a 0085 - Escola Classe nº 19 - QSD 39
 SEÇÃO de 0086 a 0087 - Escola Classe nº 19 - QSD 39
 SEÇÃO de 0088 a 0089 - Escola Classe nº 19 - QSD 39
 SEÇÃO de 0090 a 0091 - Escola Classe nº 19 - QSD 39
 SEÇÃO de 0092 a 0093 - Escola Classe nº 19 - QSD 39
 SEÇÃO de 0094 a 0095 - Escola Classe nº 19 - QSD 39
 SEÇÃO de 0096 a 0097 - Escola Classe nº 19 - QSD 39
 SEÇÃO de 0098 a 0099 - Escola Classe nº 19 - QSD 39

Escola Classe nº 23, QSE 144
 Centro de Ensino 1º Grau nº 5
 Escola Classe 13, QSE 155
 Escola Classe nº 23, ECNA 1/3
 Escola Classe nº 19, QNE 39

Seções agregadas à seção 30

CAIXA ECONÔMICA
FEDERAL

**VOTO EM DÚVIDA,
 COM A SEGURANÇA.**

SEÇÃO: de 0123 a 0132 — Centro de Ensino n° 8; QNA 52
 SEÇÃO: de 0133 a 0141 — Centro Educacional Taguatinga (CETN); QNC Área p/ Escola 1/3
 SEÇÃO: de 0142 a 0157 — Centro Educacional EIT; QNB 1
 SEÇÃO: de 0158 a 0169 — Escola Classe n° 6; CNB 12
 SEÇÃO: de 0170 a 0172 — Escola Classe n° 22; CNB 16
 SEÇÃO: de 0173 a 0175 — Escola Classe n° 39; QNC 15
 SEÇÃO: de 0176 a 0190 — Centro de Ensino n° 11; CND 5
 SEÇÃO: de 0191 a 0199 — Escola Classe n° 18; QND 12
 SEÇÃO: de 0200 a 0207 — Escola Classe n° 15; QND 43
 SEÇÃO: de 0208 a 0215 — Escola Classe n° 30; QND 59
 SEÇÃO: de 0216 a 0234 — Escola Classe n° 27; ECNF 1
 SEÇÃO: de 0235 a 0237 — Centro Educacional n° 4; QNG Área p/Escola 20
 SEÇÃO: de 0238 a 0244 — Escola Classe n° 16; QNG 7 Área p/Escola n° 15
 SEÇÃO: de 0245 a 0259 — Escola Classe n° 8; QNG 12 Área p/Escola 14
 SEÇÃO: de 0260 a 0275 — Centro de Ensino n° 12; QNG 39
 SEÇÃO: de 0276 a 0284 — Escola Classe n° 21; QNH 1
 SEÇÃO: de 0285 a 0292 — Escola Classe n° 12; QNH 7
 SEÇÃO: de 0293 a 0300 — Centro Educacional n° 5; QNJ 56
 SEÇÃO: de 0301 a 0305 — Centro de Ensino n° 1; QNJ Área p/Escola 12
 SEÇÃO: de 0306 a 0313 — Escola Classe n° 29; QNJ 18 Área p/Escola n° 10
 SEÇÃO: de 0314 a 0321 — Escola Classe n° 24; QNJ 23
 SEÇÃO: de 0322 a 0339 — Centro Educacional n° 6; QNL 1
 SEÇÃO: de 0340 a 0353 — Centro de Ensino n° 4; QNL 5
 SEÇÃO: de 0354 a 0366 — Escola Classe n° 40; EQNL 10/12
 SEÇÃO: de 0367 a 0380 — Escola Classe n° 41; EQNL 13/15
 SEÇÃO: de 0381 a 0391 — Escola Classe n° 46; QNL 21/23
 SEÇÃO: de 0392 a 0401 — Escola Classe n° 47; QNL 22
 SEÇÃO: de 0402 a 0407 — Escola Classe n° 48; QNL 28
 SEÇÃO: de 0408 a 0417 — Escola Classe n° 42; EQNM 34/36

SEÇÃO: de 0418 a 0427 — Centro de Ensino n° 13; EQNM 36/38
 SEÇÃO: de 0428 a 0436 — Escola Classe n° 44; EQNM 38/40
 SEÇÃO: de 0437 a 0444 — Escola Classe n° 45; EQNM 40/42
 SEÇÃO: de 0445 a 0446 — Centro de Ensino n° 2; QR 406 Área Especial de Samambaia

CAIXA ECONÔMICA
FEDERAL

Segurança sem limite.

4ª Zona Eleitoral Gama

SEÇÃO: de 0001 a 0014 — Centro de Ensino n° 13; E/Q 16/18 Setor Central
 SEÇÃO: de 0201 a 0207 — Escola Classe n° 22; S/Central
 SEÇÃO: de 0015 a 0021 — Escola Classe n° 21; E/Q 44/45 Setor Leste
 SEÇÃO: de 0022 a 0036 — Escola Classe n° 24; E/Q 06/11 S/Leste
 SEÇÃO: de 0037 a 0050 — Centro Educacional n° 04; E/Q 02/07 S/Leste
 SEÇÃO: de 0050 a 0070 — Centro Educacional 01; CG. E/Q 18/21 S/Leste
 SEÇÃO: de 0071 a 0082 — Escola Classe n° 01; E/Q 18/21 S/Leste
 SEÇÃO: de 0083 a 0107 — Centro de Ensino n° 04; E/Q 29/33 ao Lado da SAB
 SEÇÃO: de 0108 a 0118 — Centro Interescolar n° 01; E/Q 01/02 S/Norte
 SEÇÃO: de 0119 a 0122 — Escola Classe 15 S/Norte

CAIXA ECONÔMICA
FEDERAL

**NÃO SE POUPE DE
 VOTAR POR UM BRASIL MELHOR.**

SEÇÃO: de 0123 a 0142 — Centro Educacional n° 02; E/Q 27/36 Área Especial Oeste ao lado do OPREMESO
 SEÇÃO: de 0143, 0144, 0145, 0208 a 0222 — Centro de Ensino n° 12; E/Q 12/16 — S/Oeste
 SEÇÃO: de 0223 a 0240 — Centro de Ensino n° 10; E/Q 16/26 — S/Oeste
 SEÇÃO: de 0146 a 0153 — CEBEM — Qda. 05 S/Sul ao lado da PM
 SEÇÃO: de 0154 a 0163 — Escola Classe n° 09; Qda. 03 — Área Especial S/Sul
 SEÇÃO: de 0164 a 0177 — Centro de Ensino n° 11; Qda. 01 S/Sul
 SEÇÃO: de 0178 a 0190 — Centro de Ensino n° 02; E/Q 04/10 S/Sul
 SEÇÃO: de 0191 a 0200 — Centro de Ensino n° 08; Qda. 02 Área Especial S/Sul

SEÇÃO: de 0027 a 0035 — Centro de Ensino 06; Área Especial da Quadra 03
 SEÇÃO: de 0036 a 0043 — Centro Educacional 01 — Área Especial da Quadra 04
 SEÇÃO: de 0044 a 0053 — Centro de Ensino 02; Quadra 05
 SEÇÃO: de 0054 a 0060 — Escola Classe 01; Área Esp. Q. 06
 SEÇÃO: de 0061 a — — Escola Classe 01 — Área Esp. Q. 06
 SEÇÃO: de 0062 a 0067 — Centro de Ensino Sta. Rita de Cássia Ltda.; Q. 09 Lote Esp. n° 02
 SEÇÃO: de 0068 a 0073 — Escola de 1° Grau Luís Márcio; Quadra 07 — Área Esp. n° 01
 SEÇÃO: de 0074 a 0088 — Centro de Ensino 05 — Área Esp. Quadra 10
 SEÇÃO: de 0089 a 0093 — Escola Classe 11; Área Esp. Q. 11
 SEÇÃO: de 0094 a 0108 — Centro Educacional 02; Área Especial da Q. 12
 SEÇÃO: de 0109 (votará na seção 0094) — Centro Educacional 02 — Área Especial da Q. 12
 SEÇÃO: de 0110 (votará na seção 0095) — Centro Educacional 02 — Área Especial da Q. 12
 SEÇÃO: de 0111 a 0115 — Escola Classe 09; Área Esp. Q. 14
 SEÇÃO: de 0116 a 0123 — Centro de Ensino 04; Área Especial Q. 15
 SEÇÃO: de 0124 a 0130 — Escola Classe 07; Área Esp. Q. 16
 SEÇÃO: de 0131 a 0136 — Bancrevea; Área Esp. 01 — Q. 17
 SEÇÃO: de 0137 a 0138 — Empresa Santo Antônio; Área Especial Q. 18
 SEÇÃO: de 0139 (votará na seção 0001) — Escola Classe 12; Área Esp. Q. 01
 SEÇÃO: de 0140 (votará na seção 0009) — Centro de Ensino 01; Área Especial Q. 02

**CAIXA ECONÔMICA
 FEDERAL**

Segurança sem limite.

5ª Zona Eleitoral

Sobradinho

SEÇÃO: de 0001 a 0008 — Escola Classe 17; Área Especial da Quadra 01
 SEÇÃO: de 0009 a 0018 — Centro de Ensino 01; Área Especial da Quadra 02
 SEÇÃO: de 0019 a 0026 — Escola Classe 10; Área Especial da Quadra 02

**CAIXA ECONÔMICA
 FEDERAL**

**VOTE. A PARTICIPAÇÃO
 TRAZ SEMPRE SALDO POSITIVO.**

SEÇÃO: de 0141 (votará na seção 0036) — Centro Educacional 01; Área Especial Q. 04

SEÇÃO: de 0142 a 0143 — Igreja Assembléia de Deus; Q. 07

SEÇÃO: de 0144 a — — Secretaria de Finanças; Q. 08

SEÇÃO: de 0146 (votará na seção 0061) — Escola Classe 01; Área Esp. Q. 06

SEÇÃO: de 0147 (votará na seção 0044) — Centro de Ensino 02. Q. 05

SEÇÃO: de 0148 a 0149 — Sodeso; Q. 10

SEÇÃO: de 0150 a — — Escola Classe Catingueiro; Zona Rural Catingueiro

SEÇÃO: de 0151 a — — Escola Classe Córrego do Ouro; Zona Rural Córrego do Ouro

SEÇÃO: de 0152 a — — Escola Classe Queima Lençol — Zona Rural Queima Lençol

SEÇÃO: de 0153 a 0154 — Posto Colorado; BR-020 Brasília/Sobradinho

SEÇÃO: de 0155 a 0156 — Escola Classe da Fercal — Zona Rural Fercal

SEÇÃO: de 0157 a 0158 — Escola Classe Engenho Velho — Zona Rural

SEÇÃO: de 0159 a — — Escola Classe Santa Helena; Núcleo Rural 01 — Chácara n° 13

SEÇÃO: de 0160 a — — Escola Classe Córrego Sobradinho; Km 02 da Rodovia DF 250

SEÇÃO: de 0161 a — — Capão de Erva; Km 7, 1, 2 — DF 250 — Posto Móvel

SEÇÃO: de 0162 a — — Escola Classe Sobradinho dos Mellos; Zona Rural Km 05

Obs.: A seção 109 foi agregada a seção 94

A seção 110 foi agregada a seção 95

A seção 139 foi agregada a seção 01

A seção 140 foi agregada a seção 09

A seção 141 foi agregada a seção 36

A seção 146 foi agregada a seção 61

A seção 147 foi agregada a seção 44

CAIXA ECONÔMICA
FEDERAL

Segurança sem limite.

6ª Zona Eleitoral Planaltina

SEÇÃO: de 0001 a 0008 — Escola Classe Paranoá; (Cód. 1015) — EQ. 01/02, Lote H — SRL

SEÇÃO: de 0009 a 0011 — Escola Classe n° 09; (Cód. 1317) — Via WL 1 — SRN

SEÇÃO: de 0012 a 0019 — Escola Classe n° 03; (Cód. 1023) — EQ. 01/02, Lote G — SRL

SEÇÃO: de 0020 a 0021 — Escola Classe n° 09; (Cód. 1317) — Via WL 1 — SRL

SEÇÃO: de 0022 a 0026 — Escola Classe n° 08; (Cód. 1031) — EQ. 03/04, Lote H — SRL

SEÇÃO: de 0027 a 0034 — Escola Classe n° 04; (Cód. 1040) — EQ. 03/04, Lote G — SRL

SEÇÃO: de 0035 a 0036 — Escola Classe n° 08; (Cód. 1031) — EQ. 03/04, Lote H — SRL

SEÇÃO: de 0037 a 0044 — Escola Classe n° 06 (Cód. 1058) — EQ. 05/06, Lote G — SRL

SEÇÃO: de 0045 a 0047 — Centro de Ensino 1° Grau n° 01; Centrinho; Setor Educacional, Lote M

SEÇÃO: de 0048 a 0055 — Escola Classe n° 01; (Cód. 1066) — Av. Independência, 102 — VV

SEÇÃO: de 0056 a 0058 — Centro Interescolar 01 de Planaltina (CIE); Setor Educacional, Lotes C e D

SEÇÃO: de 0059 a 0062 — Escola Classe n° 05; (Cód. 1074) — Av. Contorno, Q. 17 VV

SEÇÃO: de 0063 a 0071 — Centro de Ensino 1° Grau n° 2; Paroquial av. São Paulo, Lote B

CAIXA ECONÔMICA
FEDERAL

**DEPOSITE SEU VOTO
NA URNA. ELE TEM GRANDE VALOR.**

SEÇÃO: de 0072 a — — Centro de Ensino 1º Grau nº 01; Centrinho Setor Educacional, Lote M
 SEÇÃO: de 0073 a 0074 — Escola Classe nº 02; (Cód. 1104) — Setor Educacional, lote L
 SEÇÃO: de 0075 a 0078 — Prefeitura Velha; (Cód. 1112) — R. Cel. João Quirino, Q. 40 — ST
 SEÇÃO: de 0079 a 0081 — Centro Interescolar 01 de Planaltina (CIE); Setor Educacional, Lotes C e D
 SEÇÃO: de 0082 a 0086 — Centro Educacional 01 — Centrão; Setor Educacional, Lotes A e B
 SEÇÃO: de 0087 a 0088 — Escola Classe nº 07; (Cód. 1147) — Q. 45 — B. N. S. de Fátima
 SEÇÃO: de 0089 a 0090 — Centro Educacional nº 02 (Cód. 1325) — Setor Educacional, Lotes J e L
 SEÇÃO: de 0091 a — — Escola Classe ETA 44; (Cód. 1171) — BR 20 Km 18 — Núcleo Exper. da Embrapa
 SEÇÃO: de 0092 a 0093 — Centro Educacional nº 02; (Cód. 1325) — Setor Educacional, Lotes J e L
 SEÇÃO: de 0094 a 0098 — Escola Classe Mestre D'armas ou Vale do Amanhecer; BR 20 Km 18 DF 130 DF 015 Vale do Amanhecer
 SEÇÃO: de 0099 a — — Centro Educacional nº 02; (Cód. 1325) — Setor Educacional, Lotes J e L
 SEÇÃO: de 0100 a 0101 — Centro de Ensino 1º Grau Taquara; (Cód. 1228) — BR 20 DF 110 DF 019 N. R. Taquara
 SEÇÃO: de 0102 a — — Escola Classe Palmeiras; (Cód. 1236) — BR 20 DF 335 DF 205 DF 002 Fazenda Palmeiras
 SEÇÃO: de 0103 — Centro Educacional nº 02; (Cód. 1325) — Setor Educacional, Lotes J e L
 SEÇÃO: de 0105 — — Escola Classe Pípiripau II; (Cód. 1252) — BR 20 DF 345 DF 017 — N. R. Pípiripau II
 SEÇÃO: de 0105 — — Centro Educacional nº 02 (Cód. 1325) — Setor Educacional, Lotes J e L
 SEÇÃO: de 0106 — — Centro de Ensino 1º Grau São José; (Cód. 1279) — Via Lago Norte DF 250 DF 006 — N. R. São José
 SEÇÃO: de 0107 — — Escola Classe Alta Mir (Cód. 1287) — DF 015 Km 06 — Planaltina/DF
 SEÇÃO: de 0108 — — Centro Educacional nº 02; (Cód. 1325) — Setor Educacional, Lotes J e L

SEÇÃO: de 0109 — — Escola Classe nº 02; (Cód. 1104) — Setor Educacional, Lote L
 SEÇÃO: de 0110 a 0115 — Escola Classe nº 05; (Cód. 1074) — Av. Contorno, Q. 17 VV
 SEÇÃO: de 0116 — — Centro Interescolar 01 de Planaltina (CIE); Setor Educacional, Lotes C e D
 SEÇÃO: de 0117 — — Centro de Ensino 1º Grau nº 01 — Centrinho; Setor Educacional, Lote M
 SEÇÃO: de 0118 — — Escola Classe nº 09; (Cód. 1317) — Via WL 1 — SRN
 SEÇÃO: de 0119 — — Centro Educacional nº 02; (Cód. 1325) — Setor Educacional, Lotes J e L
 SEÇÃO: de 0120 — — Centro Interescolar 01 de Planaltina (CIE); Setor Educacional, Lotes C e D
 SEÇÃO: de 0121 — — Escola Classe nº 09 (Cód. 1317) — Via WL 1 — SRN
 SEÇÃO: de 0122 — — Centro de Ensino 1º Grau nº 01 — Centrinho; Setor Educacional, Lote M
 SEÇÃO: de 0123 — — Centro Educacional nº 02; (Cód. 1325) — Setor Educacional, Lotes J e L

Obs.: As seções 90, 92, 93, 99, 103, 105 e 108 foram agregadas a seção 89
 As seções 111, 112, foram agregadas à seção 110
 As seções 114 e 115 foram agregadas à seção 113

**CAIXA ECONÔMICA
 FEDERAL**

Segurança sem limite.

**7ª Zona Eleitoral
 Brazlândia**

SEÇÃO: de 0001 — Cód 1015 — Escola Classe nº 01; Área Especial nº 03 Setor Tradicional Brazlândia-DF

**CAIXA ECONÔMICA
 FEDERAL**

FELIZ VOTO NOVO!

SEÇÃO: de 0002 a 0007. — Cód. 1023 — Prefeitura (Administração Regional); Área Especial nº 04 Setor Tradicional Brazlândia-DF
 SEÇÃO: de 0008 a 0014 e 0077. — Cód. 1031 — Forum; Área Especial nº 04 Setor Tradicional Brazlândia-DF
 SEÇÃO: de 0015 a 0017. — Cód. 1104 — Escola Classe nº 05; Área Especial nº 01 Setor Sul Brazlândia-DF
 SEÇÃO: de 0018 a 0021. — Cód. 1112 — Centro Educacional Brazlândia; Quadra 04 — Área Especial nº 02 Setor Sul Brazlândia-DF
 SEÇÃO: de 0022 a 0028. — Cód. 1120 — Escola Classe nº 04; Área Especial nº 05 Setor Norte Brazlândia-DF
 SEÇÃO: de 0029 a 0034. — Cód. 1147 — Escola Classe nº 03; Entrêquadras nºs 06 e 08 — Setor Norte — Brazlândia-DF
 SEÇÃO: de 0035 a 0041. — Cód. 1155 — Escola Classe nº 02; Entrêquadras nºs 02 e 04 — Setor Norte — Brazlândia-DF
 SEÇÃO: de 0042 a 0049. — Cód. 1180 — Centro de Desenvolvimento Social; Área Especial nº 01 Norte — Setor Norte — Brazlândia-DF
 SEÇÃO: de 0050 a 0076. — Cód. 1198 — Centro de Ensino do 1º Grau; Vila São José — Brazlândia-DF
 SEÇÃO: de 0050 e 0061, 0052 a 0055 e 0056 a 0060. — Cód. 1201 — Vila São José; Quadra 38; Área Especial nº 01 — Vila São José — Brazlândia-DF
 SEÇÃO: de 0062 a 0068 e 0075. — Cód. 1244 — Almocegas; Fazenda Almocegas — Zona Rural — Brazlândia-DF
 SEÇÃO: de 0069 e 0070. — Cód. 1309 — Escola Classe Incra nº 08; Zona Rural — Brazlândia-DF
 SEÇÃO: de 0071 a 0074. — Cód. 1317 — Centro de Ensino Incra nº 08; Zona Rural — Brazlândia-DF

Obs.: As seções 09, 10, 11, 12, 13 e 14 foram agregadas à seção 77.
 As seções 62, 64, 65, 67, 68 e 75 foram agregadas à seção 63.
 As seções 50 e 61 foram agregadas à seção 52.
 A seção 28 foi agregada à seção 22.
 A seção 41 foi agregada à seção 35.

Justificação de ausência

As agências dos Correios e Telégrafos estarão abertas no dia da eleição, das 8 às 18 horas, para recebimento de justificações de votos para os que moram em outras cidades.
 Os formulários devem ser adquiridos por NCz\$ 3,50 (três cruzados novos e cinquenta centavos), na própria agência postal.

Deficientes visuais poderão votar

Os deficientes visuais, que em Brasília, representam quase trezentas pessoas, neste ano, terão facilitadas suas tarefas para votar. É que o Tribunal Superior Eleitoral imprimiu cédulas especiais, que possibilitarão aos deficientes de visão, poder exercer o seu direito de votar. Nas seções eleitorais as cédulas estão a disposição.



Segurança sem limite.

8ª Zona Eleitoral Ceilândia

SEÇÃO: de 0077 a 0083. — Centro de Ensino 03; (Cód. 1015) — EQNM 01/03 Ceilândia Sul QNM 01 e QNM 03
 SEÇÃO: de 0001 a 0013. — Centro de Ensino 02; (Cód. 1015) — EQNM 01/03 Ceilândia Sul QNM 01 e QNM 03
 SEÇÃO: de 0114 a 0022. — Escola Classe 18; (Cód. 1023) — EQNM 03/05 Ceilândia Sul QNM 05 e QNM 07; (Cód. 1031) — SEÇÃO: de 0023 a 0031. — Centro de Ensino 07; (Cód. 1031) — EQNM 05/07 Ceilândia Sul QNM 07 e QNM 09
 SEÇÃO: de 0032 a 0036. — Escola Classe 19; (Cód. 1014) — EQNM 7/9 Ceilândia Sul QNM 09 e QNM 11
 SEÇÃO: de 0037 a 0041. — Centro Educacional 08; (Cód. 1058) — EQNM 17/19 Ceilândia Sul QNM 17 e QNM 19
 SEÇÃO: de 0042 a 0052. — Centro Educacional 03; (Cód. 1065) — EQNM 13 Ceilândia Sul QNM 19 e QNM 21
 SEÇÃO: de 0053 a 0062. — Escola Classe 02; (Cód. 1074) — EQNM 19/21 Ceilândia Sul QNM 21 e QNM 23
 SEÇÃO: de 0063 a 0071. — Centro de Ensino 04; (Cód. 1082) — EQNM 21/23 Ceilândia Sul QNM 23 e QNM 25
 SEÇÃO: de 0072 a 0076. — Escola Classe 01; (Cód. 1090) — EQNM 23/25 Ceilândia Sul QNM 25 e QNM 27
 SEÇÃO: de 0077 a 0081. — Escola Classe 20; (Cód. 1104) — EQNM 24 Ceilândia Sul QNM 27 e QNM 29
 SEÇÃO: de 0082 a 0090. — Escola Classe 21; (Cód. 1112) — EQNM 4/6 Ceilândia Sul QNM 29 e QNM 31
 SEÇÃO: de 0091 a 0100. — Centro Educacional 04; (Cód. 1120) — QNM 14 Ceilândia Sul QNM 31 e QNM 33
 SEÇÃO: de 0101 a 0110. — Escola Classe 22; (Cód. 1139) — EQNM 6/8 Ceilândia Sul QNM 33 e QNM 35
 SEÇÃO: de 0111 a 0115. — Escola Classe 15; (Cód. 1147) — EQNM 8/10 Ceilândia Sul QNM 35 e QNM 37
 SEÇÃO: de 0116 a 0129. — Escola Classe 23; (Cód. 1155) — EQNM 18/20 Ceilândia Sul QNM 37 e QNM 39
 SEÇÃO: de 0130 a 0138. — Escola Classe 24; (Cód. 1163) — EQNM 20/22 Ceilândia Sul QNM 39 e QNM 41
 SEÇÃO: de 0139 a 0147. — Escola Classe 25; (Cód. 1171) — EQNM 22/24 Ceilândia Sul QNM 41 e QNM 43
 SEÇÃO: de 0148 a 0152. — Centro de Ensino 11; (Cód. 1180) — EQNM 24/26 Ceilândia Sul QNM 43 e QNM 45
 SEÇÃO: de 0153 a 0160. — Escola Classe 41; (Cód. 1198) — EQNM 16/10 Ceilândia QNM 45 e QNM 47
 SEÇÃO: de 0161 a 0169. — Escola Classe 44; (Cód. 1201) — QNM 08/12 Ceilândia QNM 47 e QNM 49
 SEÇÃO: de 0170 a 0178. — Centro de Ensino Especial 01; (Cód. 1210) — EQNM 10/14 Ceilândia QNM 49 e QNM 51
 SEÇÃO: de 0179 a 0187. — Centro Educacional 06; (Cód. 1228) — QNM 16 Ceilândia QNM 51 e QNM 53
 SEÇÃO: de 0188 a 0192. — Escola Classe 43; (Cód. 1236) — EQNM 14/18 Ceilândia QNM 53 e QNM 55
 SEÇÃO: de 0193 a 0197. — Escola Classe 46; (Cód. 1244) — EQNM 16/20 Ceilândia QNM 55 e QNM 57
 SEÇÃO: de 0198 a 0207. — Escola Classe 47; (Cód. 1252) —

EQNP 22/26 Ceilândia QNP 26
SEÇÃO: de 0208 a 0216 — Escola Classe 50; (Cód. 1260) —

EQNP 24/28 Ceilândia QNP 28
SEÇÃO: de 0217 a 0226 — Escola Classe 48; (Cód. 1279) —

EQNP 26/30 Ceilândia QNP 30
SEÇÃO: de 0227 a 0236 — Escola Classe 51; (Cód. 1287) —

EQNP 28/32 Ceilândia QNP 32
SEÇÃO: de 0237 a 0241 — Centro de Ensino 13; (Cód. 1295) —

EQNP 30/34 Ceilândia QNP 34
SEÇÃO: de 0242 a 0246 — Escola Classe 52; (Cód. 1309) —

EQNP 32/36 Ceilândia QNP 36
SEÇÃO: de 0247 a 0250 — Escola Classe 10; (Cód. 1317) —

EQNM 02/04 Ceilândia; QNM 02 e CNM 02
SEÇÃO: de 0251 a 0260 — Escola Classe 06; (Cód. 1325) —

EQNM 04/06 Ceilândia QNM 04
SEÇÃO: de 0261 a 0270 — Centro Educacional 02; (Cód. 1333) —

EQNM 14 Ceilândia QNM 06
SEÇÃO: de 0271 a 0280 — Escola Classe 05; (Cód. 1341) —

EQNM 08/10 Ceilândia QNM 08
SEÇÃO: de 0281 a 0285 (0401) — Escola Classe 27; (Cód. 1350) —

EQNN 07/09 Ceilândia QNN 10
SEÇÃO: de 0286 a 0299 — Escola Classe 03; (Cód. 1368) —

EQNM 18/20 Ceilândia QNM 18 e QNM 20
SEÇÃO: de 0300 a 0309 — Centro de Ensino 16; (Cód. 1376) —

EQNM 22/24 Ceilândia QNM 24
SEÇÃO: de 0310 a 0318 — Centro de Ensino 16; (Cód. 1384) —

EQNM 22/24 Ceilândia QNM 24
SEÇÃO: de 0319 a 0323 — Escola Classe 13; (Cód. 1392) —

EQNM 24/26 Ceilândia QNM 26
SEÇÃO: de 0324 e 0338 — Escola Classe 06; (Cód. 1406) —

EQNN 01/03 Ceilândia QNN 01 e QNM 03
SEÇÃO: de 0339 a 0348 — Escola Classe 26; (Cód. 1414) —

EQNN 03/05 Ceilândia QNn 05
SEÇÃO: de 0349 a 0359 — Escola Classe 08; (Cód. 1422) —

EQNN 05/07 Ceilândia QNN 07
SEÇÃO: de 0359 a 0364 — Escola Classe 28; (Cód. 1430) —

EQNN 17/19 Ceilândia QNN 17 e CNN 01
SEÇÃO: de 0365 a 0373 — Escola Classe 29; (Cód. 1449) —

EQNN 19/21 Ceilândia QNN 19
SEÇÃO: de 0374 a 0382 — Centro Educacional 07; (Cód. 1457) —

EQNN 13 Ceilândia QNN 21
SEÇÃO: de 0383 a 0391 — Centro de Ensino 08; (Cód. 1465) —

EQNN 21/23 Ceilândia QNN 23
SEÇÃO: de 0392 a 0400 — Centro de Ensino 10; (Cód. 1473) —

EQNN 23/25 Ceilândia QNN 09 e QNN 25
SEÇÃO: de 0402 a 0410 — Escola Classe 37; (Cód. 1490) —

EQNP 05/01 Ceilândia QNP 05
SEÇÃO: de 0411 a 0419 — Centro Educacional 05; (Cód. 1503) —

EQNP 09 Ceilândia QNP 09
SEÇÃO: de 0420 a 0424 — Escola Classe 40; (Cód. 1511) —

EQNP 11/07 Ceilândia QNP 11
SEÇÃO: de 0425 a 0432 — Escola Classe 35; (Cód. 1520) —

EQNP 13/09 Ceilândia QNP 13
SEÇÃO: de 0433 a 0441 — Escola Classe 39; (Cód. 1538) —

EQNP 15/11 Ceilândia QNP 15
SEÇÃO: de 0442 a 0445 — Escola Classe 34; (Cód. 1546) —

EQNP 17/13 Ceilândia QNP 17
SEÇÃO: de 0446 a 0449 — Escola Classe 38; (Cód. 1554) —

EQNP 19/15 Ceilândia QNP 19
SEÇÃO: de 0359 a 0364 + 450 — Escola Classe 28; (Cód. 1430) —

EQNN 17/19 Ceilândia QNN 17 e CNN 01
SEÇÃO: de 0451 a 0459 — Centro de Ensino 12; (Cód. 1570) —

EQNO 02/04 Ceilândia QNO 02 e QNO 04
SEÇÃO: de 0460 a 0466 — Escola Classe 16; (Cód. 1589) —

EQNO 04/06 Ceilândia QNO 06
SEÇÃO: de 0467 a 0482 — Centro Educacional 09; (Cód. 1597) —

EQNO 03/05 Ceilândia QNO 03 e QNO 05
SEÇÃO: de 0483 a 0489 — Escola Classe 17; (Cód. 1600) —

EQNO 01/03 Ceilândia QNO 01 e QNO 09
SEÇÃO: de 0490 a 0500 — Escola Classe 31; (Cód. 1619) —

EQNO 09/11 Ceilândia QNO 11 e QNO 16
SEÇÃO: de 0501 a 0512 — Escola Classe 32; (Cód. 1627) —

EQNO 11/13 Ceilândia QNO 17 e QNN 18
SEÇÃO: de 0513 a 0522 — Escola Classe 33; (Cód. 1635) —

EQNO 13/15 Ceilândia QNO 13 e QNO 19
SEÇÃO: de 0523 a 0530 — Escola Classe 30; (Cód. 1643) —

EQNO 05/07 Ceilândia QNO 07 e QNN 15 e QNO 20

Obs.: A seção 401 foi agregada à seção 285
A seção 450 foi agregada à seção 249

Primeiro e segundo turnos

Quem votar no primeiro turno deve votar no segundo. Se, por acaso, tiver marcado viagem e não puder estar presente em qualquer das votações, terá que justificar a ausência pelos Correios e Telégrafos.

Quem perdeu o título

O eleitor que perdeu o seu Título de Eleitor poderá votar, se souber a sua seção, com a Carteira de Identidade. Se não souber a seção, terá que procurar os Cartórios Eleitorais do seu bairro para localização de sua Zona Eleitoral e Seção que deve votar.

Transferência de domicílio

Para quem mora em Brasília e votou na última eleição e mudou de domicílio e não comunicou o novo endereço ao Tribunal Regional Eleitoral, saiba que a Zona Eleitoral e a Seção continuam as mesmas do último pleito. Como o volume de eleitores aumentou, algumas seções foram obrigadas a remanejamentos.

Os doentes

Os doentes não são obrigados a votar. Se estiverem impossibilitados de movimentação, depois da alta, deverão procurar os Cartórios Eleitorais para justificar, com atestado médico.

Cabos eleitorais

A chamada "boca de urna" é proibida por Lei. Toda abordagem aos eleitores deve ser feita a uma distância de 300 metros da seção eleitoral. Cabe à Polícia manter este dispositivo legal

Camisas e panfletos

Camisas com os logotipos dos candidatos não poderão ser expostas junto às cabines eleitorais. Também os panfletos e "santinhos" não poderão ser distribuídos a menos de 300 metros da seção.

**CAIXA ECONÔMICA
FEDERAL**

Segurança sem limite.

9ª Zona Eleitoral Guará

- SEÇÃO: de 0001 a 0010 — Escola Classe nº 1; QE. 03, Lote A, Guará I
 SEÇÃO: de 0011 a 0020 — Escola Classe nº 2; QE. 02, Lote A, Guará I
 SEÇÃO: de 0021 a 0030 — Centro de Ensino nº 1; QE. 04, Lote J, Guará I
 SEÇÃO: de 0031 a 0040 — Centro de Ensino nº 4; QE. 09, Lote D — Guará I
 SEÇÃO: de 0042 a 0055 — Centro Educacional nº 2; QE. 07 Lote M, Guará I
 SEÇÃO: de 0056 a 0067 — Centro de Ensino nº 4; QE. 12, Lote A Guará I
 SEÇÃO: de 0068 a 0075 — Escola Classe nº 5; QE. 20, Lote K, Guará I
 SEÇÃO: de 0076 a 0087 — Centro Interescolar nº 1 (CIE); QE. 07, Lote Q, Guará I
 SEÇÃO: de 0088 a 0095 — Escola Classe nº 3; QE. 07, Lote J Guará I
 SEÇÃO: de 0096 a 0098 — Escola Classe nº 4; QE. 20, Lote A, Guará I
 SEÇÃO: de 0099 a 0114 — Centro de Ensino nº 8; E/Q. 13/15, Lote B, Guará II
 SEÇÃO: de 0115 a 0136 — Centro Educacional nº 3; E/Q. 17/19, Lote B, Guará II
 SEÇÃO: de 0137 a 0149 — Escola Classe nº 6; E/Q. 24/26, Guará II
 SEÇÃO: de 0150 a 0165 — Centro de Ensino nº 7; E/Q. 28/30, Lote A, Guará II
 SEÇÃO: de 0166 a 0180 — Centro de Ensino nº 5 — E/Q. 32/34 — Lote B — Guará II
 SEÇÃO: de 0181 a 0186 — Centro Educacional nº 1; E/Q. 34/36, Lote B — Guará II
 SEÇÃO: de 0187 a 0192 — Escola Classe nº 7; Quadra 38, Área Especial Guará II

**CAIXA ECONÔMICA
FEDERAL**

Segurança sem limite.

10ª Zona Eleitoral Núcleo Bandeirante

- SEÇÃO: de 0001 a 0003 — Casa do Pioneiro; Início da Avenida Central

- SEÇÃO: de 0004 a 0008 — Escola Classe 04; 2º Av. Entreblocos 440/540
 SEÇÃO: de 0009 a 0016 — Ginásio Brasília; Av. Central Área Especial 11
 SEÇÃO: de 0017 a 0021 — Escola Classe 02; 2ª Av. Entreblocos 960/1006
 SEÇÃO: de 0022 a 0027 — Escola Classe 05; 2ª Av. Entreblocos 1400/1500
 SEÇÃO: de 0028 a 0034 — Centro de Ensino 01; Av. Contorno Área Especial 07
 SEÇÃO: de 0035 a 0037 — Escola Classe 01; Travessa Berocan s/nº
 SEÇÃO: de 0038 a 0039 — Centro de Desenvolvimento Social (CDS); Avenida Central Blocos 238 a 680
 SEÇÃO: de 0040 a 0046 e 0052 a 0054 — Colégio do Núcleo Bandeirante (CNB); Av. Área Especial 04
 SEÇÃO: de 0047 a 0051 — Escola Classe nº 03; 3ª Avenida Área Especial — 06 Lotes H/N
 SEÇÃO: de 0055 a 0064 — Centro de Ensino 02; Candangolândia
 SEÇÃO: de 0065 a 0071 — Escola Classe Zoobotânica; Candangolândia
 SEÇÃO: de 0072 a 0075 — Escola Classe Metropolitana; Rua 01 Lote 06 Metropolitana
 SEÇÃO: de 0076 a 0080 — Escola Classe Vargem Bonita; Núcleo Habitacional Vargem Bonita
 SEÇÃO: de 0081 a — — Escola Classe Kanegae; Fazenda Sucupira, Granja Kanegae.

**CAIXA ECONÔMICA
FEDERAL**

Segurança sem limite.

11ª Zona Eleitoral Cruzeiro

- SEÇÃO: de 0001 a 0010 — Centro Educacional nº 01; Área Especial/Cruzeiro Velho
 SEÇÃO: de 0011 a 0023 — Centro de Ensino nº 01; Área Especial Lote 5/Cruzeiro Velho
 SEÇÃO: de 0024 a 0033 e 0061 a 0063 — Centro de Ensino nº 02; Q. 309 Conjunto "G" — Cruzeiro Novo
 SEÇÃO: de 0034 a 0043 — Centro de Ensino nº 05; Quadra 201/203 — Cruzeiro Novo
 SEÇÃO: de 0044 a 0053 — Colégio Cimam; Entrequadras 401/403 Cruzeiro Novo
 SEÇÃO: de 0054 a 0060 — Escola Classe nº 04; Q. 407 — Cruzeiro Novo
 SEÇÃO: de 0064 a 0078 — Escola Classe nº 06; Q. 805 — Cruzeiro Novo
 SEÇÃO: de 0079 a 0096 — Escola Classe Octogonal; AOS Quadra 08
 SEÇÃO: de 0097 a 0098 — Escola Classe nº 07; Vila do RCG — SMU
 SEÇÃO: de 0099 a 0103 — Escola Classe do SMU — SMU

VOTE SEM DÚVIDA, COM TODA SEGURANÇA!

*Há 29 anos o Brasil não vota pra Presidente.
Vamos pegar essa vontade toda e apostar nas nossas convicções.
Votando certo, vamos melhorar o Brasil.*

**CAIXA ECONÔMICA
FEDERAL**

ID #: _____
Country BRAZIL
Year 1989 Language Portuguese
Copyright (~~YES~~/Other) Intended Audience (Adult/~~YA~~)
Election type Presidential
Material type Election Guide
Notes Indicates places where citizens
can vote with respect to where they live.

Segurança sem limite.

**NEW
DOCUMENT**

Santa Ondina Iga Esteio é a campeã nacional na produção de leite

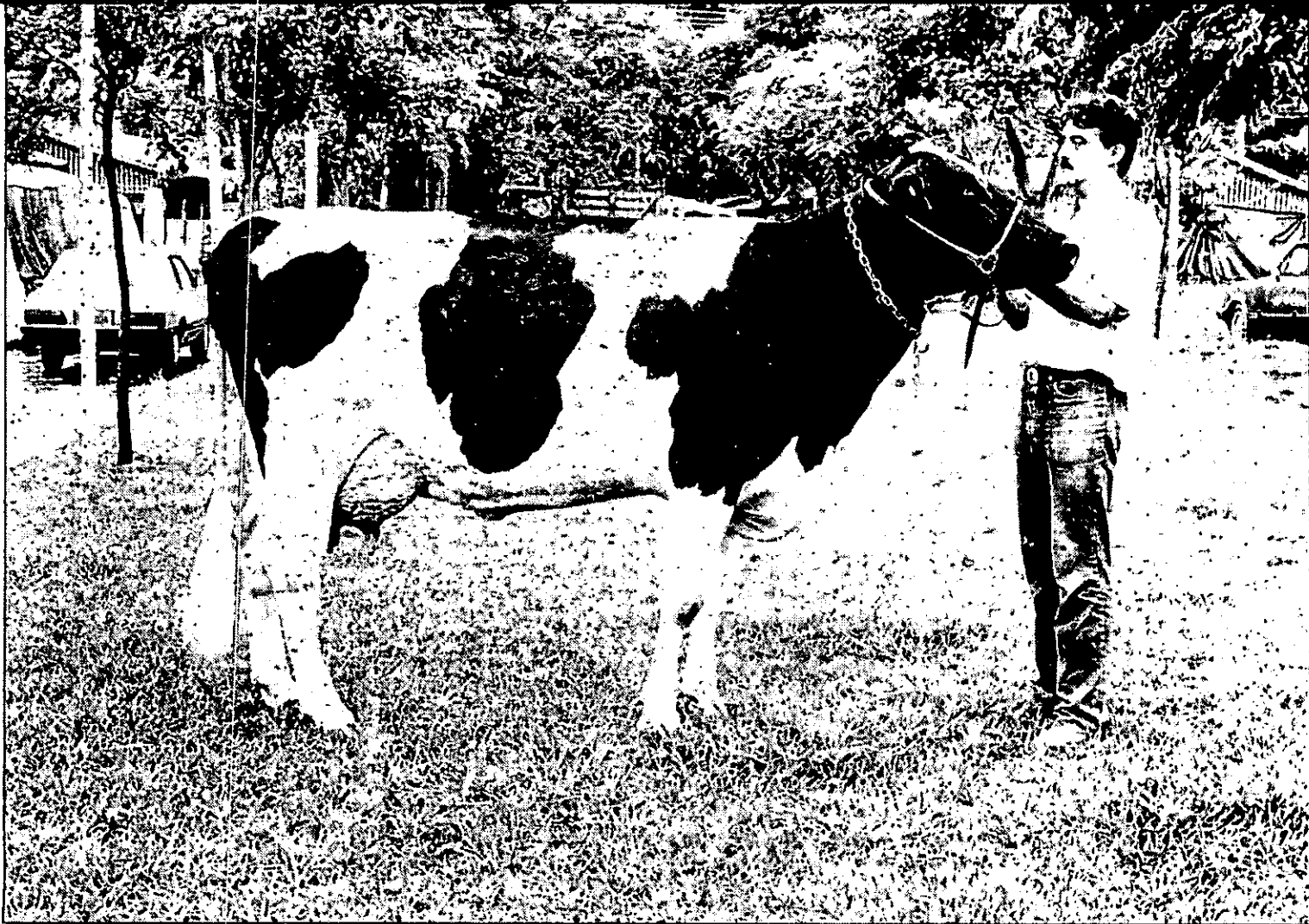

LEILÃO
OFICIAL DE
MANGALARGA
PROMETE
QUALIDADE

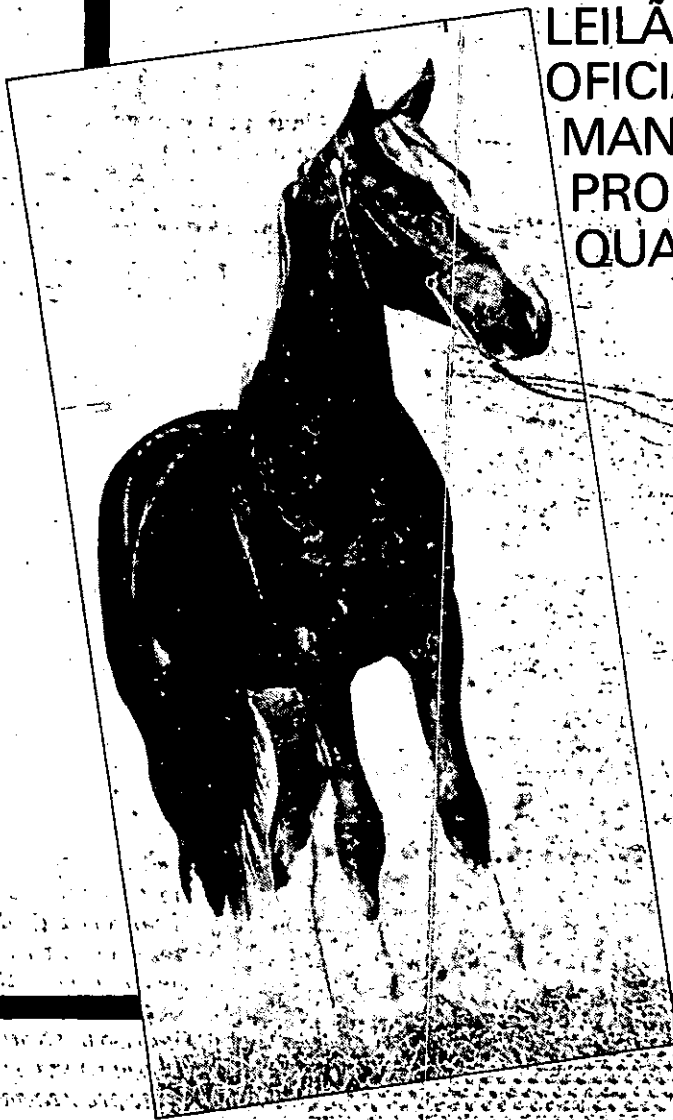

Treze novilhas importadas
morrem na viagem

**LEILÕES &
CAMPEÕES**
AGRICOLA

SUPLENTO
São Paulo, 15/11/89 nº1779 ANOXXXIV

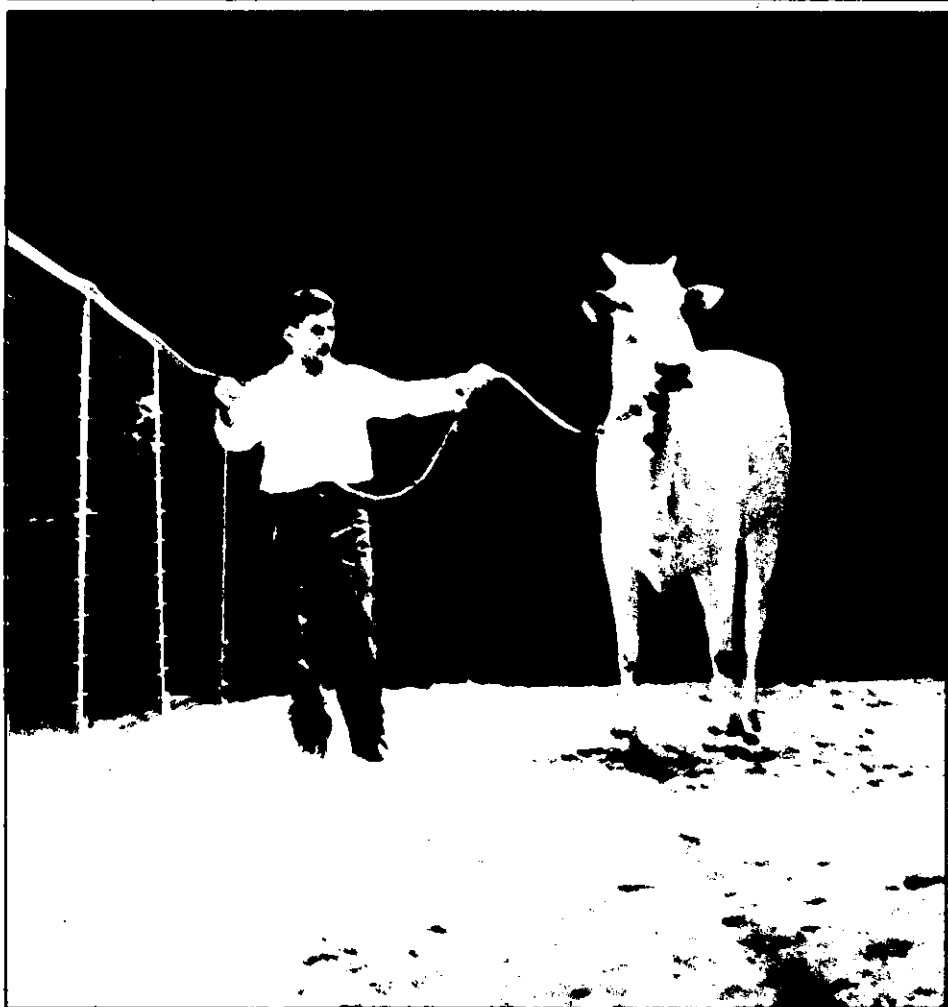

Nelore importado garante VR

As fêmeas Nelore Puras de Origem Importadas (POI) puxaram para cima a média geral de preços do Leilão VR, realizado dia 6, no Palace, em São Paulo. Doze delas emplacaram NCzs 115,8 mil de cotação média, número bastante superior ao resultado médio do pregão, NCzs 73,6 mil por cabeça. O leilão vendeu no total 59 lotes, entre machos e fêmeas por NCzs 4,345 milhões.

O Grupo VR de Nelore foi formado há 72 anos. Hoje, sua marca é uma das mais conhecidas do criatório brasileiro da raça. Dele fazem parte os seguintes criadores: Torres Homem Rodrigues da Cunha, Joaquim Vicente Prata Cunha, Vicente Rodrigues da Cunha, Torres Lincoln Prata Cunha, José Olavo Borges Mendes e José Carlos Prata Cunha. Além desses criadores, outros seis

convidados ofertaram animais no Palace.

Bastante aquém da alcançada pelas importadas, as outras categorias apresentaram as seguintes médias: 29 fêmeas PO — NCzs 70,7 mil; 3 machos POI — NCzs 41,7 mil; 15 machos PO — NCzs 52 mil.

Uma fêmea Nelore POI alcançou ainda o principal valor da noite: NCzs 275 mil, quantia desembolsada pela Agropecuária Bom Jesus por Fiyala POI da Zebulândia VR, animal nascido em dezembro de 1987, com sangue de Chumak na linha alta e na linha baixa e colocado em negócio por Torres Homem Rodrigues da Cunha. Torres Homem destacou-se também como o maior vendedor da noite. Seus animais foram comercializados por NCzs 965 mil no total.

Subida da arroba ajuda leilão

Na sexta-feira a arroba do boi gordo já estava sendo comercializada por NCzs 150 no Estado de São Paulo, para pagamento em 15 dias, enquanto os frigoríficos exportadores intensificavam as compras de carne para preencher suas cotas de exportação até o final do ano. Isso repercutiu diretamente no leilão de gado de corte de Araçatuba realizado domingo e que, junto a pregões de outras praças, funciona como termômetro do mercado. Confira: remate no dia 28, vendeu 1.661 animais por NCzs 893 mil, com a média de NCzs 537,62 por cabeça. No domingo, a oferta subiu para 2.165 cabeças, que saíram por NCzs 1,638 milhão e apresentaram a cotação individual de NCzs 756,50.

As cotações médias por categoria igualmente tiveram acréscimo, segundo a empresa leiloeira organizadora. Foram as seguintes no remate

do dia 12: fêmeas Nelore de 5 a 8 — NCzs 470,00; de 8 a 10 — NCzs 530,00; de 12 a 15 — NCzs 500,00; machos Nelore de 5 a 8 — NCzs 684,82; de 8 a 10 — NCzs 733,61; de 10 a 12 — NCzs 840,00; de 15 a 18 — NCzs 920,25; de 20 a 24 — NCzs 1.598,62; de 24 a 30 — NCzs 1.660,00; machos anelorado de 5 a 8 — NCzs 720,00; de 8 a 10 — NCzs 430,00; de 12 a 15 — NCzs 550,00; machos cruzados de 5 a 8 — NCzs 394,81; de 8 a 10 — NCzs 457,31; de 10 a 12 — NCzs 565,89; de 12 a 15 — NCzs 596,33; machos cruzados de 15 a 20 — NCzs 947,27; de 20 a 24 — NCzs 1.033,68; de 24 a 30 — NCzs 1.168,75; de 30 a 36 — NCzs 780,00; mais de 36 — NCzs 950,00; macho mestiço de 5 a 8 — NCzs 445,00; de 8 a 10 — NCzs 480,00; de 12 a 15 — NCzs 459,70; de 15 a 18 — NCzs 915,64; de 18 a 20 — NCzs 770,00; de 20 a 24 — NCzs 1.677,35; de 30 a 36 — NCzs 1.650,00; machos Marchigiana de 20 a 24 — NCzs 1.700,00.

Fêmeas holandesas morrem em viagem

Apesar da excelente média alcançada pelas fêmeas no Torneio Leiteiro Nacional e dos bons resultados financeiros do leilão, os criadores de gado de leite lamentavam bastante a morte de treze novilhas de um lote de 180 importado recentemente dos Estados Unidos por pecuaristas de Franca. Elas morreram durante a viagem de avião. Segundo o criador Carim Bachur, presidente da Associação dos Produtores de Leite da Região de Franca (Aproleite), a questão ainda não foi devidamente esclarecida. Sabe-se, no entanto, diz Bachur, que o vôo partiu do estado americano da Pensilvânia, chegou a Campinas no dia 8 e apresentou problemas no ar condicionado durante uma operação de abastecimento.

Segundo algumas versões, as novilhas estão seguradas, mas o valor não cobre o preço real dos animais.

Em Franca, novilha campeã produz 53 quilos de leite no torneio

REALINDO JÚNIOR

A novilha de três anos e oito meses de idade Santa Ondina Iga Esteio, do criador Arnaldo Mendes de Oliveira Filho, foi a campeã do Torneio Leiteiro Nacional de Franca, encerrado sábado, com média de 53,290 quilos em 72 horas. O torneio foi muito concorrido. Iga superou somente na última pesagem suas concorrentes diretas, as vacas Eolína e Giselda, ambas pertencentes ao criador Lair Antonio de Souza, que produziram 52.320 quilos de leite e 51.730 quilos de leite, respectivamente.

Participaram do torneio de Franca, organizado pela Associação dos Produtores de Leite da Região de Franca, 41 animais de 16 criadores. O proprietário da vaca campeão ganhou NCzs 10 mil de prêmio.

Além da boa média alcançada pela campeã nacional, os produtores da região de Franca puderam ainda comemorar os negócios realizados com as fêmeas em um feilão realizado no término do torneio. Uma delas, de nome Jan, filha do touro Valiant, uma Pura de Origem Importada (POI), pertencente ao criador Arnaldo Mendes, foi comercializada por NCzs 220 mil, um dos maiores preços pagos ao gado Holandês no País. A média do chamado feilão (misto de feira e leilão, onde os criadores entregam os lances em envelopes lacrados ao vendedor) atingiu NCzs 27,5 mil em transação com 20 fêmeas.

Também foram negociados cavaleiros Mangalarga: 20 fêmeas atingiram a média individual de NCzs 30,5 mil. O melhor lance foi de NCzs 72 mil, dado numa égua pela Paragon Agropecuária, de Franca.

Outras categorias

Na categoria novilha pura, de dois dentes, a vencedora foi Hortaliça, com produção de 38,58 quilos, de propriedade da Paragon Agropecuária. Na categoria novilha pura quatro dentes, a campeão foi Hasta, tam-

Os 167 exemplares sobreviventes passam agora por um período de premonição de 90 dias no Parque Fernando Costa, de Franca.

Oito mil cabeças na feira de Bauru

Terminou domingo a 16ª Exposição Regional de Animais e Produtos Derivados de Bauru. Ela apresentou um volume de negócios de NCzs 13,5 milhões, entre leilões e negócios efetuados diretamente. Os dez leilões atingiram NCzs 9 milhões, dois milhões alcançados com a comercialização direta de animais e os restantes NCzs 2,5 milhões foram obtidos através das vendas de implementos agrícolas.

A Exposição de Bauru teve número recorde de animais, com um total de 8 mil cabeças. O evento, promovido pela Secretaria da Agricultura do Estado de São Paulo e Sindicato Rural de Bauru voltará a ser realizado de 3 a 11 de novembro de 1990.

bém da Paragon Agropecuária, com média geral de 35,57 quilos.

Foi disputado também o prêmio de melhor dupla. Venceu o criador Lair Antonio de Souza, que concorreu com as fêmeas Eolína e Giselda, que produziram juntas 310,05 quilos de leite em 72 horas. O segundo lugar ficou com Arnaldo Mendes de Oliveira, com Jan e Iga, que produziram 305,78 quilos de leite.

Os organizadores ficaram satisfeitos também com a produção das cruzadas. Manchada, de Mario Roberto Ewbank Seixas, foi a primeira colocada, com produção de 33,39 quilos de leite.

Para o presidente da Associação Brasileira dos Criadores de Gado Holandês, Lair Antonio de Souza, o padrão dos animais que participaram do torneio é bastante elevado e eles são potenciais produtores de leite. Já o veterinário Wilson Lucas, da fazenda campeã, ressalta que a primeira colocada, com apenas três anos e oito meses, provou que o criatório nacional já tem um excelente nível e explica porque: "A campeã é filha de touro nacional, de nossa criação e provado não só nas pistas mas também na produção de leite. Vimos em Franca animais jovens e produtivos demonstrando que nos últimos anos os programas de acasalamento e genética foram altamente eficientes".

A campeã

A campeã de Franca nasceu em quatro de fevereiro de 1986. É filha do touro S.O. Valiant Esteio e está na segunda cria. Seu pai é bicampeão nacional e recordista nos dois últimos anos no Brasil em venda de sêmen com 60 mil ampolas já comercializadas. Segundo o veterinário Lucas, a fêmea campeã está somando precocidade, boa capacidade reprodutiva e produtiva. Ele acredita ainda a vitória do animal ao manejo eficiente da fazenda e espera uma evolução maior quando a fêmea atingir a quarta ou quinta cria.

LEILÃO HARAS DAS FLEXAS

CONVIDADO HARAS TOTUM

AO FINAL DO LEILÃO SERÁ SORTEADO ESTE JIPE TIPO MILITAR ENTRE OS COMPRADORES



- POTROS E POTRANCAS ANGLO ÁRABES DOMADOS E EM INÍCIO DE DOMA
- ANIMAIS TREINADOS PARA PROVA DE LAÇO
- ANGLO-ÁRABES EM CORRIDA INCLUSIVE GANHADORES
- ÉGUAS PARA REPRODUÇÃO PRENHES E COM PRODUTOS AO PÉ
- CAVALOS ÁRABES PUROS



RELAÇÃO DOS ANIMAIS

FÊMEAS ANGLO-ÁRABES EM CORRIDA

EIFEL	(86) *Boulbol e Key Flauer	Invicta em 4 apresentações
EXTRA GIRL	(86) *Boulbol e Escarpina	3 colocações em 3 apresentações

FÊMEAS ANGLO-ÁRABES

HOSTAGE	(89) *Almez e Ghost
HIMMEL	(89) *Almez e Jocarta
HONEY POT	(89) *Azherro Mccoy e Green Park
GOLDEN LADY	(88) *Boulbol e Jocarta
GOLD MEDAL	(88) *Boulbol e Hocus Pocus
GREEN DANCER	(88) *Boulbol e Green Park
GALLANT GIRL	(88) *Boulbol e Madame Anna
TOTUM EMINENCE	(88) Trampo e Efra Na
FREE JAZZ	(87) *Boulbol e Gramínea
FAST FOOD	(87) *Boulbol e Head Ache
TOTUM MISENCE	(87) FHF Esaud Al Amon e Miss Juror
TOTUM PLENAMOUR	(87) FHF Esaud Al Amon e Plenitude D'Amour
TOTUM EARLY BEAM	(87) FHF Esaud Al Amon e Early Star
ENGLISH ARABIAN	(86) *Azherro Mccoy e Safe Grill
DISTANCE	(85) *Boulbol e Escarpina

MACHOS ANGLO-ÁRABES EM CORRIDA

EMPIRE DAY	(86) *Azherro Mccoy e Taipeira	Em treinamento
DEADLINE	(85) *Boulbol e Ladongola	2 colocações em 3 apresentações

MACHOS ANGLO-ÁRABES

HIP HOP	(89) Aon Aviv e Safe Grill
HEATHEN	(89) *Azherro Mccoy e Madame Anna
TOTUM FIREFOX	(88) Gran Mussal e Furry
TOTUM BELL JET	(88) *El Shaldan e Belachita
HASTY REPLY	(88) *Azherro Mccoy e La Punalada
GATO DEL SOL	(88) *Boulbol e Head Ache
FIERO GRILL	(87) *Boulbol e Safe Grill

FACTORUM FAST TRACK FLYING HORSE TOTUM LICKSTRIKE TOTUM INTH TOTUM LEPRECHAUN

(87) *Boulbol e Escarpina
(87) *Boulbol e La Punalada
(87) *Boulbol e Giocata
(87) *El Shaldan e Lady Macbeth
(87) *Totum Intruder e Furry
(86) FHF Esaud Al Amon e Lama

REPRODUTORAS P.S.I

MADAME ANNA	(83) Mousquetaire e Seline	Prênes
GIOCATA	(83) Toreador e Clagny	Aon Aviv
GREEN PARK	(83) Magnasco e Taipeira	Aon Aviv
HEAD ACHE	(83) Yacedor e Asbarat	Aon Aviv
	com potranca ao pé de *Almez	*Boulbol
GRAMÍNEA	(82) Chubasco e Necochea	Aon Aviv
LA PUNALADA	(80) Ingrato e Apassarela	*Almez
ESCARPINA	(79) Escolado e Ipona	Aon Aviv
SAFE GRILL	(79) Arzel e Pontina	*Azherro Mccoy
HER LOVE	(84) Deauville e Ladongola	Aon Aviv
	com potro ao pé de Aon Aviv	
FURRY	(78) Red Cross e Fustanela	FHF Esaud Al Amon
JOU	(75) Bandar e Jutai	FHF Esaud Al Amon
KEY FLAUER	(79) Céruleo e Edooré	
	com potro ao pé de *Boulbol	

FÊMEA PURO SANGUE ÁRABE

PRATES KIM	(85) Sayang e *Sigmaal	*Almez
-------------------	------------------------	--------

MACHOS PURO SANGUE ÁRABE

GIANT MCCOY	(88) *Azherro Mccoy e Faruj
FARUS EL SULTAN	(87) *Magd El Sultan e Faruj
DERVIKE	(87) *Wist e Sn Durba

BRASILEIRO DE HIPISMO

BACCO'S DAS FLEXAS	(85) Del Rey e Glacial
---------------------------	------------------------

NO DIA DO EVENTO HAVERÁ UM SHOW COM A PARTICIPAÇÃO DE ROLANDO BOLDRIN

A RENDA REVERTERÁ EM BENEFÍCIO ALDEIA SOS

20 NOV - 20 HORAS

Informações e reservas de mesa com Srta. Wilma pelos Tels.: (011) 210-0726 - 814-6733 - 814-9256



APRESENTAÇÃO DOS ANIMAIS DIA 19 NOVEMBRO AS 17 HORAS NO PALACE

PALACE
Av. Jamaris, 213

Embrapa vai vender embrião de Holandês

Centro e trinta matrizes da raça holandesa foram importadas dos Estados Unidos pelo Centro Nacional de Pesquisa de Gado de Leite (CNPGL), órgão da Empresa Brasileira de Pesquisa Agropecuária (Embrapa), e servirão para um programa de coleta e transferência de embriões que a empresa deverá iniciar brevemente. A finalidade é comercializar esses embriões a partir de 1990 para o criador brasileiro.

O Centro informou na semana passada que 30 fêmeas já estão prontas para a transferência. As previsões de técnicos é de uma produção inicial de 400 embriões por ano. Todas as fêmeas que desembarcaram no País apresentam características leiteiras ideais e estão produzindo uma média entre 10 a 12 mil litros de leite por período de lactação, garante o Centro.

Segundo ainda o órgão, a grande maioria das fêmeas foram importadas prenhas e 80 delas já pariram. O centro adianta: A Embrapa está investindo uma verba de US\$ 60 mil na compra de sêmen de reprodutores americanos que será utilizado na inseminação das vacas.

Quarto-de-Milha é vendido em Olímpia

O firme mercado do cavalo Quarto-de-Milha garantiu o pregão de domingo, em Olímpia (SP): 51 animais saíram por NCzs 1,306 milhões, com a cotação média de NCzs 25,6 mil. Uma fêmea PO, apresentada por Sergio Nougues alcançou a principal cotação, NCzs 150 mil. Ela foi comprada por Antonio Aidar.

As médias por categoria foram as seguintes: fêmeas PO — NCzs 60 mil; fêmeas mestiças — NCzs 35 mil; machos puros — NCzs 35 mil; machos mestiços — NCzs 15 mil.

INFORME

O Sindicato Rural de Corumbá (MS) informa: a 13ª Exposição Agropecuária e Industrial da cidade acontecerá no período de 2 a 10. Segundo a entidade tradicionais criadores de bovinos e eqüinos de vários Estados já garantiram presença. Informações (067) 721-2051.

Um dos últimos leilões de cavalo Árabe de Campos do Jordão este ano está marcado para o dia 18, no Hotel Vila Inglesa. Negócios com fêmeas puras e machos puros, Anglo Árabe e Mestiços Árabe. Alguns são filhos do reprodutor Cobrah. Informações (011) 36-5252.

O 1º Encontro Nacional de Juizes e Criadores do Cavalo Mangalarga Marchador se realiza dia 20, às 16 horas, em São Paulo. No dia 21, um leilão da raça irá vender 40 animais com sangue Angahi, Herdade, Tabatinga e outros. Ainda no remate, redução do plantel do criador Luiz Sutherland. Informações (011) 62-2499.

Ponto conhecido de comercialização de gado mestiço e cruzado, a Feira do Fazendeiro vende dia 29, 70 lotes de fêmeas, sendo HPB/HVB e Jersey, algumas em lactação e outras com cria ao pé. Um dia após é a vez dos eqüinos, quando o Mercado do Criador manda à pista 50 lotes das raças Mangalarga, Mangalarga Marchador, Quarto-de-Milha (mestiço), Árabe (mestiço), Appaloosa e Pôneis. Informações (011) 864-5533.

Pela primeira vez, uma feira do fazendeiro exclusiva de gado Jersey. Ela foi marcada para o dia 7, no Parque da Água Branca, em São Paulo, e irá ofertar 45 vacas

puras, mestiças e cruzadas em lactação. Informações (011) 864-5533.

Dois pregões de cavalo Árabe: dia 20, às 20 horas, no Palace, em São Paulo, o haras das Flexas liquida seu plantel de Anglo-Árabe, colocando para negócios éguas PSI prenhas e com potro ao pé de garanhão Árabe, além de potros e potrancas Anglo-Árabes, de pedigres de esporte, corrida e lazer. Os animais são filhos de garanhões como Boulbol, Azhedero Mocoy, Almez, todos importados. O outro leilão acontece dia 27. De nome 2º Noite Black Tie, vende cavalos mestiços de sangue árabe, em total de 40 lotes, entre machos e fêmeas dos haras Morro Vermelho, Canapuan, Antequera, fazenda Buracão, e outros. Informações (011) 814-6733.

O 1º Leilão Destaque de Gado de Corte, dia 25, em São José do Rio Preto, estará inaugurando o recinto de leilões Anizio Haddad, com capacidade para receber até 1.200 cabeças e construído por um grupo de criadores da cidade e da região. O novo recinto fica às margens da BR-153, quilômetro 71, entre São José do Rio Preto e Bady Bassit. Informações (011) 872-1722.

Navajo da Marca Dois, Aculeo Tormenta e Orgulhosa de São Martin são os animais da raça crioula classificados em São Paulo, pelo Núcleo Emilio Matos, para participar da prova Freio de Ouro, em Esteio (RS), no próximo ano. As provas classificatórias de São Paulo foram realizadas neste final de semana no Hotel Estância Barra Bonita, em Barra Bonita (SP) e o julgamento esteve a cargo de Ivan Magalhães e Tonico Fagundes.

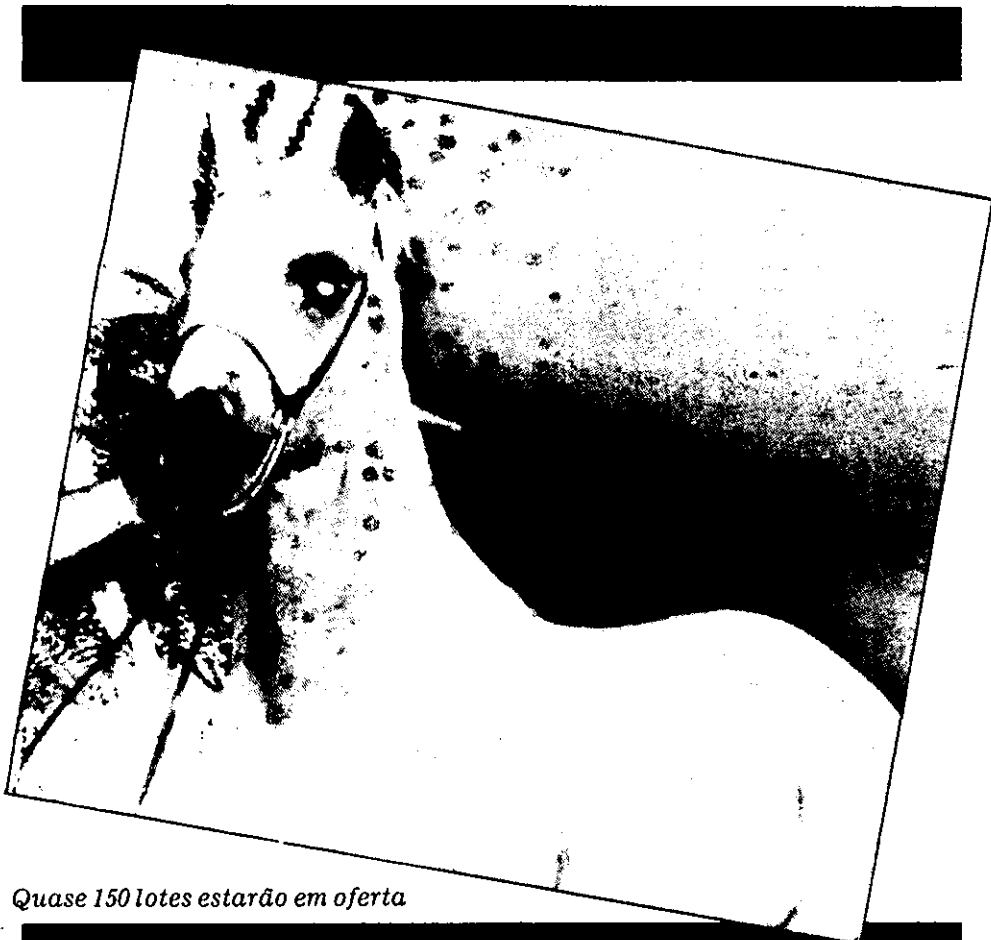

Quase 150 lotes estarão em oferta

Leilão oficial de Mangalarga no início do mês em SP

Dois leilões de cavalo Mangalarga estão marcados para dezembro: primeiro o XXXVII Oficial da Raça, nos dias 2 e 3, com oferta de 143 animais entre machos e fêmeas, incluindo filhos de garanhões como Turbante JO, Pagode JO, Garimpo do Jek, Índio RA e outros. Mais tarde, dia 9, o II Leilão Confraterniza-

ção Mangalarga, na Churrascaria Tropeiro, em São Paulo, estará comercializando animais pertencentes a criadores como Badih Aidar, Clodoaldo Antonangelo, Oscar Jannes, Geraldo Diniz Junqueira, e outros. Às 12:30 horas do mesmo dia o criador Francisco Marcolino Diniz Junqueira profere palestra.

A SEMANA

DIA 18	Árabe Puro, Anglo Árabe e Mestiço Árabe em Campos do Jordão (SP) Ventura Leilões (011) 36-5252.
DIA 19	Leilão Especial de Animais em Treinamento em São Paulo Pró-Turf (011) 814-1844.

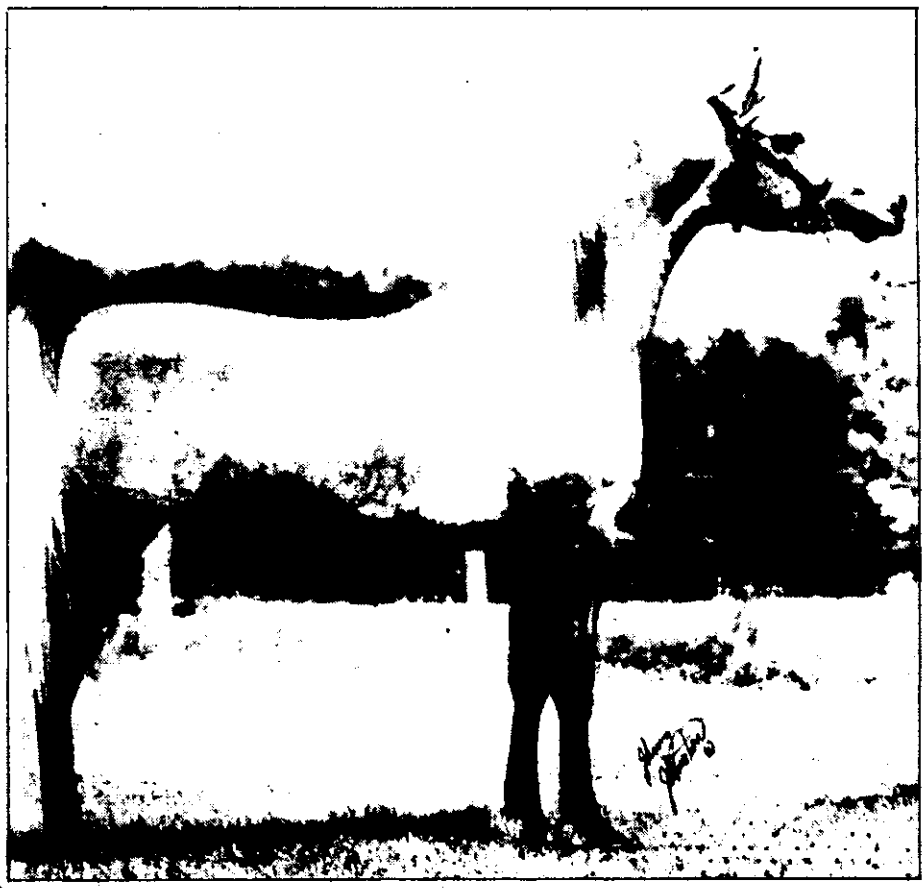

Os conselhos para a hora de ir às urnas

A nova Constituição determina que a eleição deste ano seja realizada em dois turnos. Um agora. O outro em dezembro) com os dois candidatos mais votados. É obrigatório justificar a ausência, mas quem não votou no primeiro pode votar no segundo e vice-versa. As regras para as duas votações são as mesmas. Vá para as urnas sem dúvidas.



O comparecimento às urnas é obrigatório para todos os eleitores com idades entre 18 e 70 anos. As regras para a hora de votar ou justificar a ausência aos locais de votação valem para o primeiro e o segundo turnos. Quem não estiver no seu domicílio eleitoral no dia da eleição deve procurar uma agência do correio (veja detalhes na página 6). No Exterior, só podem votar aqueles que se cadastraram — os outros são obrigados a justificar-se em um Serviço Consular brasileiro. Os eleitores que estão no Brasil mas faltarem à votação, têm prazo de 60 dias para enviar requerimento ao juiz da sua Zona Eleitoral explicando as razões do não comparecimento. Os que estiverem no Exterior têm 30 dias — a contar do retorno ao Brasil — para mandar o requerimento à Justiça Eleitoral. A lei prevê multa de 10% sobre o Maior Valor de Referência (MVR) para aqueles que não votarem nem justificarem.



O Tribunal Regional Eleitoral de São Paulo montou uma Central de Informações ao Eleitor. Para entrar em contato com a central basta telefonar para 277-1033 ou ir pessoalmente à sede do TRE — Rua Francisca Miquelina, 123, centrô. Através da central é possível saber qual a zona de votação, a seção eleitoral, o endereço do local e o número do título de eleitor. Para tirar as dúvidas, o eleitor precisa apenas fornecer o nome completo, data de nascimento e o nome da mãe (para caso de homônimos). O serviço é gratuito e já está funcionando, das 8 às 20 horas. Mesmo sem o título — mas sabendo o local da votação com a ajuda do TRE — o eleitor pode votar. Basta ir à seção eleitoral (veja endereços neste suplemento, a partir da página 7) com um documento de identidade que tenha fotografia. Não valem como identificação documentos como carteira de motorista ou certidão de nascimento.

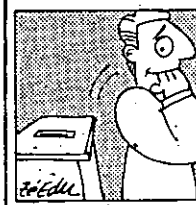

No dia da eleição é garantida a livre circulação de todos os eleitores na cidade. Mas a lei eleitoral prevê várias proibições: 1) usar camisetas com propaganda de candidatos dentro das seções de votação; 2) distribuição, dentro das seções e das zonas eleitorais, de material de propaganda dos partidos e candidatos; 3) boca-de-urna a menos de 100 metros dos locais de votação; 4) divulgação de propaganda política em rádios, televisão e imprensa; 5) realização de comícios no dia 15. Também não é permitido, a contar de cinco dias antes da eleição e 48 horas depois, a prisão ou detenção de eleitores (exceção apenas a caso de flagrante delito, ou em função de sentença criminal condenatória por crime inafiançável, ou por desrespeito a salvo-conduto). A secretaria de Segurança proíbe, a venda de bebidas alcoólicas — das 24 horas do dia 14 às 6 horas do dia 16.



A lei eleitoral prevê apenas dois tipos de deficiência física — cegueira e hanseíase. Apenas para estes dois casos há esquema especial de votação. As demais pessoas — mesmo que estejam doentes, acidentadas ou incapacitadas por qualquer problema de saúde — votam na sua seção eleitoral. Será dada prioridade aos eleitores idosos, mulheres grávidas, deficientes físicos (paraplégicos, por exemplo) e enfermos — além dos candidatos, juizes eleitorais e auxiliares de serviço, fiscais e delegados de partido, militares em serviço, funcionários da Justiça Eleitoral e do correio. A justificação em correios não vale para doentes ou acidentados. Quem não conseguir votar por problema de saúde, deve providenciar atestado médico e apresentá-lo, posteriormente, à Justiça Eleitoral. O Tribunal Regional Eleitoral não se responsabiliza por escadas ou dificuldades de acesso à seção eleitoral.

□ Serviços

Dicas para enfrentar o dia de feriado

Quando milhões de brasileiros estiverem indo às urnas, no dia 15, para escolher o seu candidato a presidente, será feriado nacional e alguns serviços prestados à população na cidade de São Paulo serão alterados. Veja aqui o que funciona ou não em São Paulo nesse dia, os respectivos horários e telefones para atendimentos.

■ **Postos de gasolina** — funcionamento obrigatório das 6 às 20h.

■ **Farmácias** — abrem no esquema de plantão, de feriados ou domingo, das 9 às 21h.

■ **Hospitais Municipais e Prontos-Socorros** — funcionam em esquema de plantão para atendimento de emergência durante 24 horas.

■ **Ônibus** — circulam normalmente.

■ **Metrô** — funciona em horário normal, das 5 às 24h, com um número maior de trens em circulação.

■ **Trens da Fepasa** — os trens metropolitanos que circulam na Grande São Paulo funcionam em horário normal, das 4 às 00h20, em intervalos de seis minutos. Os trens de subúrbio para a Baixada

Santista funcionam das 4 até 24h.

■ **Trens de subúrbio** — funcionamento igual ao de domingo, das 4 às 24 horas, sem previsão de trens adicionais.

■ **DSV** — os técnicos da CET (Companhia de Engenharia de Tráfego) farão acompanhamento em todas as vias onde serão realizadas as votações, para evitar congestionamentos. Além disso, 20 Postos Avançados de Campo (Pacs), que observam o trânsito do alto dos prédios, estarão de plantão.

■ **Mercados Municipais** — não funcionam.

■ **Sacolões Municipais** — não funcionam.

■ **Ceagesp** — O entreposto que serve ao mercado atacadista e vende legumes, verduras e frutas fecha no dia 14 às 23h30 e reabre no dia 16 às 8 horas. O frigorífico fecha às 8 horas no dia 14 e reabre no dia 15 às 21 horas. Os varejões da Ceagesp não funcionam.

■ **Bancos** — não funcionam. Os depósitos nas poupanças que fazem aniversário no dia 15 devem ser feitos no dia 14 e o saque só é liberado no dia 16. A compensação dos cheques depositados na ter-

ça-feira é realizada na terça-feira à noite mesmo, mas só retornam ao banco no dia 16. As aplicações no mercado financeiro (over, open, fundos ao portador e outras) devem ser feitas no dia 14 e o resgate é liberado no dia 16. A taxa de rendimento é calculada da mesma forma que as de finais de semana.

■ **Comgás** — plantão durante 24 horas para atender casos de emergência. O telefone à disposição é 197.

■ **Eletropaulo** — plantão durante 24 horas para atender casos de falta de luz. O telefone à disposição é 196.

■ **Sabesp** — plantão durante 24 horas para atender casos de vazamento ou de falta de água. O telefone para reclamação é 195.

■ **Polícia Militar** — todo o efetivo da PM, inclusive funcionários da administração, num total de 37.900 pessoas, estará trabalhando no dia da eleição. Haverá um policiamento ostensivo em todos os locais de votação, com um esquema especial de orientação de trânsito para evitar congestionamentos. A PM reservará, ainda, áreas determinadas para o esta-

cionamento de veículos que estejam transportando doentes ou deficientes. Este efetivo da PM cobrirá a Capital e os 37 municípios da Grande São Paulo.

■ **Administrações Regionais** — todas as 20 administrações regionais de São Paulo terão equipes de plantão para atender os casos de emergência. O usuário deve telefonar para a regional mais próxima de sua residência em caso de necessidade.

■ **Feiras** — não funcionam na quarta-feira e nem serão transferidas para outro dia da semana.

■ **Bombeiros** — o efetivo do Corpo de Bombeiros estará de prontidão para atender todas as chamadas, contando com um número adicional de funcionários. O plantão, como nos dias normais, é de 24 horas ininterruptas pelo telefone 193. Além disso, os bombeiros farão uma vistoria prévia em todos os locais de votação e apuração, para onde serão enviados de dois a quatro homens que permanecerão o tempo todo de prontidão no dia 15. Equipes de fiscalização também farão a ronda nos locais no dia da votação.

Eleitor que não vota tem de justificar

A lei determina que nenhum cidadão pode votar fora do seu domicílio eleitoral. Por isso, quem não estiver na cidade onde vota no dia 15 de novembro tem, obrigatoriamente, de justificar sua não comparecimento às urnas para ficar em dia com a Justiça Eleitoral e poder participar das eleições do próximo ano. O formulário de justificação deve ser entregue nas agências e postos do correio — que estarão abertos em todo o País no dia 15 — e só é válido para eleitores que não estão no domicílio eleitoral. Não serve para quem, por exemplo, está doente ou acidentado.

O formulário para justificar a ausência no dia da eleição pode ser adquirido em qualquer agência do correio a três cruzados novos cada. O eleitor deve comprá-lo antes e preenchê-lo corretamente com antecedência. No dia 15, basta se dirigir a uma agência ou posto do correio com o formulário preenchido e o título de eleitor. É obrigatório entregar o formulário pessoalmente. Os funcionários do correio conferem, então, o preenchimento do formulário e carimbam a data e o nome da agência (a justificação só tem validade se for carimbada no dia 15 de novembro). Por esta razão, os formulários não devem ser colocados em caixas do correio.

Todos os dados necessários são encontrados no próprio título de eleitor e o preenchimento do formulário é muito simples. O eleitor deve escrever seu nome completo, o nome da cidade onde está no dia da eleição e a data (15 de novembro, mesmo para quem preencheu antes). As demais informações devem ser copiadas do próprio título.

Agência de correio: formulários devem ser entregues dia 15



Agência de correio: formulários devem ser entregues dia 15

AGÊNCIAS DO CORREIO

- ZONA CENTRO
- BELA VISTA
- Av. Brig^o Luís Antônio, 996
- BOM RETIRO
- Alameda Nothmann, 73
- CAMBUCI
- Av. Lins de Vasconcelos, 169
- Rua Luís Gama, 919
- CERQUEIRA CÉSAR
- Rua Haddock Lobo, 566
- CONSOLAÇÃO
- Pça. Roosevelt, s/n^o
- Rua da Consolação, 950
- JARDIM PAULISTA
- Av. Brig^o Luís Antônio, 3.264
- LIBERDADE
- Av. Liberdade, 692
- Rua Vergueiro, 831
- PÇA. DO CORREIO
- Av. Prestes Mais, s/n^o
- SANTA CECÍLIA
- Av. Angélica, 1.125
- SANTA IFIGÊNIA
- Av. Duque de Caixas, 84
- SÉ
- Rua XV de Novembro, 46
- VILA BUARQUE
- Rua Marquês de Itu, 76
- ZONA NORTE
- CARANDIRU
- Terminal Rodoviário Tietê
- CASA VERDE
- Rua Carandai, 270
- FREGUESIA DO Ó
- Av. Itaberaba, 1.684
- Rua Bonifácio Cubas, 200
- JARDIM BRASIL
- Av. Jardim Japão, 1.000
- LIMÃO
- Rua Atenágoras, 67
- PIQUERI
- Av. Paula Pereira, 2.585
- SANTANA
- R. Vol. da Pátria, 1.525
- TUCURUVI
- Av. Tucuruvi, 190
- VILA GUILHERME
- Rua Miguel Menten, 1.510
- VILA MARIA
- Praça Santo Eduardo, 68
- VILA MEDEIROS
- Av. Nossa Sra. do Loreto, 656
- V. NOVA CACHOEIRINHA
- Av. Iimirim, 4.522
- ZONA LESTE
- ÁGUA RASA
- Av. Álvaro Ramos, 2.237
- ARTUR ALVIM
- Rua Maciel Monteiro, 571
- BELENZINHO
- Av. Celso Garcia, 1.720

- BRÁS
- Rua Gomes Cardim, 163
- CANGAÍBA
- Av. Cangaíba, 1.448
- COHAB ITAQUERA
- Rua Bruno Zabala, 55
- ENG. GOULART
- Av. Alfredo R. Castro, 662
- ERMELINO MATARAZZO
- Rua Miguel Rachid, 174
- GUAIANAZES
- Rua Getulina, 34
- ITAIM PAULISTA
- Rua Severino B. de Menezes, 27
- ITAQUERA
- Rua Campinas do Piauí, 48
- Rua Tomazo Ferrara, 4
- JARDIM ARICANDUVA
- Av. Rio das Pedras, 317
- MOOCA
- R. Dr. Almeida Lima, 1.317
- Rua da Mooca, 2.228
- PARI
- Rua Dr. Orneles, 247
- PARQUE BOTURUSSU
- Av. São Miguel, 4.241
- PENHA
- Rua Santo Afonso, 180
- Rua Senador Godói, 38
- PONTE RASA
- Rua Fábio J. Bezerra, 690
- SÃO MATEUS
- Av. Mateo Bei, 2.988
- R. Emb. Ildéf. Falcão, 730
- S. MIGUEL PAULISTA
- Av. Marechal Tito, 1.514
- Rua Miguel A. Lapena, 171
- SAPOPEMBA
- R. Israel da Fonseca, 54
- TATUAPÉ
- Rua Platina, 190
- Rua Tuiuti, 2.114
- VILA CARRÃO
- Av. Cons. Carrão, 2.491
- VILA EMA
- Rua Herwin, 929
- VILA ESPERANÇA
- Av. Amador Bueno da Veiga, 2.745
- VILA FORMOSA
- Rua Ouricuri, 447
- VILA MATILDE
- Rua Dona Matilde, 813
- VILA PRUDENTE
- Rua Ibitirama, 215
- VILA RÉ.
- Rua Itingussu, 1.187

- VILA ZELINA
- Av. Zelina, 687
- ZONA SUL
- AEROPORTO
- Av. Santa Catarina, 383
- BROOKLIN
- Rua Barão do Triunfo, 242
- CAMPO BELO
- Aeroporto de Congonhas
- CAPÃO REDONDO
- Av. Comend. Santana, 1.996
- CAPELA DO SOCORRO
- Av. de Pinedo, 560
- CIDADE DUTRA
- R. Dr. Paulo B. Witaker, 107
- INDIANÓPOLIS
- Av. Iraí, 666
- IPIRANGA
- R. Dr. Elísio de Castro, 704
- Rua Greenfeld, 25
- ITAIM BIBI
- Rua Tabapuã, 601
- JABAQUARA
- Av. Jabaquara, 3.110
- Av. Leonardo da Vinci, 1.642
- JARDIM MIRIAM
- Av. Santa Cruz do Rio Pardo, 17
- MOEMA
- Rua Juquis, 96
- PARAÍSO
- Pça. Osvaldo Cruz, 51
- SANTO AMARO
- Av. Adolfo Pinheiro, 399
- R. Gal. Roberto A.C. Filho, 299
- R. Vol. Delmiro Sampaio, 145
- SAÚDE
- Av. Bosque da Saúde, 1.432
- Av. Jabaquara, 651
- Av. Nossa Sra. das Mercês, 1.380
- VILA MARIANA
- Rua Domingos de Morais, 193
- Rua Domingos de Morais, 1.826
- VILA NOVA CONCEIÇÃO
- Av. Santo Amaro, 863
- ZONA OESTE
- ÁGUA BRANCA
- Av. Francisco Matarazzo, 1.028
- BUTANTÃ
- Av. Prof. Francisco Morato, 2.303
- Rua Mal. Fiúsa de Castro, 373
- CAMPO LIMPO
- Estr. de Campo Limpo, 2.939
- LAPA
- Rua Guaicurus, 259
- Rua Tibério, 77
- MORUMBI
- Av. Prof. Francisco Morato, 3.937
- PERUS
- Rua Orlando Piccicoco, 51
- PINHEIROS
- Av. Brig. Faria Lima, 1.191
- Rua Butantã, 235
- Rua Cunha Gago, 389
- Rua Fernão Dias, 477

- PIRITUBA
- Av. Mutinga, 464
- VILA DAS BELEZAS
- Estr. Itapecerica, 1.493
- V. LEOPOLDINA
- Rua Mergenthaler, 500
- GUARULHOS
- Av. D. Eugênio M. Silva, 26
- Av. Dr. Paulo Faccini, 50
- Av. Emílio Ribas, 1.866
- Av. Rio Real, 243
- Aeroporto Internacional de Guarulhos
- Praça Getúlio Vargas, 215
- OSASCO
- Rua Pedro Fioretti, 214
- MAUÁ
- Praça 22 de Novembro, 81
- Rua General Osório, 96
- RIBEIRÃO PIRES
- Rua Bonsucesso, 306
- RIO GRANDE DA SERRA
- Rua José Maria Figueiredo, 249
- DIADEMA
- Av. N. Sra das Vitórias, 199
- EMEI Professor Evandro Caiffa Esequiel
- Rua Procópio Ferreira, S/N^o
- EMEI Bom Samaritano
- Rua São João, 250
- SANTO ANDRÉ
- Av. dos Estados, 4700
- Av. Gilda, 364
- Av. Utinga, 1148
- Estr. do Pedroso, 236
- Pça. IV Centenário, 6
- Rua Suíça, 946
- SÃO BERNARDO DO CAMPO
- Av. Brig. Faria Lima, 845
- Rua Francisco Alves, 539
- Rua Rafael Tomé, 22
- Rua Três Mosqueteiros, 22
- SÃO CAETANO DO SUL
- Rua João Pessoa, 189
- Rua Manoel Coelho, 104
- Rua Taipas, 476
- Rua Visconde de Inhauma, 155
- Na Grande São Paulo a ausência na votação pode ser justificada também nos seguintes locais:
- GUARULHOS
- Base Aérea de São Paulo (Cumbica)
- 15^o Batalhão da PM Metropolitana
- Estrada Pres. Juscelino Kubitschek de Oliveira n^o 500
- Sociedade Amigos do Jardim Taubão
- Rua Córrego Bom Jesus n^o 19
- OSASCO
- CEPRO
- Av. dos Autonomistas, 5457 - Km 18

O ENDEREÇO DAS URNAS

- Santo André..... 20
- São Bernardo do Campo 21
- Guarulhos..... 21
- Osasco 22
- São Caetano do Sul..... 22 e 23
- Diadema..... 23
- Mauá 23
- Ribeirão Pires 23
- Rio Grande da Serra 23

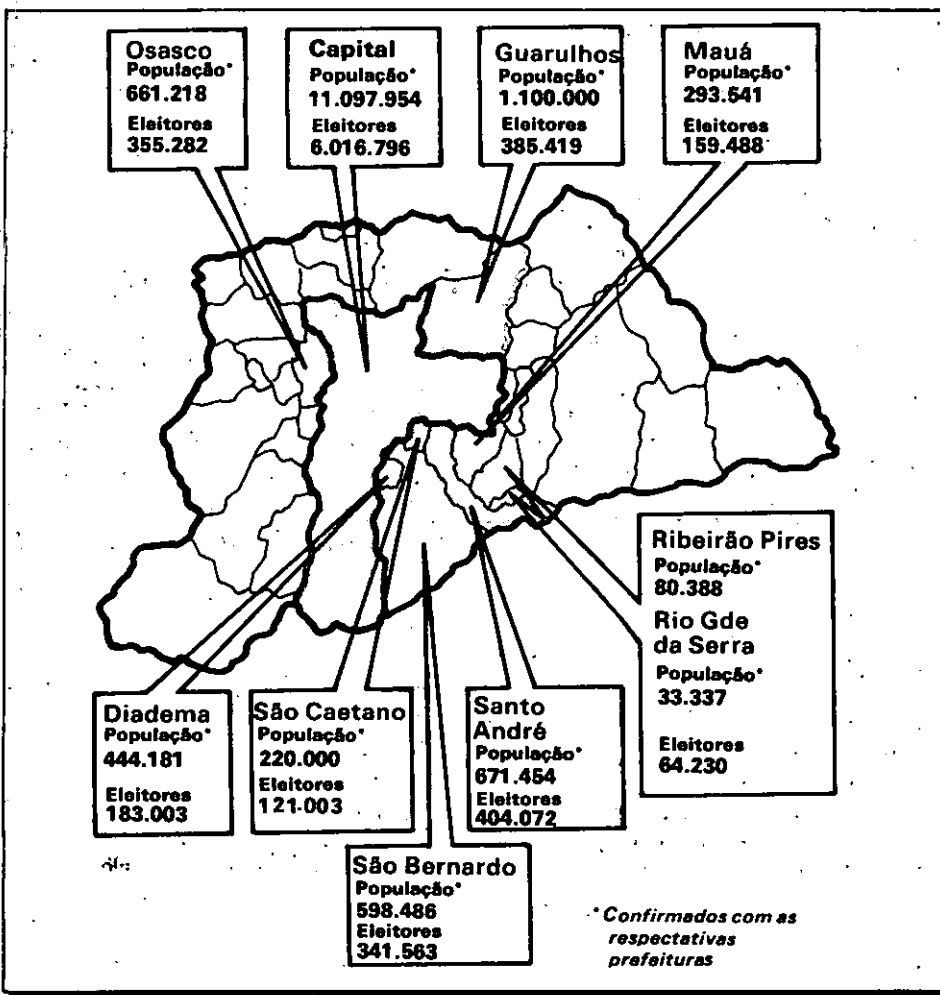

- Escola Estadual de 1º Grau Miss Browne
Rua Padre Chico, 102
- Da 303ª a 327ª Seção - Vila Pompéia
Escola Estadual de 2º Grau Profª Zuleika de Barros
Martins Ferreira
Rua Padre Chico, 420
- De 328ª a 339ª Seção - Vila Pompéia
Escola Estadual de 1º Grau Brigadeiro Faria Lima
Rua Cajaiha, 420.
- 340ª Seção - Santa Cecília
Faculdades Oswaldo Cruz
Rua Brigadeiro Galvão, 540 e 564
- 341ª Seção - Campos Eliseos
Escola Estadual de 1º e 2º Graus Dr. Alarico Silveira
Rua Conselheiro Brotero, 100
- 342ª Seção - Perdizes
Colégio Batista Brasileiro
Rua Homem de Melo, 537
- 343ª Seção - Barra Funda
Escola Estadual de 1º Grau Canuto do Val
Rua Solimões, 460
- 344ª Seção - Vila Pompéia
Escola Estadual de 1º Grau Clóvis Bevilacqua
Rua Daniel Cardoso, 129
- 345ª Seção - Perdizes
Pontifícia Universidade Católica - PUC
Rua Monte Alegre, 984.
- 346ª Seção - Santa Cecília
Faculdades Oswaldo Cruz
Rua Brigadeiro Galvão, 540 e 564
- 347ª Seção - Vila Pompéia
Escola Estadual de 1º Grau Clóvis Bevilacqua
Rua Daniel Cardoso, 129
- 348ª Seção - Santa Cecília
Faculdades Oswaldo Cruz
Rua Brigadeiro Galvão, 540 e 564
- 349ª Seção - Perdizes
Pontifícia Universidade Católica - PUC
Rua Monte Alegre, 984
- 350ª Seção - Santa Cecília
Faculdades Oswaldo Cruz
Rua Brigadeiro Galvão, 540 e 564
- 351ª Seção - Vila Pompéia
Escola Estadual de 1º Grau Clóvis Bevilacqua
Rua Daniel Cardoso, 129
- 352ª e 353ª Seção - Perdizes
Pontifícia Universidade Católica - PUC
Rua Monte Alegre, 984
- 354ª Seção - Água Branca
Associação Cívica Feminina
Av. Francisco Matarazzo, 385
- 355ª Seção - Barra Funda
Instituto de Educação Boni Consilli
Rua São Martinho, 95
- 356ª e 357ª Seção - Água Branca
Associação Cívica Feminina
Av. Francisco Matarazzo, 385
- 358ª Seção - Sumaré
Escola Estadual de 1º e 2º Graus Profª Mauro de Oliveira
Rua Pedro Soares de Almeida, 134
- 359ª Seção - Água Branca
Associação Cívica Feminina
Av. Francisco Matarazzo, 385
- 360ª Seção - Água Branca
Funcionará agregada à 359ª Seção
Associação Cívica Feminina
Av. Francisco Matarazzo, 385

Capital

1ª Zona Eleitoral

- Da 1ª a 27ª Seção - Bela Vista
Colégio Objetivo
Av. Paulista, 900
- Da 28ª a 49ª Seção - Bela Vista
Escola Estadual de 1º Grau Rodrigues Alves
Av. Paulista, 227
- Da 50ª a 55ª Seção - Bela Vista
Faculdade Ibero Americana
Av. Brigadeiro Luiz Antonio, 846
- Da 56ª a 70ª Seção - Bela Vista
Escola Municipal de 1º Grau Celso Leite Ribeiro Filho
Rua Humaitá, 480
- Da 71ª a 86ª Seção - Bela Vista
Escola Estadual de 1º e 2º Graus Maria José
Rua Treze de Maio, 267
- Da 87ª a 97ª Seção - Bela Vista
Instituto João e Raphaela Passalacqua
Rua João Passalacqua, 207
- Da 98ª a 112ª Seção - Bela Vista
Instituto de Ensino Imaculada Conceição
Rua Cincinato Braga, 500
- Da 113ª a 120ª Seção - Bela Vista
Faculdade Ibero Americana
Av. Brigadeiro Luiz Antonio, 871
- Da 121ª a 130ª Seção - Bela Vista
Faculdade Ibero Americana
Av. Brigadeiro Luiz Antonio, 846
- Da 131ª a 139ª Seção - Bela Vista
Escola Estadual de Primeiro Grau Dra. Maria Augusta
Saraiva
Rua Major Diogo, 200
- Da 140ª a 180ª Seção - Consolação
Instituto Mackenzie
Rua Itambé, 135
- Da 181ª a 209ª Seção - Consolação
Colégio Rio Branco
Av. Higienópolis, 996
- Da 210ª a 226ª Seção - Consolação
Escola Estadual de 1º Grau Profª Marina Cintra
Rua da Consolação, 1289
- Da 227ª a 251ª Seção - Consolação
Escola Estadual de 1 e 2 Graus Caetano de Campos
Rua João Guimarães Rosa, 111
- Da 252ª a 259ª Seção - Consolação
Centro de Ciência e Matemática da PUC
Rua Marquês de Paranáguá, 111
- Da 260ª a 289ª Seção - Liberdade
Escola de Comércio Álvares Penteado
Av. da Liberdade, 532
- Da 290ª a 301ª Seção - Liberdade
Escola Estadual de 1º e 2º Graus Presidente Roosevelt
Rua São Joaquim, 320
- Da 302ª a 308ª Seção - Liberdade
Faculdades Metropolitanas Unidas
Av. Liberdade, 654
- Da 309ª a 313ª Seção - Liberdade
Faculdades Metropolitanas Unidas
Rua Fagundes, 97
- Da 314ª a 321ª Seção - Liberdade
Faculdades Metropolitanas Unidas
Rua Galvão Bueno, 707
- Da 322ª a 329ª Seção - Liberdade
Escola Estadual de 1º Grau Campos Salles
Rua São Joaquim, 288
- Da 330ª a 344ª Seção - Sé
Faculdade de Direito da USP
Largo São Francisco, 95
- Da 345ª a 354ª Seção - Sé
Faculdade Álvares Penteado
Largo São Francisco, 19
- 355ª Seção - Bela Vista
Colégio Objetivo
Av. Paulista, 900.
- 356ª Seção - Consolação
Escola Estadual de 1º Grau Profª Marina Cintra
Rua da Consolação, 1289
- 357ª Seção - Sé
Faculdade Álvares Penteado
Largo São Francisco, 19

- 358ª Seção - Consolação
Instituto Mackenzie
Rua Itambé, 135
- 359ª Seção - Bela Vista
Faculdade Ibero Americana
Av. Brig. Luiz Antonio, 846
- 360ª Seção - Liberdade
Faculdades Metropolitanas Unidas
Av. da Liberdade, 654
- 361ª Seção - Bela Vista
Colégio Objetivo
Av. Paulista, 900
- 362ª Seção - Liberdade
Escola Estadual de 1º e 2º Graus Presidente Roosevelt
Rua São Joaquim, 320
- 363ª Seção - Bela Vista
Escola Estadual de 1º Grau Rodrigues Alves
Av. Paulista, 227
- 364ª Seção - Consolação
Colégio Rio Branco
Av. Higienópolis, 996
- Da 365ª a 368ª Seção - Liberdade
Faculdades Metropolitanas Unidas
Av. Liberdade, 654
- 369ª Seção - Consolação
Escola Estadual de 1º Grau Profª Marina Cintra
Rua da Consolação, 1289
- 370ª Seção - Liberdade
Escola Estadual de 1º e 2º Graus Presidente Roosevelt
Rua São Joaquim, 320
- 371ª Seção - Bela Vista
Escola Estadual de 1º Grau Rodrigues Alves
Av. Paulista, 227
- 372ª Seção - Consolação
Escola Estadual de 1º Grau Profª Marina Cintra
Rua da Consolação, 1289
- 373ª Seção - Consolação
Escola Estadual de 1º Grau Profª Marina Cintra
Rua da Consolação, 1289
- 374ª Seção - Sé
Faculdade Álvares Penteado
Largo São Francisco, 19
- 375ª Seção - Consolação
Centro de Ciência e Matemática da PUC
Rua Marquês de Paranáguá, 111
- 376ª Seção - Liberdade
Escola Estadual de 1º e 2º Graus Presidente Roosevelt
Rua São Joaquim, 320
- Da 377ª a 378ª Seção - Liberdade
Escola Estadual de 1º Grau Campos Salles
Rua São Joaquim, 288
- Da 379ª a 380ª Seção - Liberdade
Escola Estadual de 1º e 2º Graus Presidente Roosevelt
Rua São Joaquim, 320
- 381ª Seção - Liberdade
Escola Estadual de 1º Grau Campos Salles
Rua São Joaquim, 288
- 382ª Seção - Liberdade
Escola Estadual de 1º e 2º Graus Presidente Roosevelt
Rua São Joaquim, 320

2ª Zona Eleitoral

- 2ª ZONA ELEITORAL
- Da 1ª a 27ª Seção - Perdizes
Colégio Batista Brasileiro
Rua Homem de Melo, 537
- Da 28ª a 63ª Seção - Perdizes
Pontifícia Universidade Católica - PUC
Rua Monte Alegre, 984
- Da 64ª a 69ª Seção - Água Branca
Associação Cívica Feminina
Av. Francisco Matarazzo, 385
- Da 70ª a 75ª Seção - Barra Funda
Escola Estadual de 1º Grau Canuto do Val
Rua Solimões, 460
- Da 76ª a 84ª Seção - Barra Funda
Instituto de Educação Boni Consilli
Rua São Martinho, 95
- De 85ª a 94ª Seção - Barra Funda
Escola Estadual de 1º Grau Pedro II
Rua Marta, 33
- Da 95ª a 110ª Seção - Campos Eliseos
Escola Estadual de 1º e 2º Graus Dr. Alarico Silveira
Rua Conselheiro Brotero, 100
- Da 111 a 135ª Seção - Campos Eliseos
Liceu Coração de Jesus
Alameda Dino Bueno, 383
- Da 136ª a 152ª Seção - Pacaembu
Fundação Armando Álvares Penteado - FAAP
Rua Lagoas, 903
- Da 153ª a 172ª Seção - Santa Cecília
Escola Estadual de 1º e 2º Graus Profª Fidélio Figueiredo
Rua Imaculada Conceição, 71
- Da 173ª a 188ª Seção - Santa Cecília
Colégio Assis Zanela
Av. Angélica, 381.
- Da 189ª a 203ª Seção - Santa Cecília
Colégios Integrados Oswaldo Cruz Paes Leme
Av. Angélica, 352.
- Da 204ª a 230ª Seção - Santa Cecília
Faculdades Oswaldo Cruz
Rua Brigadeiro Galvão, 540 e 564
- Da 231ª a 242ª Seção - Santa Cecília
Escola Estadual de 1º e 2º Graus Conselheiro Antonio Prado
Rua Vitorino Carmilo, 621
- Da 243ª a 259ª Seção - Sumaré
Escola Estadual de 1º e 2º Graus Profª Mauro de Oliveira
Rua Pedro Soares de Almeida, 134
- Da 260ª a 270ª Seção - Sumaré
Escola Estadual de 1º Grau Portugal
Rua Dr. Paulo Vieira, 247
- Da 271ª a 281ª Seção - Vila Pompéia
Conservatório Musical Sagrado Coração de Jesus
Rua Coronel Mello de Oliveira, 175
- Da 282ª a 302ª Seção - Vila Pompéia

3ª Zona Eleitoral

- Da 1ª a 13ª Seção - Santa Ifigênia
Colégio Araújo
Rua Beneficência Portuguesa, nº 29/49
- Da 14ª a 21ª Seção - Bom Retiro
Instituto Dom Bosco
Praça Cel. Fernando Prestes, nº 233
- Da 22ª a 35ª Seção - Santa Ifigênia
E.E.P.S.G. Prudente de Moraes
Av. Tiradentes, nº 273
- Da 36ª a 51ª Seção - Santa Ifigênia
Centro Est. de Educação Têc. Paula Souza - FATEC
Praça Cel. Fernando Prestes, nº 30/74
- Da 52ª a 56ª Seção - Santa Ifigênia
E.E.P.G. São Vicente de Paulo
Av. do Estado, nº 1.375
- Da 57ª a 64ª Seção - Bom Retiro
Instituto de Educação Hebraico-Brasileiro Renascença
Rua Prates, nº 790
- Da 65ª a 75ª Seção - Bom Retiro
Colégio de Santa Inês
Rua Três Rios, nº 362
- Da 76ª a 90ª Seção - Bom Retiro
E.E.P.S.G. Marechal Deodoro
Rua dos Italianos, nº 405
- Da 91ª a 97ª Seção - Brás
E.E.P.S.G. de São Paulo
Rua Da Figueira, nº 500
- Da 98ª a 110ª Seção - Brás
E.E.P.S.G. Romão Pulgari
Av. Rangel Pestana, nº 1.482
- Da 111ª a 114ª Seção - Brás
Senai
Rua Monsenhor de Andrade, nº 298
- Da 115ª a 128ª Seção - Brás
E.E.P.S.G. Padre Anchieta
Rua Visconde de Abacete, nº 154

- Da 129ª à 140ª Seção - Brás
E.E.P.G. Eduardo Prado
Rua Almirante Barroso, nº 225
- Da 141ª à 151ª Seção - Brás
E.E.P.G. Domingos Faustino Sarmiento
Rua 21 de abril, nº 970
- Da 152ª à 157ª Seção - Pari
E.T.E.S.G. Carlos de Campos
Rua Monsenhor de Andrade, nº 798
- Da 158ª à 171ª Seção - Pari
Universidade São Francisco
Rua Thiers, nº 310
- Da 172ª à 181ª Seção - Pari
E.E.P.S.G. Orestes Guimarães
Rua Camindê, nº 153
- Da 182ª à 189ª Seção - Pari
E.E.P.S.G. Frei Paulo Luig
Rua Carlos de Campos, nº 841
- Da 190ª à 194ª Seção - Pari
Escola Municipal Infante Dom Henrique
Rua da Piscina, nº 285
- Da 195ª à 197ª Seção - Pari
Colégio Santa Teresinha
Rua Teresa Francisca Martin, nº 201
- 198ª Seção - Santa Ifigênia
Centro Est. de Educação Tec. Paula Souza - FATEC
Praça Cel. Fernando Prestes, nº 30/74
- 199ª Seção - Bom Retiro
EEPSG Marechal Deodoro
Rua dos Italianos, nº 405
- 200ª Seção - Brás
EEPSG Padre Anchieta
Rua Visconde de Abaeté, nº 154
- 201ª Seção - Pari
EEPSG Orestes Guimarães
Rua Camindê, nº 153
- 202ª Seção - Brás
EEPSG Padre Anchieta
Rua Visconde de Abaeté, nº 154
- Da 203ª à 205ª Seção - Santa Ifigênia
Centro Est. de Educação Tec. Paula Souza - FATEC
Praça Cel. Fernando Prestes, nº 30/74
- 206ª Seção - Pari
Universidade São Francisco
Rua Thiers, nº 310
- 207ª Seção - Brás
E.E.P.S.G. Padre Anchieta
Rua Visconde de Abaeté, nº 154
- 208ª Seção - Santa Ifigênia
Centro Est. de Educação Tec. Paula Souza - FATEC
Praça Cel. Fernando Prestes, nº 30/74

4ª Zona Eleitoral

- Da 1ª à 22ª Seção
EEPSG "Prof. Antônio Firmino de Proença"
Rua da Mooca, 363
- Da 23ª à 30ª Seção
Faculdades São Judas Tadeu
Rua Marcial, 161
- Da 31ª à 47ª Seção
EEPG "Oswaldo Cruz"
Rua da Mooca, 2.183
- Da 48ª à 56ª Seção
EEPG "Armando Araújo"
Rua Juvenal Parada, 264
- Da 57ª à 62ª Seção
Colégio São Judas Tadeu
Rua Francisco Vieira Pinto, 213
- Da 63ª à 77ª Seção
EEPG "Dr. Antônio de Queiroz Telles"
Rua Itaqueri, 372
- Da 78ª à 92ª Seção
EEPSG "Plínio Barreto"
Rua Siqueira Bueno, 2.123
- Da 93ª à 109ª Seção
EEPSG "M.M.D.C."
Rua Cuiabá, 667
- Da 110ª à 125ª Seção
EEPG "Pandiá Calógeras"
Av. Paes de Barros, 1.025
- Da 126ª à 135ª Seção
EEPSG "Adelina Muzagão Alcover"
Rua Celso de Azevedo Marques, 502
- Da 136ª à 152ª Seção
EEPG "Prof. André Xavier Gallicho"
Rua da Mooca, 4.650
- Da 153ª à 169ª Seção
Associação Cultural "Nossa Senhora Menina"
Rua do Oratório, 2.621
- Da 170ª à 174ª Seção
Colégio Nossa Senhora de Lourdes
Rua Aureliano Lessa, 159
- Da 175ª à 182ª Seção
EEPG "Prof. Theodoro de Moraes"
Av. Regente Feijó, 586
- Da 183ª à 196ª Seção
EEPSG "Prof. Wolny Carvalho Ramos"
Rua Bom Jesus, 909
- Da 197ª à 202ª Seção
EEPG "Paulo Monte Serrut"
Rua Toriba, 141
- Da 203ª à 207ª Seção
EM "Emiliano Di Cavalcanti"
Rua Almirante Alexandrino, 541
- Da 208ª à 214ª Seção
EEPG "Isai Leirner"
Rua Plácido de Castro, 221
- Da 215ª à 224ª Seção
EM "Leonor Mendes de Barros"
Rua Raimundo Correia, 5
- Da 225ª à 234ª Seção
EEPG "Prof. Anna Teixeira Prado Zacharias"
Rua Paulina, 149
- Da 235ª à 245ª Seção
Faculdades São Judas Tadeu
Rua Marcial, 161

- Da 246ª à 255ª Seção
EEPG "Guerrino Raso"
Rua Serra da Bocaina, 126
- Da 256ª à 276ª Seção
EEPSG "Amadeu Amaral"
Largo São José do Belém, 66
- Da 277ª à 281ª Seção
Colégio Saldanha Marinho
Av. Celso Garcia, 1.600
- Da 282ª à 291ª Seção
Conjunto Educacional e Assistencial
"Antônio Deviate" - (SESI)
Rua Catumbi, 318
- Da 292ª à 302ª Seção
Colégio Agostiniano São José
Rua Marquês de Abrantes, 365
- 303ª Seção
Associação Cultural "Nossa Senhora Menina"
Rua do Oratório, 2.621
- 304ª Seção
EEPSG "M.M.D.C."
Rua Cuiabá, 667
- 305ª Seção
Colégio Agostiniano São José
Rua Marquês de Abrantes, 365
- 306ª Seção
Colégio São Judas Tadeu
Rua Francisco Vieira Pinto, 213
- 307ª Seção
EEPSG "Amadeu Amaral"
Largo São José do Belém, 66
- 308ª Seção
EEPSG "Prof. Antônio Firmino de Proença"
Rua da Mooca, 363
- 309ª Seção
EEPSG "M.M.D.C."
Rua Cuiabá, 667
- 310ª Seção
EEPSG "Plínio Barreto"
Rua Siqueira Bueno, 2.123
- 311ª Seção
EM "Leonor Mendes de Barros"
Rua Raimundo Correia, 5
- 312ª Seção
EEPSG "Adelina Muzagão Alcover"
Rua Celso de Azevedo Marques, 502
- 313ª Seção
Faculdades São Judas Tadeu
Rua Marcial, 161
- 314ª Seção
EEPG "Oswaldo Cruz"
Rua da Mooca, 2.183
- 315ª Seção
Associação Cultural "Nossa Senhora Menina"
Rua do Oratório, 2.621
- 316ª Seção
EEPSG "Prof. Wolny Carvalho Ramos"
Rua Bom Jesus, 909
- 317ª Seção
Faculdades São Judas Tadeu
Rua Marcial, 161
- 318ª Seção
EM "Leonor Mendes de Barros"
Rua Raimundo Correia, 5
- 319ª Seção
Colégio Agostiniano São José
Rua Marquês de Abrantes, 365

5ª Zona Eleitoral

- Da 1ª à 8ª Seção - Jardim Paulista
Clube Atlético Paulistano
Rua Estados Unidos, 1.339
- Da 9ª à 20ª Seção - Jardim Paulista
Colégio Assunção
Rua Pamplona, 1.616
- Da 21ª à 33ª Seção - J. Paulista
Colégio Brasil Europa
Rua Itacema, 214
- Da 34ª à 54ª Seção - Jardim Paulista
Colégio Sacre Coeur de Marie
- Avenida 9 de Julho, 5.520
- Da 55ª à 61ª Seção - Jardim Paulista
EEPG "Aristides de Castro"
Rua Leopoldo Couto Magalhães Júnior, 306
- Da 62ª à 70ª Seção - Jardim Paulista
EEPG "Ludovina Credidio Peixoto"
Rua Tabapuã, 180
- Da 71ª à 84ª Seção - Jardim Paulista
EEPG "Martim Francisco"
Rua Domingos Fernandes, 583
- Da 85ª à 98ª Seção - Jardim Paulista
EEPG "Ministro Costa Manso"
Rua João Cachoeira, 960
- Da 99ª à 108ª Seção - Jardim Paulista
Escola Nossa Senhora das Graças
Rua Tabapuã, 303
- Da 109ª à 125ª Seção - Jardim Paulista
Faculdades Metropolitanas Unidas
Rua Iguatemi, 306
- Da 126ª à 137ª Seção - Jardim Paulista
Faculdades Metropolitanas Unidas
Avenida Santo Amaro, 1.239
- Da 138ª à 170ª Seção - Cerqueira Cesar
Colégio Dante Alighieri
Alameda Jaú, 1.061
- Da 171ª à 210ª Seção - Cerqueira Cesar
Colégio São Luis
Rua Haddock Lobo, 400
- Da 211ª à 230ª Seção - Cerqueira Cesar
Ginásio Iavne
Rua Padre João Manoel, 727
- Da 231ª à 240ª Seção - Vila Olimpia
EEPG "Cecliano José Ennes"
Av. Presidente Juscelino Kubitschek, 1.282
- Da 241ª à 252ª Seção - Vila Olimpia
EM "Prof. Maria Antonieta D'Alquimin Basto"
Rua Casa do Ator, 207

- Da 253ª à 267ª Seção - Vila Olimpia
Faculdade Anhembi Morumbi
Rua Casa do Ator, 90
- 268ª Seção - Jardim Paulista
Faculdades Metropolitanas Unidas
Av. Santo Amaro, 1.239
- Da 269ª à 271ª Seção - Jardim Paulista
Faculdades Metropolitanas Unidas
Rua Iguatemi, 306
- 272ª Seção - Jardim Paulista
Faculdade Anhembi Morumbi
Rua Casa do Ator, 90
- Da 273ª à 275ª Seção - Jardim Paulista
Faculdades Metropolitanas Unidas
Rua Iguatemi, 306
- 276ª Seção - Jardim Paulista
Faculdade Anhembi Morumbi
Rua Casa do Ator, 90
- Da 277ª à 280ª Seção - Jardim Paulista
Faculdades Metropolitanas Unidas
Rua Iguatemi, 306
- 281ª Seção - Jardim Paulista
Faculdades Metropolitanas Unidas
Av. Santo Amaro, 1.239
- Da 282ª à 283ª Seção - Jardim Paulista
Faculdades Metropolitanas Unidas
Rua Iguatemi, 306
- Da 284ª à 285ª Seção - Jardim Paulista
Faculdades Metropolitanas Unidas
Av. Santo Amaro, 1.239

6ª Zona Eleitoral

- Da 1ª à 14ª Seção - Vila Mariana
Escola Estadual de 1º e 2º Graus Marechal Floriano
Rua Dona Júlia, 37
- Da 15ª à 30ª Seção - Vila Mariana
Colégio Madre Cabrini
Rua Madre Cabrini, 36
- Da 31ª à 40ª Seção - Vila Mariana
Colégio Bandeirantes
Rua Estela, 268
- Da 41ª à 57ª Seção - Vila Mariana
Colégio Cristo Rei
Av. Conselheiro Rodrigues Alves, 658
- Da 58ª à 80ª Seção - Vila Mariana
União Cultural Brasil Estados Unidos
Rua Coronel Oscar Porto, 208
- Da 81ª à 96ª Seção - Vila Mariana
Colégio e Escola Benjamin Constant
Rua Eca de Queiroz, 75
- Da 97ª à 108ª Seção - Vila Mariana
Colégio Maria Imaculada
Av. Bernardino de Campos, 79
- Da 109ª à 116ª Seção - Vila Mariana
Faculdade Associada de São Paulo
Rua José Antonio Coelho, 879
- Da 117ª à 129ª Seção - Vila Mariana
Escola Estadual de 1º Grau Maestro Fabiano Lozano
Rua Humberto I, 633
- Da 130ª à 140ª Seção - Aclimação
Escola Estadual de 1º e 2º Graus Major Arcy
Rua Doutor José de Queiroz Aranha, 451
- Da 141ª à 147ª Seção - Cambuci
Colégio Anglo Latino
Rua Muniz de Souza, 1.051
- Da 148ª à 169ª Seção - Aclimação
Escola Estadual de 1º e 2º Graus Caetano de Campos
Rua Pires da Mota, 99
- Da 170ª à 183ª Seção - Aclimação
Colégio Objetivo
Rua Pires da Mota, 1.116
- Da 184ª à 194ª Seção - Aclimação
Escola Municipal de Educação de Deficientes Auditivos
Helen Keller
Rua Pedra Azul, 314
- Da 195ª à 203ª Seção - Aclimação
Escola Municipal Brigadeiro Faria Lima
Rua Ametista, 50
- Da 204ª à 223ª Seção - Cambuci
Colégio Nossa Senhora da Glória
Rua Justo Azambuja, 267
- Da 224ª à 238ª Seção - Cambuci
Escola Estadual de 1º Grau Professor Gomes Cardim
Av. Lacerda Franco, 1.641
- Da 239ª à 249ª Seção - Cambuci
Colégio Anglo Latino
Rua Muniz de Souza, 1.051
- Da 250ª à 260ª Seção - Cambuci
Escola Estadual de 1º Grau Doutor Murtinho Nobre
Rua Ovidor Portugal, 789
- Da 261ª à 272ª Seção - Cambuci
Escola Estadual de 1º Grau Oscar Thompson
Av. Lins de Vasconcelos, 600
- Da 273ª à 293ª Seção - Cambuci
Escola Estadual de 1º e 2º Graus Professor Roldão
Lopes de Barros
Rua Colônia da Glória, 536
- Da 294ª à 307ª Seção - Vila Mariana
Faculdades Associadas de São Paulo
Rua José Antonio Coelho, 879
- Seção 308ª (Agregada à seção 307ª)
Faculdades Associadas de São Paulo
Rua José Antonio Coelho, 879

246ª Zona Eleitoral

- Da 1ª à 19ª Seção - Santo Amaro
Escola Estadual Alberto Conte
Av. Eng.º Mario Lopes Leão, 120
- Da 20ª à 29ª Seção - Santo Amaro
Colégio Manuel Bandeira
Rua Desembargador Bandeira de Mello, 492
- Da 30ª à 38ª Seção - Santo Amaro
Colégio Jesus Maria José
Rua São José, 115

- Da 39ª à 44ª Seção - Santo Amaro
Instituto de Educação Costa Braga
Rua Barão de Cotegipe, 111
- Da 45ª à 55ª Seção - Santo Amaro
Escola Municipal Linneu Prestes
Av. Adolfo Pinheiro, 511
- Da 56ª à 69ª Seção - Santo Amaro
Colégio Humboldt
Rua da Matriz, 204
- Da 70ª à 82ª Seção - Santo Amaro
Colégio Doze de Outubro
Rua Comendador Elias Zarzur, 301
- Da 83ª à 86ª Seção - Santo Amaro
Colégio Friburgo
Av. João Dias, 242
- Da 87ª à 95ª Seção - Santo Amaro
Escola Estadual Paulo Eiró
Av. Padre José Maria, 210
- Da 96ª à 103ª Seção - Santo Amaro
Escola Estadual de 1º e 2º Graus Maria Petronila Limeira
dos Milagres Monteiro
Av. Eng.º Mario Lopes Leão, 1050
- Da 104ª à 108ª Seção - Santo Amaro
Colégio Objetivo Santo Amaro
Av. Santo Amaro, 6908 - Granja Julieta
- Da 109ª à 115ª Seção - Santo Amaro
Colégio Paralelo
Rua Padre José de Anchieta, 371
- Da 116ª à 124ª Seção
Colégio Objetivo Junior
Rua Irineu Marinho, 139
- Da 125ª à 138ª Seção - Campo Grande
Escola Estadual de 1º e 2º Graus Prof. Izaltino de Mello
Rua Toninhas, 73 - Vila Gea
- Da 139ª à 148ª Seção - Campo Grande
Escola Municipal de 1º Grau João Gualberto do Amaral
Carvalho
Rua João Franco de Oliveira, 129 - Vila Romano
- Da 149ª à 157ª Seção - Campo Grande
Escola Municipal de 1º Grau Prof. Laerte Ramos de
Carvalho
Rua Beijú, 296 - Vila Isa
- Da 158ª à 166ª Seção - Campo Grande
Colégio Magister
Av. Nossa Senhora do Sabará, 1300 - Vila Isa
- Da 167ª à 174ª Seção - Campo Grande
Escola Estadual de 1º Grau Ibrain Nobre
Rua Djalma Bento, 155 - Campininha
- Da 175ª à 186ª Seção - Campo Grande
Escola Municipal de 1º Grau Carlos de Andrade Rizzini
Rua Omar Cardoso, 99
- Da 187ª à 196ª Seção - Chácara Santo Antonio
Escola Municipal de 1º Grau Desembargador Joaquim
Candido de Azevedo Marques
Rua da Paz, 1359
- Da 197ª à 205ª Seção - Chácara Santo Antonio
Escola Pueri Domus
Rua Verbo Divino, 993 - A
- Da 206ª à 219ª Seção - Chácara Santo Antonio
Escola Estadual de 1º e 2º Graus Padre Saboia de Me-
deiros
Rua Américo Brasileiro, 1297
- Da 220ª à 224ª Seção - Chácara Santo Antonio
Escola Prof. Sérgio Buarque de Holanda
Rua Verbo Divino, 900
- Da 225ª à 231ª Seção - Várzea de Baixo
Externato Elvira Brandão
Rua Luiz Seraphico Júnior, 158
- Da 232ª à 236ª Seção - Várzea de Baixo
Escola Estadual Luiz Arrobas Martins
Rua João Elias, 80
- Da 237ª à 249ª Seção - Várzea de Baixo
Escola Estadual de 1º e 2º Graus Plínio Negrão
Rua Bragança Paulista, 575
- Da 250ª à 259ª Seção - Santo Amaro
Colégio Doze de Outubro
Rua Comendador Elias Zarzur, 301

247ª Zona Eleitoral

- Da 1ª à 7ª Seção - São Miguel Paulista
Colégio Cruzeiro do Sul
Rua José Aldo Piassi, 362-A
- Da 8ª à 11ª Seção - São Miguel Paulista
Colégio Dottori - Unidade II
Rua João Horácio Pedroso, 05
- Da 12ª à 16ª Seção - São Miguel Paulista
Sede Social da Associação Classista Nitro Química
Av. Dr. José Artur da Nova, 318
- Da 17ª à 26ª Seção - São Miguel Paulista
Escola Estadual de 1º e 2º Graus Carlos Gomes
Rua Antonio Bernardo Silvestre, 203
- Da 27ª à 31ª Seção - São Miguel Paulista
Escola Municipal de 1º Grau Arquitecto Luis Saia
Rua Américo Gomes da Costa, 93
- Da 32ª à 39ª Seção - São Miguel Paulista
Escola Estadual de 1º e 2º Graus Dom Pedro I
Rua Américo Gomes da Costa, 59
- Da 40ª à 52ª Seção - São Miguel Paulista
Escola Estadual de 1º Grau Prof. Dario de Queiroz
Rua Luiz Atílio Rossi, 75
- Da 53ª à 63ª Seção - São Miguel Paulista
Escola Estadual de 1º Grau Ataulfo Alves
Rua Maria Suzano Pollio, 485
- Da 64ª à 76ª Seção - São Miguel Paulista
Escola Municipal de 1º Grau Almirante Pedro de Fron-
tim
Rua José Ferreira Crespo, 495
- Da 77ª à 80ª Seção - São Miguel Paulista
Escola Estadual de 1º Grau Deputado Raul Pilla
Rua São Bertoldo, 449
- Da 81ª à 88ª Seção - São Miguel Paulista
Escola Municipal de 1º Grau Presidente Epitácio Pes-
soa
Rua Elibero Aneona Lopes, 111
- Da 89ª à 98ª Seção - São Miguel Paulista
Escola Estadual de 1º Grau Máximo de Moura Santos
Rua Parioto, 85

- Da 99ª a 105ª Seção - São Miguel Paulista Faculdade de Ciências Contábeis e Administrativas de São Miguel Paulista Rua Dr. Ussiel Cirilo, 213/225
- Da 106ª a 114ª Seção - São Miguel Paulista Escola Estadual de 1º e 2º Graus Tide Setubal Rua Jaime Barcelos, 535
- Da 115ª a 116ª Seção - São Miguel Paulista Colégio Dottori - Unidade III Rua João Martins, 448
- Da 117ª a 120ª Seção - São Miguel Paulista Escola Estadual de 1º Grau Profº Pedro Moreira Matos Rua Rafael Zimbarði, 38 - Jardim Lapena
- Da 121ª a 139ª Seção - São Miguel Paulista Escola Estadual de 1º Grau Luigi Pirandello Av. Laranja da China, 50 - Jd. das Camélias
- Da 140ª a 152ª Seção - São Miguel Paulista Escola Municipal de 1º Grau Raul Pilla Rua Padre Orlando Nogueira, 25 - Limoeiro.
- Da 153ª a 162ª Seção - São Miguel Paulista Escola Municipal de 1º Grau Dr. Pedro Aleixo Rua Pau D'Arco Roxo, 371 - Jd. Pedro José Nunes
- Da 163ª a 176ª Seção - São Miguel Paulista - Escola Estadual de 1º e 2º Graus Engenheiro Pedro Viriato Parigot de Souza Rua Benjamin Capusso, 6 - Vila Curuçá
- Da 177ª a 189ª Seção - São Miguel Paulista Escola Municipal de 1º Grau Madre Maria Imilda do Santíssimo Sacramento Rua Gendiroba, 210 - Vila Curuçá
- Da 190ª a 207ª Seção - São Miguel Paulista Escola Estadual de 1º e 2º Graus Profº Adolpho Pluskat Rua Café do Brasil, 300 - Jardim Ipê
- Da 208ª a 223ª Seção - São Miguel Paulista Escola Municipal de 1º Grau General Newton Reis Rua José Alexandre Machado, 22 - Jardim Silva Teles
- Da 224ª a 238ª Seção - São Miguel Paulista Escola Estadual de 1º Grau Dr. Diogo de Faria Rua Santa Rosa de Lima, 591 - Parque Paulistano
- Da 239ª a 252ª Seção - Parque Paulistano Escola Municipal de 1º Grau Profº José Bento de Assis Rua São Gonçalo do Rio das Pedras, 140
- Da 253ª a 266ª Seção - Parque Paulistano Escola Estadual de 1º e 2º Graus Estela Borges Morato Rua Tujumirim, 419 - Jardim Helena
- Da 267ª a 276ª Seção - Parque Paulistano Escola Estadual de 1º e 2º Graus Profº Francisco Pereira de Souza Filho Rua Gonçalves Ribeiro, 50
- Da 277ª a 290ª Seção - Parque Paulistano Escola Municipal de 1º Grau José Américo de Almeida Rua Alto dos Oitis, s/nº - Jardim Maia
- Da 291ª a 305ª Seção - Parque Paulistano Escola Estadual de 1º e 2º Graus Mário Kozel Filho Rua Tiete, 49 - Jardim Noêmia
- Da 306ª a 312ª Seção - Vila Nova Curuçá Escola Municipal de 1º Grau Fernando de Azevedo Rua Taperá, 12
- Da 313ª a 328ª Seção - Vila Nova Curuçá Escola Estadual de 1º Grau Dr. Plínio Caiado de Castro Av. João Batista Santiago, s/nº
- Da 329ª a 335ª Seção - Vila Nova Curuçá Escola Estadual de 1º e 2º Graus Profº Eunice Marques de Moura Bastos Rua Narceja, 100
- Da 336ª a 344ª Seção - Vila Sinha Escola Estadual de 1º Grau Deputado Manoel da Nóbrega Av. Nordestina, 1646
- Da 345ª a 360ª Seção - Vila Sinha Escola Municipal de 1º Grau Dom Paulo Rolim Loureiro Rua João Nicário Eleutério, 374
- Da 361ª a 366ª Seção - Vila Sinha Colégio Arsol Av. Nordestina, 1455
- Da 367ª a 380ª Seção - Vila Sinha Escola Municipal de 1º Grau Antonio Carlos de Andrade e Silva Rua Baltazar Santana, 84 - Jardim Sítio da Casa Pintada
- Da 381ª a 387ª Seção - Vila Sinha Escola Estadual de 1º e 2º Graus Astrogildo Arruda Rua Domingos Sacramento, 08 - Vila Carolina
- Da 388ª Seção - São Miguel Paulista Escola Estadual de 1º e 2º Graus Shinquichi Agari Rua Guirapá, 06 - Vila Curuçá
- Da 389ª Seção - Vila Sinha Escola Municipal de 1º Grau Pedro Teixeira Rua Dom Francisco Campos Barreto, 51 - Jardim Santana
- Da 390ª Seção - São Miguel Paulista Escola Estadual de 1º e 2º Graus Paulo Roberto Faggioni Rua Tabacarana, 10 - Limoeiro
- Da 391ª Seção - Parque Paulistano Escola Estadual de 1º Grau Heckel Tavares Av. Dr. José Artur da Nova, 2631 - Chácara Três Meninas
- Da 392ª Seção - Vila Nova Curuçá Escola Estadual de 1º e 2º Graus Força Aérea Brasileira Rua Armando Mamede Junior, 450 - Jardim Robru
- Da 393ª Seção - Vila Sinha Escola Estadual de 1º e 2º Graus Profº Arlindo Pinto da Silva Rua Marcion, 274 - Vila Progresso
- Da 394ª Seção - São Miguel Paulista Escola Municipal de 1º Grau Almirante Pedro de Frontim Rua José Ferreira Crespo, 495
- Da 395ª Seção - São Miguel Paulista Escola Estadual de 1º e 2º Graus Engenheiro Pedro Viriato Parigot de Souza Rua Benjamin Capusso, 06 - Vila Curuçá
- Da 396ª Seção - Vila Sinha Escola Municipal de 1º Grau Antonio Carlos de Andrade e Silva Rua Baltazar Santana, 84 - Jardim Sítio da Casa Pintada

- 397ª Seção - São Miguel Paulista Escola Municipal de 1º Grau Madre Maria Imilda do Santíssimo Sacramento Rua Gendiroba, 210 - Vila Curuçá
- 398ª Seção - São Miguel Paulista Escola Municipal de 1º Grau Arquitecto Luis Saia Rua Américo Gomes da Costa, 93
- 399ª Seção - São Miguel Paulista Escola Municipal de 1º Grau General Newton Reis Rua José Alexandre Machado, 22 - Jardim Silva Teles
- 400ª Seção - Parque Paulistano Escola Estadual de 1º Grau Dr. Diogo de Faria Rua Santa Rosa de Lima, 591
- 401ª Seção - Parque Paulistano Escola Municipal Profº José Bento de Assis Rua São Gonçalo do Rio das Pedras, 140
- 402ª Seção - São Miguel Paulista Escola Estadual de 1º Grau Ataulfo Alves Rua Maria Suzano Polilo, 485
- 403ª Seção - Vila Sinha Escola Estadual de 1º e 2º Graus Astrogildo Arruda Rua Domingos Sacramento, 08 - Vila Carolina
- 404ª Seção - Vila Sinha Escola Estadual de 1º Grau Deputado Manoel da Nóbrega Av. Nordestina, 1646
- 405ª Seção - Parque Paulistano Escola Estadual de 1º e 2º Graus Mário Kozel Filho Rua Tiete, 49 - Jardim Noêmia
- 406ª Seção - São Miguel Paulista Escola Estadual de 1º e 2º Graus Carlos Gomes Rua Antonio Bernardo Silvestre, 203
- 407ª Seção - São Miguel Paulista Escola Municipal de 1º Grau Dr. Pedro Aleixo Rua Pau D'Arco Roxo, 371 - Jardim Pedro José Nunes
- 408ª Seção - Parque Paulistano Escola Estadual de 1º e 2º Graus Estela Borges Morato Rua Tujumirim, 419 - Jardim Helena
- 409ª Seção - Vila Nova Curuçá Escola Estadual de 1º Grau Dr. Plínio Caiado de Castro Av. João Batista Santiago, s/nº
- 410ª Seção - Vila Sinha Escola Municipal de 1º Grau Dom Paulo Rolim Loureiro Rua João Nicário Eleutério, 374
- 411ª Seção - São Miguel Paulista Escola Estadual de 1º Grau Máximo de Moura Santos Rua Parioto, 85
- 412ª Seção - Parque Paulistano Escola Municipal Profº José Bento de Assis Rua São Gonçalo do Rio das Pedras, 140
- 413ª Seção - São Miguel Paulista Escola Municipal de 1º Grau General Newton Reis Rua José Alexandre Machado, 22 - Jardim Silva Teles
- 414ª Seção - São Miguel Paulista Escola Estadual de 1º e 2º Graus Profº Pedro Moreira Matos - Rua Rafael Zimbarði, 38 - Jardim Lapena
- 415ª Seção - São Miguel Paulista Escola Estadual de 1º e 2º Graus Tide Setubal Rua Jaime Barcelos, 535
- 416ª Seção - Parque Paulistano Escola Municipal de 1º Grau José Américo de Almeida Rua Alto dos Oitis, s/nº - Jardim Maia
- 417ª Seção - Vila Nova Curuçá Escola Estadual de 1º e 2º Graus Profº Eunice Marques de Moura Bastos - Rua Narceja, 100
- 418ª Seção - São Miguel Paulista Escola Estadual de 1º e 2º Graus D. Pedro I Rua Américo Gomes da Costa, 59
- 419ª Seção - Parque Paulistano Escola Estadual de 1º e 2º Graus Profº Francisco Pereira de Souza Filho Rua Gonçalves Ribeiro, 50
- 420ª Seção - São Miguel Paulista Escola Estadual de 1º e 2º Graus Profº Paulo Roberto Faggioni Rua Tabacarana, 10 - Limoeiro
- 421ª Seção - São Miguel Paulista Escola Estadual de 1º e 2º Graus Engenheiro Pedro Viriato Parigot de Souza Rua Benjamin Capusso, 06 - Vila Curuçá
- 422ª Seção - São Miguel Paulista Colégio Cruzeiro do Sul Rua José Aldo Piassi, 362-A
- 423ª Seção - São Miguel Paulista Escola Municipal de 1º Grau Almirante Pedro de Frontim Rua José Ferreira Crespo, 495
- 424ª Seção - Parque Paulistano Escola Estadual de 1º e 2º Graus Estela Borges Morato Rua Tujumirim, 419 - Jardim Helena
- 425ª Seção - Vila Sinha Escola Municipal de 1º Grau Antonio Carlos de Andrade e Silva Rua Baltazar Santana, 84 - Jardim Sítio da Casa Pintada
- 426ª Seção - São Miguel Paulista Escola Estadual de 1º Grau Ataulfo Alves Rua Maria Suzano Polilo, 485
- 427ª Seção - São Miguel Paulista Escola Municipal de 1º Grau Presidente Epitácio Pessoa Rua Libero Ancona Lopes, 111
- 428ª Seção - Vila Sinha Escola Municipal de 1º Grau Pedro Teixeira Rua Dom Francisco Campos Barreto, 51 - Jardim Santana
- 429ª Seção - Vila Nova Curuçá Escola Estadual de 1º e 2º Graus Força Aérea Brasileira Rua Armando Mamede Junior, 450 - Jardim Robru
- 430ª Seção - São Miguel Paulista Escola Estadual de 1º e 2º Graus Shinquichi Agari Rua Guirapá, 06 - Vila Curuçá
- 431ª Seção - São Miguel Paulista Escola Municipal de 1º Grau Dr. Pedro Aleixo Rua Pau D'Arco Roxo, 371 - Jardim Pedro José Nunes
- 432ª Seção - Vila Nova Curuçá Escola Municipal de 1º Grau Fernando de Azevedo Rua Taperá, 12

- 433ª Seção - São Miguel Paulista Escola Estadual de 1º e 2º Graus Prof. Paulo Roberto Faggioni Rua Tabacarana, 10 - Limoeiro
- 434ª Seção - Parque Paulistano Escola Estadual de 1º e 2º Graus Prof. Francisco Pereira de Souza Filho Rua Gonçalves Ribeiro, 50
- 435ª Seção - Parque Paulistano Escola Estadual de 1º e 2º Graus Mário Kozel Filho Rua Tiete, 49 - Jardim Noêmia
- 436ª Seção - Vila Sinha Colégio Arsol Av. Nordestina, 1455
- 437ª Seção - São Miguel Paulista Escola Estadual de 1º e 2º Graus Shinquichi Agari Rua Guirapá, 06 - Vila Curuçá
- 438ª Seção - Parque Paulistano Escola Municipal de 1º Grau José Américo de Almeida Rua Alto dos Oitis, s/nº - Jardim Maia
- 439ª Seção - Vila Nova Curuçá Escola Estadual de 1º e 2º Graus Força Aérea Brasileira Rua Armando Mamede Junior, 450 - Jardim Robru
- 440ª Seção - São Miguel Paulista Escola Estadual de 1º e 2º Graus D. Pedro I Rua Américo Gomes da Costa, 59
- 441ª Seção - São Miguel Paulista Escola Estadual de 1º e 2º Graus Shinquichi Agari Rua Guirapá, 06 - Vila Curuçá
- 442ª Seção - Parque Paulistano Escola Estadual de 1º e 2º Graus Prof. Francisco Pereira de Souza Filho Rua Gonçalves Ribeiro, 50
- 443ª Seção - São Miguel Paulista Escola Municipal de 1º Grau Pedro Teixeira Rua Dom Francisco Campos Barreto, 51 - Jardim Santana
- 444ª Seção - Parque Paulistano Escola Municipal de 1º Grau José Américo de Almeida Rua Alto dos Oitis, s/nº - Jardim Maia
- 445ª Seção - Vila Nova Curuçá Escola Estadual de 1º e 2º Graus Força Aérea Brasileira Rua Armando Mamede Junior, 450 - Jardim Robru
- 446ª Seção - São Miguel Paulista Escola Estadual de 1º e 2º Graus Prof. Paulo Roberto Faggioni Rua Tabacarana, 10 - Limoeiro
- 447ª Seção - São Miguel Paulista Escola Estadual de 1º e 2º Graus D. Pedro I Rua Américo Gomes da Costa, 59
- 448ª Seção - Parque Paulistano Escola Municipal de 1º Grau José Américo de Almeida Rua Alto dos Oitis, s/nº - Jardim Maia
- 449ª Seção - Parque Paulistano Escola Estadual de 1º e 2º Graus Prof. Francisco Pereira de Souza Filho Rua Gonçalves Ribeiro, 50
- 450ª Seção - Vila Nova Curuçá Escola Estadual de 1º e 2º Graus Força Aérea Brasileira Rua Armando Mamede Junior, 450 - Jardim Robru
- 452ª Seção - Vila Sinha Escola Municipal de 1º Grau Antonio Carlos de Andrade e Silva Rua Baltazar Santana, 84 - Jardim Sítio da Casa Pintada Esta Seção funcionará agregada à 425ª

248ª Zona Eleitoral

- Da 1ª a 18ª Seção - Itaquera Escola Estadual de 1º Grau Alvares de Azevedo Rua Porto Xavier, 172
- Da 19ª a 30ª Seção - Itaquera Escola Estadual de 2º Grau Profº Emilia de Paiva Meira Rua Ignácio Alves de Matos, 281
- Da 31ª a 47ª Seção - Itaquera Escola Municipal de 1º Grau Brigadeiro Haroldo Veloso Rua Marcelino da Silva, 50
- Da 48ª a 64ª Seção - Itaquera Fac. Fil. Ciênc. e Letras Camilo Castelo Branco Rua Carolina Fonseca, 461
- Da 65ª a 95ª Seção - Itaquera Escola Estadual de 1º e 2º Graus Cidade De Hiroshima Rua Venâncio Lisboa, 382
- Da 96ª a 111ª Seção - Itaquera Escola Municipal de 1º Grau Danilo José Fernandes Rua Dr. Francisco Munhoz Filho, 431
- Da 112ª a 124ª Seção - Itaquera Escola Estadual de 1º Grau Helena Lombardi Braga Rua Virgínia de Miranda, 133
- Da 125ª a 137ª Seção - Itaquera Escola Municipal de 1º Grau Ayres Martins Torres Rua Catarina Lopes, 428
- Da 138ª a 153ª Seção - Itaquera Escola Estadual de 1º Grau Deputado Cassio Ciampolini Rua Guapeba, s/nº
- Da 154ª a 161ª Seção - Itaquera Escola Estadual de 1º Grau José de Oliveira Orlandi Av. Adriano Bertozzi, 1.195
- Da 162ª a 175ª Seção - Itaquera Escola Estadual de 1º e 2º Graus Profº Aparecida Rahal Rua Fontoura Xavier, 542
- Da 176ª a 188ª Seção - Itaquera Escola Estadual de 1º Grau Profº Quintiliano José Si-trângulo Rua Arraial da Anita, 325
- Da 189ª a 204ª Seção - São Matheus Escola Estadual de 1º Grau Alfredo Machado Pedrosa Rua Antonio Prevato, 1.385
- Da 205ª a 214ª Seção - São Matheus Escola Estadual de 1º Grau Walter Belian Rua São Sérgio, 33
- Da 215ª a 234ª Seção - São Matheus Escola Municipal de 1º Grau Rodrigo de Melo Franco de Andrade Av. José Velho Barreto, 371

- Da 235ª a 253ª Seção - São Matheus Escola Municipal de 1º Grau Jose Lins do Rego Rua Augusto Ferreira Ramos, s/nº
- Da 254ª a 270ª Seção - São Matheus Escola Estadual de 1º e 2º Graus Alfredo Ashcar Rua Jose Francisco dos Santos, 641
- Da 271ª a 283ª Seção - São Matheus Escola Estadual de 1º e 2º Graus Adellno Jose da Silva D'Azevedo Rua Alberto de Macedo, 127
- Da 284ª a 295ª Seção - São Matheus Escola Estadual de 1º Grau Chibata Miyakoshi Rua Eduardo de Martino, 72
- Da 296ª a 311ª Seção - São Matheus Escola Estadual de 1º e 2º Graus Profº Jandrya Vieira da Cunha Barra Rua João Lopes de Lima, 1.000
- Da 312ª a 327ª Seção - São Matheus Escola Estadual de 1º Grau Profº Alcides Boscolo Rua Miguel Ferreira de Melo, 50
- Da 328ª a 346ª Seção - São Matheus Escola Municipal de 1º Grau José Maria Witacker Av. Satélite, 688
- Da 347ª a 359ª Seção - São Matheus Escola Santa Izildinha Rua Mimas, 99
- Da 360ª a 367ª Seção - São Matheus Escola Estadual de 1º Grau Profº Ademar Antonio Prado Rua Fernandes Tourinho, 133
- Da 368ª a 386ª Seção - São Matheus Escola Estadual de 1º e 2º Graus Profº Decio Ferraz Alvim Rua Edmundo da Cunha, 95
- Da 387ª a 400ª Seção - Estação XV de Novembro Escola Estadual de 1º Grau Comendador Mario Reys Rua Jeribatuba, 102
- Da 401ª a 411ª Seção - Estação XV de Novembro Escola Estadual de 1º e 2º Graus Escultor Galileo Emendabili Rua Jeribatuba, 103
- Da 412ª a 420ª Seção - Estação XV de Novembro Escola Estadual de 1º Grau Júlio Diniz Rua Juçara, 713
- Da 421ª a 434ª Seção - Cohab I Escola Estadual de 1º e 2º Graus Profº Octacílio de Carvalho Lopes Av. Waldemar Tietz, 85
- Da 435ª a 450ª Seção - Vila Progresso Escola Municipal de 1º Grau Padre José de Anchieta Rua Inaja Guacu, 13
- Da 451ª a 470ª Seção - Cohab I Escola Estadual de 1º Grau Orestes Rosolia Rua Padre Jeronimo Machado, 200
- Da 471ª a 493ª Seção - Cohab I Escola Estadual de 1º e 2º Graus Amador Arruda Mendes Av. Silvio Torres, 290
- Da 494ª a 495ª Seção - Itaquera Escola Estadual de 1º Grau Profº Thales Castanho de Andrade Rua Fontoura Xavier, 851
- Da 496ª Seção - Itaquera Escola Estadual de 1º e 2º Graus Profº Aparecida Rahal Rua Fontoura Xavier, 542
- Da 497ª a 499ª Seção - Itaquera Escola Estadual de 1º Grau Profº Geraldo Domingos Cortes Rua Dr. Alvaro de Mendonça, 914
- Da 500ª a 501ª Seção - Itaquera Escola Estadual de 1º e 2º Graus Profº Maria da Conceição Oliveira Costa Rua Lagoa Tni Grande, 475
- 502ª Seção - Itaquera Escola Municipal de 1º Grau Danilo José Fernandes Rua Dr. Francisco Munhoz Filho, 431
- 503ª Seção - São Matheus Escola Estadual de 1º Grau Walter Belian Rua São Sérgio, 33
- 504ª Seção - São Matheus Escola Municipal de 1º Grau Jose Lins do Rego Rua Augusto Ferreira Ramos, s/nº
- 505ª Seção - São Matheus Escola Estadual de 1º e 2º Graus Alfredo Ashcar Rua José Francisco dos Santos, 641
- Da 506ª a 508ª Seção - Cohab I Escola Estadual de 1º Grau Antonio Sylvio da Cunha Bueno Rua André Feliciano, 501
- 509ª Seção - São Matheus Escola Estadual de 1º e 2º Graus Adelino José da Silva D'Azevedo Rua Alberto de Macedo, 127
- 510ª Seção - São Matheus Escola Estadual de 1º Grau Profº Ademar Antonio Prado Rua Fernandes Tourinho, 133
- Da 511ª a 512ª Seção - São Matheus Escola Estadual de 1º Grau Profº Carlos Henrique Liberali Rua Dona Maria Ferraz do Amaral, 128
- 513ª Seção - São Matheus Escola Estadual de 1º Grau Profº Mozart Tavares de Lima Rua Marcos Gonçalves Correia, 21
- 514ª Seção - São Matheus Escola Estadual de 1º e 2º Graus São João Evangelista Rua Forte Canancia, 5
- 515ª Seção - Vila Progresso Escola Estadual de 1º Grau Profº José Righeto Sobrinho Rua Criuva, 380
- Da 516ª a 517ª Seção - Vila Progresso Escola Municipal de 1º Grau Padre José de Anchieta Rua Inaja Guacu, 13
- Da 518ª a 520ª Seção - São Matheus Escola Estadual de 1º e 2º Graus São João Evangelista Rua Forte Canancia, 5
- Da 521ª a 522ª Seção - Estação XV de Novembro Escola Estadual de 1º Grau Comendador Mario Reys Rua Jeribatuba, 102

- 523ª Seção - Itaquera
Escola Municipal de 1º Grau Ayres Martins Torres
Rua Catarina Lopes, 428
- 524ª Seção - São Matheus
Escola Estadual de 1º Grau Profº Mozart Tavares de Lima
Rua Marcos Gonçalves Correia, 21
- 525ª Seção - Itaquera
Escola Estadual de 1º Grau Profº Lina da Costa Couto
Estrada do Pêssego, 1.400
- Da 526ª e 527ª Seção - Itaquera
Escola Estadual de 1º Grau Josineide Pereira Gaudino
Rua Joaquim Meira Siqueira, 200
- Da 528ª e 529ª Seção - Itaquera
Escola Estadual de 1º Grau Profº Edson Luis Ribeiro Luzia
Rua Vitor José de Castro, 43
- 530ª Seção - São Matheus
Escola Estadual de 1º e 2º Graus Alfredo Ashcar
Rua José Francisco dos Santos, 641
- Da 531ª e 532ª Seção - Itaquera
Fac. Fil. Ciências e Letras Camilo Castelo Branco
Rua Carolina Fonseca, 461
- 533ª Seção - Itaquera
Escola Estadual de 1º Grau Helena Lombardi Braga
Rua Virgínia de Miranda, 133
- 534ª Seção - São Matheus
Escola Estadual de 1º Grau Walter Belian
Rua São Sérgio, 33
- 535ª Seção - São Matheus
Escola Estadual de 1º e 2º Graus Adelino José da Silva D'Azevedo
Rua Alberto de Macedo, 127
- 536ª Seção - Vila Progresso
Escola Estadual de 1º Grau Profº José Righeto Sobrinho
Rua Criúva, 380
- 537ª Seção - Cohab I
Escola Estadual de 1º Grau Antonio Sylvio da Cunha Bueno
- 538ª Seção - São Matheus
Escola Estadual de 1º e 2º Graus Adelino José da Silva D'Azevedo
Rua Alberto de Macedo, 127
- 539ª Seção - Itaquera
Escola Estadual de 1º Grau Profº Anísio Teixeira
Rua Rio Uruu, 9
- 540ª Seção - Itaquera
Escola Estadual de 1º Grau Profº Maria da Conceição Oliveira Costa
Rua Lagoa Tai Grande, 475
- 541ª Seção - São Matheus
Escola Santa Izildinha
Rua Mimas, 99
- 542ª Seção - Cohab I
Escola Estadual de 1º Grau Antonio Sylvio da Cunha Bueno
Rua Andre Feliciano, 501
- 543ª Seção - São Matheus
Escola Santa Izildinha
Rua Mimas, 99
- 544ª Seção - Estação XV de Novembro
Escola Estadual de 1º Grau Comendador Mario Reis
Rua Jeribatuba, 102
- 545ª Seção - São Matheus
Escola Estadual de 1º Grau Profº Mozart Tavares de Lima
Rua Marcos Gonçalves Correia, 21
- 546ª Seção - São Matheus
Escola Estadual de 1º e 2º Graus São João Evangelista
Rua Forte Cananeia, 5
- 547ª Seção - Cohab I
Escola Estadual de 1º Grau Antonio Sylvio da Cunha Bueno
Rua Andre Feliciano, 501
- 548ª Seção - Itaquera
Escola Estadual de 1º Grau Josineide Pereira Galdino
Rua Joaquim Meira Siqueira, 200
- 549ª Seção - São Matheus
Escola Estadual de 1º Grau Alfredo Machado Pedrosa
Rua Antonio Previato, 1.385
- 550ª Seção - São Matheus
Escola Estadual de 1º Grau Chibata Miyakoshi
Rua Eduardo de Martino, 72
- 551ª Seção - Parque São Rafael
Escola Municipal de 1º Grau Cidade de Osaka
Av. Baronesa de Muritiba, 55
- 552ª Seção - Itaquera
Escola Estadual de 1º Grau Profº Aseanio de Azevedo Castilho
Av. Líder, 2.168
- 553ª Seção - São Matheus
Escola Santa Izildinha
Rua Mimas, 99
- 554ª Seção - Cohab I
Escola Estadual de 1º Grau Antonio Sylvio da Cunha Bueno
Rua Andre Feliciano, 501
- 555ª Seção - São Matheus
Escola Estadual de 1º e 2º Graus São João Evangelista
Rua forte Cananeia, 5
- 556ª Seção - São Matheus
Escola Estadual de 1º Grau Alfredo Machado Pedrosa
Rua Antonio Previato, 1.385
- 557ª Seção - Itaquera
Escola Estadual de 1º Grau Profº Thales Castanho de Andrade
Rua Fontoura Xavier, 851
- 558ª Seção - Parque São Rafael
Escola Municipal de 1º Grau Cidade de Osaka
Av. Baronesa de Muritiba, 55
- 559ª Seção - Itaquera
Escola Estadual de 1º Grau Profº Edson Luis Ribeiro Luzia
Rua Vitor José de Castro, 43
- 560ª Seção - Itaquera
Escola Estadual de 1º Grau Deputado Cassio Ciampolini
Rua Guapcha s/nº

- 561ª Seção - Itaquera
Escola Estadual de 1º Grau Profº Aseanio de Azevedo Castilho
Av. Líder, 2.168
- 562ª Seção - São Matheus
Escola Estadual de 1º Grau Profº Carlos Henrique Liberali
Rua Dona Maria Ferraz do Amaral, 128
- 563ª Seção - São Matheus
Escola Estadual de 1º Grau Chibata Miyakoshi
Rua Eduardo de Martino, 72
- 564ª Seção - Cohab I
Escola Estadual de 1º Grau Antonio Sylvio da Cunha Bueno
Rua Andre Feliciano, 501
- 565ª Seção - São Matheus
Escola Estadual de 1º Grau Profº Mozart Tavares de Lima
Rua Marcos Gonçalves Correia, 21
- 566ª Seção - Itaquera
Escola Estadual de 1º Grau José de Oliveira Orlandi
Av. Adriano Bertozzi, 1.195
- 567ª Seção - Parque São Rafael
Escola Municipal de 1º Grau Cidade de Osaka
Av. Baronesa de Muritiba, 55
- 568ª Seção - Vila Progresso
Escola Estadual de 1º Grau Profº José Righeto Sobrinho
Rua Criúva, 380
- 569ª Seção - São Matheus
Escola Estadual de 1º Grau Chibata Miyakoshi
Rua Eduardo de Martino, 72
- 570ª Seção - Estação XV de Novembro
Escola Estadual de 1º Grau Julio Diniz
Rua Jucaral, 713
- 571ª Seção - Itaquera
Escola Estadual de 1º Grau Profº Thales Castanho de Andrade
Rua Fontoura Xavier, 851
- 572ª Seção - Itaquera
Escola Estadual de 1º Grau Josineide Pereira Gaudino
Rua Joaquim Meira Siqueira, 200
- 573ª Seção - São Matheus
Escola Estadual de 1º e 2º Graus São João Evangelista
Rua Forte Cananeia, 5
- 577ª Seção
Esta seção funcionará agregada à 571ª seção
Escola Estadual de 1º Grau Profº Thales Castanho de Andrade
Rua Fontoura Xavier, 851

249ª Zona Eleitoral

- Da 1ª a 13ª Seção - Santana
Colégio "Luiza de Marillac"
Rua Voluntários da Pátria, 1653
- Da 14ª a 18ª Seção - Santana
Escola Estadual de 1º e 2º Graus Prof. Derville Allegretti
Rua Voluntários da Pátria, 777
- Da 19ª a 25ª Seção - Santana
Colégio "Anchieta"
Rua Leite de Moraes, 76
- Da 26ª a 37ª Seção - Santana
Escola Estadual 1º grau "Buenos Aires"
Rua Olavo Egídio, 1008
- Da 38ª a 48ª Seção - Santana
Colégio "Salete"
Rua Salete, 279
- Da 49ª a 59ª Seção - Santana
Escola Estadual de 1º Graus "Barão Homem de Mello"
Rua Alfredo Pujol, 1555
- Da 60ª a 66ª Seção - Santana
Escola Estadual de 1º Grau "Prof. Daily Resende Franca"
Rua Maria Curupaiti, 706
- Da 67ª a 75ª Seção - Santana
Escola Estadual de 1º Grau "Prof. Romulo Pero"
Rua Copacabana, 243
- Da 76ª a 83ª Seção - Santana
Escola Estadual de 1º e 2º Graus "República da Bolívia"
Rua Outeiro da Cruz, 571
- Da 84ª a 88ª Seção - Santana
Colégio "Imperatriz Leopoldina"
Rua Pedro Doll, 240
- Da 89ª a 99ª Seção - Santana
Escola Estadual de 1º Grau "Frontino Guimarães"
Rua Paulo Gonçalves, 55
- Da 100ª a 102ª Seção - Santana
Colégio "S.A.A."
Rua Amaral Gama, 185
- Da 103ª a 113ª Seção - Santana
Escola Estadual de 2º Grau "Padre Antonio Vieira"
Avenida Cruzeiro do Sul, 3301
- Da 114ª a 125ª Seção - Santana
Escola Estadual de 1º e 2º Graus "Dr. Octávio Mendes"
Rua Voluntários da Pátria, 3422
- Da 126ª a 138ª Seção - Alto do Mandaqui
Escola Estadual de 1º Grau "Almirante Visconde de Inhaúma"
Avenida Guacá, 1382
- Da 139ª a 150ª Seção - Alto do Mandaqui
Escola Municipal de 1º Grau "Prof. Adolpho Otto de Laet"
Rua Isidoro de Laet, 165
- Da 151ª a 162ª Seção - Alto do Mandaqui
Escola Municipal de 1º Grau "Comandante Gastão Moutinho"
Rua Coronel João da Silva Feijó, 40
- Da 163ª a 173ª Seção - Alto do Mandaqui
Escola Estadual de 1º e 2º Graus "Prof. Carlos de Laet"
Rua Albertina Vieira da Silva Gordo, 147
- Da 174ª a 186ª Seção - Alto do Mandaqui
Escola Estadual de 1º e 2º Graus "Prof. Paul Hugon"
Rua General José de Almeida" Botelho, 196
- Da 187ª a 196ª Seção - Imirim
Escola de 1º e 2º Graus "Nossa Senhora Consolata"
Avenida Imirim, 1450

- Da 197ª a 212ª Seção - Imirim
Escola Estadual de 1º e 2º Graus "Prof. Joaquim Leme do Prado"
Avenida Imirim, 2113
- Da 213ª a 224ª Seção - Imirim
Escola Estadual de 1º Grau "Prof. Orlando Horácio Vita"
Rua Diogo Cabrera, 424
- Da 225ª a 237ª Seção - Jardim Peri
Escola Estadual de 1º Grau "Profº Rita Bicudo Pereira"
Av. Peri Ronchetti, 494
- Da 238ª a 257ª Seção - Jardim Peri
Escola Estadual de 1º Grau "Profº Elza Saraiva Monteiro"
Avenida Dª Mariana Caligiuri Ronchetti, 1200
- Da 258ª a 275ª Seção - Jardim Peri
Escola Estadual de 1º Grau "Guilherme de Almeida"
Avenida Parada Pinto, 2355
- Da 276ª a 287ª Seção - Jardim São Paulo
Escola Estadual de 1º Grau "Prof. Antonio Lisboa"
Rua Professor Fábio Fanucchi, 425
- Da 288ª a 295ª Seção - Jardim São Paulo
Escola Municipal de 1º Grau "Prof. Máximo de Moura Santos"
Rua Julia Lopes de Almeida, 275
- Da 296ª a 298ª Seção - Jardim São Paulo
Colégio "Jardim São Paulo"
Rua Cataguases, 151
- Da 299ª a 311ª Seção - Lauzane Paulista
Escola Municipal de 1º Grau "Marcos Mellega"
Rua Mont Blanc, 98
- Da 312ª a 327ª Seção - Lauzane Paulista
Escola Estadual de 1º Grau "Castro Alves"
Rua Francisco Bruno, 67
- Da 328ª a 337ª Seção - Lauzane Paulista
Colégio "Pioneiro" (antigo Técnico Ibratce)
Avenida Engenheiro Caetano Alvares, 4936
- Da 338ª a 345ª Seção - Santa Terezinha
Instituto "Madre Mazzarello"
Praça Domingos Correa da Cruz, 14
- Da 346ª a 355ª Seção - Santa Terezinha
Externato Salesiano "Santa Terezinha"
Rua Manoel de Matos, 75
- 356ª e 357ª Seção - Jardim Peri
Escola Estadual de 1º Grau "Guilherme de Almeida"
Avenida Parada Pinto, 2355
- 358ª Seção - Imirim
Escola Estadual de 1º Grau "Prof. Orlando Horácio Vita"
Rua Diogo Cabrera, 424
- Da 359ª a 362ª Seção - Santana
Escola Estadual de 1º e 2º Graus "Dr. Octávio Mendes"
Rua Voluntários da Pátria, 3422
- 363ª Seção - Alto do Mandaqui
Escola Estadual de 1º e 2º Graus "Prof. Carlos de Laet"
Rua Albertina Vieira da Silva Gordo, 147
- 364ª Seção - Santa Terezinha
Externato Salesiano "Santa Terezinha"
Rua Manoel de Matos, 75
- 365ª Seção - Alto do Mandaqui
Escola Municipal de 1º Grau "Comandante Gastão Moutinho"
Rua Coronel João da Silva Feijó, 40
- 369ª Seção - Imirim
Escola Estadual de 1º Grau "Prof. Orlando Horácio Vita"
Rua Diogo Cabrera, 424
- Da 367ª a 369ª Seção - Santana
Colégio "Salete"
Rua Salete, 279
- Da 370ª a 374ª Seção - Santana
Colégio "Imperatriz Leopoldina"
Rua Pedro Doll, 240
- Da 375ª a 390ª Seção - Santana
Escola Municipal de 1º e 2º Graus "Prof. Derville Allegretti"
Rua Voluntários da Pátria, 777

250ª Zona Eleitoral

- Da 1ª a 11ª Seção - Lapa
Escola Estadual de 1º e 2º Graus Guilherme Kuhlmann
Largo da Lapa nº 124
- Da 12ª a 17ª Seção - Lapa
Colégio Olavo Bilac
Rua 12 de Outubro nº 109
- Da 18ª a 29ª Seção - Lapa
Colégio Campos Salles
Rua 12 de Outubro nº 357
- Da 30ª a 38ª Seção - Lapa
Escola Estadual de 1º e 2º Graus Anhanguera
Rua Antonio Raposo nº 87
- Da 39ª a 49ª Seção - Lapa
Escola Estadual de 2º Grau Pereira Barreto
Rua Nossa Senhora da Lapa nº 615
- Da 50ª a 56ª Seção - Lapa
Colégio Mario de Andrade
Rua Caio Graccho nº 263
- Da 57ª a 66ª Seção - Lapa
Escola Estadual de 1º Grau Experimental Dr. Edmundo de Carvalho.
Rua Tibério nº 145
- Da 67ª a 70 Seção - Lapa
Colégio Washington Luiz
Rua Dom João V nºs 164/166
- Da 71ª a 74ª Seção - Jaguarua
Escola Estadual de 2º Grau Prof. Ayres de Moura
Rua Artur Orlando nº 907
- Da 75ª a 85ª Seção - Jaguarua
Escola Municipal de 1º Grau Prof. José Ferraz de Campos
Rua Paúva nº 644
- Da 86ª a 93ª Seção - Jaguarua
Escola Estadual de 1º Grau Prof. Pio Telles Peixoto
Rua Artur Orlando nº 985
- Da 94ª a 102ª Seção - Parque da Lapa
Escola Estadual de 1º Grau Prof. José Monteiro Boanova
Rua Dalton nº 10
- Da 103ª a 109ª Seção - Parque da Lapa
Escola Estadual de 1º Grau Prof. Reynaldo Porchat
Rua dos Aliados nº 540
- Da 110ª a 113ª Seção - Parque da Lapa
Instituto de Ensino Santo Ivo
Rua Duarte da Costa nº 1246
- Da 114ª a 122ª Seção - Vila Anastácio
Escola Estadual de 1º Grau Dr. Reinaldo Ribeiro da Silva
Av. Embaixador Macedo Soares nº 488
- 123ª Seção - Vila Anastácio
Escola Estadual de 2º Grau Alexandre Von Humboldt
Av. Raimundo Pereira de Magalhães nº 1201
- Da 124ª a 134ª Seção - Vila dos Remédios
Escola Estadual de 1º Grau Prof. José Altenfelder Silva
Rua Carlos Alberto Vanzolini nº 397
- Da 135ª a 143ª Seção - Vila dos Remédios
Escola Estadual de 1º Grau Paulo Nogueira Filho
Rua Adão Gonçalves nº 70
- Da 144ª a 145ª Seção - Vila dos Remédios
Escola Municipal de 1º Grau Ministro Anibal Freire
Rua Dr. Silva Airosa nº 60
- Da 146ª a 156ª Seção - Vila Hamburgueza
Escola Municipal de 1º Grau Dilermando Dias do Santos
Rua Dr. Paulo Franco nº 815
- Da 157ª a 166ª Seção - Vila Ipojuca
Escola Estadual de 1º Grau Alfredo Paulino
Rua Caativa nº 15
- Da 167ª a 174ª Seção - Vila Ipojuca
Escola Estadual de 2º Grau Prof. Manuel Ciridíio Buarque
Rua Cerro Corá nº 770
- Da 175ª a 180ª Seção - Vila Ipojuca
Escola Estadual de 1º Grau Profº Marina Cerqueira Cesar
Rua Acurú nº 241
- Da 181ª a 190ª Seção - Vila Ipojuca
Escola Estadual de 1º e 2º Graus Romeu de Moraes
Rua Tonelero nº 407
- Da 191ª a 198ª Seção - Vila Leopoldina
Escola Estadual de 2º Grau Prof. Basíliades Godoy
Rua Guaiupá, nº 678
- Da 199ª a 204ª Seção - Vila Leopoldina
Escola Estadual de 1º Grau Profº Lúzia Lopes de Oliveira
Rua Passo da Pátria nº 1601
- Da 205ª a 211ª Seção - Vila Leopoldina
Centro Educacional Sesi
Rua Carlos Webber nº 835
- Da 212ª a 220ª Seção - Vila Mangalot
Escola Municipal de 1º Grau Amadeu Mendes
Rua Tomas Lopes Ferreira nº 110
- Da 221ª a 231ª Seção - Vila Mangalot
Escola Estadual de 1º e 2º Graus Prof. Antonio Francisco Redondo
Rua Evandro Danton Ferreira Gandra nº 148
- Da 232ª a 238ª Seção - Vila Mangalot
Escola Municipal do 1º Grau Desemb. Euclides Custódio da Silveira
Rua José de Moraes nº 191
- Da 239ª a 251ª Seção - Vila Mangalot
Escola Estadual de 1º Grau Prof. Octávio Monteiro de Castro
Praça Itaipirai s/nº
- Da 252ª a 262ª Seção - Vila Mangalot
Escola Municipal de 1º Grau Rui Bloem
Rua Fábio de Almeida Magalhães nº 95
- Da 263ª a 264ª Seção - Vila Mangalot
Escola Municipal de Educação Infantil Padre Charbonneau
Rua Fábio de Almeida Magalhães nº 95
- Da 265ª a 279ª Seção - Vila Romana
Escola Estadual de 1º e 2º Graus Thomaz Galhardo
Rua Marcelina nº 629
- Da 280ª a 282ª Seção - Vila Romana
Centro Educacional Marcel Proust
Rua Pio XI nº 411
- Da 283ª a 289ª Seção - Vila Romana
Escola Municipal de Educação Infantil Noemia Ippolito
Praça Alfredo Weiszlog s/nº
- 290ª Seção - Lapa
Colégio Olavo Bilac
Rua 12 de Outubro nº 109
- 291ª Seção - Jaguarua
Escola Estadual de 2º Grau Prof. Ayres de Moura
Rua Artur Orlando nº 907
- 292ª Seção - Jaguarua
Escola Estadual de 1º Grau Prof. Pio Telles Peixoto
Rua Artur Orlando nº 985
- 293ª Seção - Vila Anastácio
Escola Estadual de 1º Grau Dr. Reinaldo Ribeiro da Silva
Av. Embaixador Macedo Soares nº 488
- 294ª Seção - Vila Leopoldina
Escola Estadual de 2º Grau Prof. Basíliades Godoy
Rua Guaiupá nº 678
- 295ª Seção - Vila Mangalot
Escola Municipal de Educação Infantil Padre Charbonneau
Rua Fábio de Almeida Magalhães nº 95
- 296ª Seção - Jaguarua
Escola Estadual de 1º Grau Prof. Antonio Candido Correa Guimarães Filho
Av. Mutinga nº 5071
- 297ª Seção - Lapa
Escola Estadual de 1º e 2º Graus Guilherme Kuhlmann
Largo da Lapa nº 124
- 298ª Seção - Vila Mangalot
Escola Estadual de 1º e 2º Graus Prof. Antonio Francisco Redondo
Rua Evandro Danton Ferreira Gandra nº 148
- 299ª Seção - Vila Romana
Escola Estadual de 1º e 2º Graus Thomaz Galhardo
Rua Marcelina nº 629

- 300ª Seção - Vila dos Remédios
Escola Municipal de 1º Grau Ministro Anibal Freire
Rua Dr. Silva Airosa nº 60
- 301ª Seção - Vila Hamburgueza
Escola Municipal de 1º Grau Dilermando Dias dos Santos
Rua Dr. Paulo Franco nº 815
- 302ª Seção - Vila Ipojuca
Escola Estadual de 1º Grau Profª Marina Cerqueira Cesar
Rua Acuruá nº 241
- 303ª Seção - Vila Ipojuca
Escola Estadual de 2º Grau Prof. Manuel Cliridião Buarque
Rua Cerro Corá nº 770
- 304ª Seção - Vila Mangalot
Escola Municipal de 1º Grau Desemb. Euclides Custódio da Silveira
Rua José de Moraes nº 191
- 305ª Seção - Lapa
Escola Estadual de 1º Grau Experimental Dr. Edmundo de Carvalho
Rua Tibério nº 145
- 306ª Seção - Vila Mangalot
Escola Estadual de 1º Grau Prof. Antonio Carlos Ferreira Nobre
Rua Agostinho dos Santos nº 235
- 307 Seção - Lapa
Escola Estadual de 1º e 2º Graus Anhanguera
Rua Antonio Raposo nº 87
- 308ª Seção - Vila Mangalot
Escola Municipal de 1º Grau Jairo Ramos
Rua Gal. Lauro Cavalcanti de Farias nº 438
- 309ª Seção - Vila Leopoldina
Centro Educacional Sesi
Rua Carlos Webber nº 835
- 310ª Seção - Vila dos Remédios
Escola Estadual de 1º Grau Prof. José Altenfelder Silva
Rua Carlos Alberto Vanzolini nº 397
- 311ª Seção - Vila Ipojuca
Escola Estadual de 1º e 2º Graus Romeu de Moraes
Rua Tonelero nº 407
- 312ª Seção - Jaguara
Escola Estadual de 1º Grau Prof. Antonio Candido Correa Guimarães Filho
Av. Mutinga nº 5071
- 313ª Seção - Parque da Lapa
Escola Estadual de 1º Grau Prof. Reynaldo Porchat
Rua dos Aliados nº 540
- 313ª Seção - Vila Ipojuca
Funcionará agregada à Seção 311
Escola Estadual de 1º e 2º Graus Romeu de Moraes
Rua Tonelero, 407

251ª Zona Eleitoral

- Da 1ª à 26ª Seção
EEPSG Fernão Dias Pais
Avenida Pedroso de Moraes, 420
- Da 27ª à 38ª Seção
Colégio Palmares
Avenida Pedroso de Moraes, 1.341
- Da 39ª à 49ª Seção
EEPSG Alfredo Bresser
Rua Sumidouro nº 66
- Da 50ª à 56ª Seção
Escola de Ensino Supletivo Santa Inês
Rua Sumidouro, 190
- Da 57ª à 60ª Seção
Colégio Integrado Objetivo
Rua Ferreira de Araújo nº 809
- Da 61ª à 63ª Seção
Ginásio Luis de Camões
Avenida Euzébio Matoso nº 305
- Da 64ª à 75ª Seção
Colégio Santa Cruz
Rua Orobo nº 383
- Da 76ª à 85ª Seção
Colégio Integrado Objetivo
Rua Teodoro Sampaio nº 688
- Da 86ª à 100ª Seção
EEPG Godofredo Furtado
Rua João Moura, 727.
- Da 101ª à 108ª Seção
Colégio das Bandeiras
Rua Capote Valente nº 467
- Da 109ª à 118ª Seção
Colégio Madre Alix
Alameda Gabriel Monteiro da Silva nº 1.555/1.699
- Da 119ª à 123ª Seção
Escola Britânica de São Paulo
Rua Juquiá, nº 166
- Da 124ª à 133ª Seção
Colégio Santa Luzia
Rua Cónego Eugenio Leite nº 825.
- Da 134ª à 138ª Seção
Escola Paroquial São Norberto
Rua Austria nº 611
- Da 139ª à 142ª Seção
Colégio Castro Alves
Rua Alves Guimarães nº 869
- Da 143ª à 149ª Seção
Colégio Stella Maris
Rua Cardinal Arcoverde nº 1.097
- Da 150ª à 158ª Seção
EEPG Professor Antonio Alves Cruz
Rua Alves Guimarães nº 1.511
- Da 159ª à 168ª Seção
EEPG Professor Victor Oliva
Rua Abilândia nº 409
- Da 169ª à 179ª Seção
EEPSG Di Cavalcanti
Avenida Diogenes Ribeiro de Lima nº 2001
- Da 180ª à 184ª Seção
EEPG Professor Cyro de Freitas Gata
Rua Alfredo Piragibe nº 300
- Da 185ª à 201ª Seção
EEPSG Carlos Maximiliano Pereira dos Santos
Rua Jericó, 308

- Da 202ª à 212ª Seção
EEPG Brasílio Machado
Rua dos Merás, nº 630
- Da 213ª à 217ª Seção
Colégio Hugo Sarmento
Rua Dom Rosalvo nº 131
- Da 218ª à 223ª Seção
Colégio Santa Clara
Rua Bernarda Luiz nº 301
- Da 224ª à 231ª Seção
Ginásio Luiz de Camões
Avenida Euzébio Matoso nº 305
- Da 232ª à 238ª Seção
Colégio Integrado Objetivo
Rua Ferreira de Araújo nº 809

252ª Zona Eleitoral

- Da 1ª à 10ª Seção - Penha de França
Escola Estadual de 1º e 2º Graus Prof. Aprígio Gonzaga
Avenida Dr. Orêncio Vidigal, 212
- Da 11ª à 21ª Seção - Penha de França
Escola Estadual de 1º Grau Santos Dumont
Praça 8 de Setembro, 73
- Da 22ª à 27ª Seção - Penha de França
Colégio e Escola Normal São Vicente de Paula
Praça Nossa Senhora da Penha, 161
- Da 28ª à 30ª Seção - Penha de França
Liceu Santo Afonso
Praça Nossa Senhora da Penha, 111
- Da 31ª à 38ª Seção - Penha de França
Escola Estadual de 1º e 2º Graus Padre Antão
Rua Santo Afonso, 273
- Da 39ª à 44ª Seção - Penha de França
Ateneu Rui Barbosa
Rua Padre João, 470
- Da 45ª à 62ª Seção - Penha de França
Escola Estadual de 1º e 2º Graus Barão de Ramalho
Av. Amador Bueno da Veiga, 604
- Da 63ª à 72ª Seção - Penha de França
Escola Estadual de 1º e 2º Graus Esther Frankel Sampaio
Rua Jaborandi, 1.475
- Da 73ª à 78ª Seção - Penha de França
Escola Estadual de 2º Grau Nossa Senhora da Penha
Rua Padre Benedito de Camargo, 762
- Da 79ª à 89ª Seção - Penha de França
Escola Estadual de 1º Grau Barão de Souza Queiroz
Av. Gabriela Mistral, 520
- Da 90ª à 99ª Seção - Penha de França
Escola Estadual de 1º Grau Prof. José de Campos Camargo
Rua São Severiano, 217
- Da 100ª à 106ª Seção - Vila Esperança
Grupo Escolar Monsenhor Passatáqua
Rua Rincão, 40
- Da 107ª à 119ª Seção - Vila Esperança
Escola Estadual de 1º Grau Dom João Maria Ogno
Rua Maria Carlota, 400
- Da 120ª à 126ª Seção - Vila Esperança
Escola Estadual de 1º Grau Almirante Custódio José de Mello
Rua Alicante, 483
- Da 127ª à 138ª Seção - Vila Esperança
Escola Estadual de 2º Grau Gabriel Ortiz
Av. Amador Bueno da Veiga, 2.932.
- Da 139ª à 147ª Seção - Vila Esperança
Escola Estadual de 1º Grau Theodomiro Emerique
Rua Uicó, 533
- Da 148ª à 153ª Seção - Vila Esperança
Colégio Olivetanos
Av. Padre Olivetanos, 783
- Da 154ª à 162ª Seção - Vila Ré
Grupo Escolar José Bartooci
Rua São Scarpiano, 128
- Da 163ª à 173ª Seção - Vila Ré
Grupo Escolar Adalgisa Moreira Pires
Rua Marciano Capella, 257
- Da 174ª à 192ª Seção - Vila Ré
Escola Estadual de 1º e 2º Graus Profª Maria de Carvalho Senne
Rua Puquixam, s/nº
- Da 193ª à 204ª Seção - Vila Ré
Escola Estadual de 1º Grau Profª Maria Aparecida de Castro Masiero
Rua Pangauá, 210
- Da 205ª à 207ª Seção - Vila Ré
Escola Estadual de 1º Grau Galileu Menon
Av. Hermilo Alves, 956
- Da 208ª à 209ª Seção - Penha de França
Colégio e Escola Normal São Vicente de Paula
Praça Nossa Senhora da Penha, 161
- 210ª Seção - Vila Ré
Escola Estadual de 1º Grau Profª Maria Aparecida de Castro Masiero
Rua Pangauá, 210
- 211ª Seção - Vila Esperança
Colégio Olivetanos
Av. Padre Olivetanos, 783
- 212ª Seção - Penha de França
Colégio e Escola Normal São Vicente de Paula
Praça Nossa Senhora da Penha, 161
- 213ª Seção - Vila Ré
Escola Estadual de 1º Grau Profª Maria Aparecida de Castro Masiero
Rua Pangauá, 210
- 214ª Seção - Vila Esperança
Colégio Olivetanos
Av. Padre Olivetanos, 783
- 215ª Seção - Vila Ré
Escola Estadual de 1º e 2º Graus Profª Maria de Carvalho Senne
Rua Puquixam, s/nº
- 216ª Seção - Vila Esperança
Escola Estadual de 1º Grau Theodomiro Emerique
Rua Uicó, 533
- 217ª Seção - Penha de França
Escola Estadual de 2º Grau Nossa Senhora da Penha
Rua Padre Benedito de Camargo, 762

- 218ª Seção - Penha de França
Colégio e Escola Normal São Vicente de Paula
Praça Nossa Senhora da Penha, 161
- 219ª Seção - Vila Ré
Escola Estadual de 1º Grau Profª Maria Aparecida de Castro Masiero
Rua Pangauá, 210
- Da 220ª Seção à 221ª Seção - Penha de França
Colégio e Escola Normal São Vicente de Paula
Praça Nossa Senhora da Penha, 161
- Da 222ª Seção - Vila Ré
Escola Estadual de 1º Grau Profª Maria Aparecida de Castro Masiero
Rua Pangauá, 310
- Da 223ª Seção - Vila Esperança
Colégio Olivetanos
Av. Padre Olivetanos, 783
- Da 224ª Seção - Penha de França
Escola Estadual de 1º Grau Santos Dumont
Praça 8 de setembro, 73
- Da 225ª Seção - Penha de França
Colégio e Escola Normal São Vicente de Paula
Praça Nossa Senhora da Penha, 161

253ª Zona Eleitoral

- Da 1ª à 9ª Seção - Tatuapé
Escola Estadual de 2º Grau Oswaldo Catalano
Rua Felipe Camarão, 350
- Da 10ª à 13ª Seção - Tatuapé
Escola Municipal de Educação Infantil Presidente Dutra
Rua Santo Elias, 146
- Da 14ª à 21ª Seção - Tatuapé
Escola Estadual de 1º Grau Erasmo Braga
Rua Maria Eugênia, 190
- Da 22ª à 27ª Seção - Tatuapé
Escola de 1º Grau Espírito Santo
Rua Tuiuti, 1.442
- Da 28ª à 31ª Seção - Tatuapé
Escola Estadual de 2º Grau Oswaldo Catalano
Rua Felipe Camarão, 350
- Da 32ª à 37ª Seção - Tatuapé
Faculdade da Zona Leste de São Paulo
Rua Cesário Galeno, 432/448
- Da 38ª à 43ª Seção - Tatuapé
Colégio Técnico Lavoisier
Av. Celso Garcia, 4.638
- Da 44ª à 51ª Seção - Tatuapé
Escola Estadual de 1º Grau Benedita Ribas Furtado da Silveira
Rua José Tavares Siqueira, 198
- Da 52ª à 60ª Seção - Tatuapé
Escola Estadual de 1º Grau Carlos Escobar
Rua Adelino de Almeida Castilho, 178
- Da 61ª à 65ª Seção - Tatuapé
Escola Estadual de 1º Grau Prof. João Dias da Silveira
Rua Souza Breve, 80
- Da 66ª Seção - Tatuapé
Escola Estadual de 2º Grau Oswaldo Catalano
Rua Felipe Camarão, 350
- Da 67ª à 73ª Seção - Chácara Califórnia
Colégio Comercial Jasy Romano
Rua Serra de Botucatu, 1.642
- Da 74ª à 79ª Seção - Chácara Califórnia
Colégio Maria Ward
Rua Gonçalo Nunes, 366
- Da 80ª à 87ª Seção - Cidade Mãe do Céu
Escola Estadual de 1º e 2º Graus Prof. João Climaco da Silva Kruse
Rua Tuiuti, 2.965
- Da 88ª à 102ª Seção - Cidade Mãe do Céu
Escola Estadual de 2º Grau Prof. Ascendino Reis
Rua Tuiuti, 2.865
- Da 103ª à 118ª Seção - Cidade Mãe do Céu
Escola Estadual de 1º e 2º Graus João Borges
Rua Itapura, 976
- Da 119ª à 131ª Seção - Cidade Mãe do Céu
Escola Estadual de 1º Grau Visc. de Congonhas do Campo
Rua Tuiuti, 2.051
- Da 132ª à 145ª Seção - Gomes Cardim
Escola Estadual de 1º Grau Dr. Benedito Estevam dos Santos
Rua Aguapeí, 831
- Da 146ª à 157ª Seção - Gomes Cardim
Escola Estadual de 1º e 2º Graus Prof. Paulo Novaes de Carvalho
Rua Francisco Marengo, 475
- Da 158ª à 164ª Seção - Gomes Cardim
Escola Estadual de 1º Grau Julien Fauvel
Rua Francisco Marengo, 1.932
- Da 165ª à 172ª Seção - Gomes Cardim
Escola Técnica Estadual de 2º Grau Martin Luther King
Rua Apucarana, 815
- Da 173ª à 200ª Seção - Vila Antonieta
Escola Estadual de 1º e 2º Graus Prof. Moacyr Campos
Av. Rio das Pedras, 2.022
- Da 201ª à 225ª Seção - Vila Antonieta
Escola Estadual de 1º Grau Dona Pilar Garcia Vidal
Rua Pastor Agenor Caldeira Diniz, 48
- Da 226ª à 241ª Seção - Vila Antonieta
Escola Estadual de 1º e 2º Graus Profª Aracy Leme da Veiga Ravache
Praça Cândido Mendes de Almeida, 184
- Da 242ª à 253ª Seção - Vila Antonieta
Escola Estadual de 1º e 2º Graus Profª Maria de Lourdes Rosário Negreiros
Rua Joaquim Felício, 170
- Da 254ª à 263ª Seção - Vila Antonieta
Escola Estadual de 1º Grau Duque de Caxias
Rua Cel. João de Oliveira Melo, 967
- Da 264ª à 270ª Seção - Vila Carrão
Escola Estadual de 1º e 2º Graus Prof. Almino Bittencourt
Rua Francisco Machado de Campos, 294
- Da 271ª à 280ª Seção - Vila Carrão
Escola Islâmica Brasileira
Av. 19 de Janeiro, 383

- Da 281ª à 292ª Seção - Vila Carrão
Escola Estadual de 1º e 2º Graus Cel. Pedro Arbués
Rua Lucinda Gomes Barreto, 605
- Da 293ª à 301ª Seção - Vila Carrão
Escola Estadual de 1º Grau Prof. Salvador Rocco
Rua Renato Rinaldi, 31
- Da 302ª à 307ª Seção - Vila Carrão
Escola Estadual de 1º Grau Frederico Vergueiro Steidel
Rua Atlântida, 08
- Da 308ª à 322ª Seção - Vila Carrão.
Escola Estadual de 1º Grau Profª Júlia Amália de Azevedo Antunes
Rua Luiz Pinto, 92
- Da 323ª à 330ª Seção - Vila Carrão
Escola Municipal de 1º Grau Guimarães Rosa
Praça Haroldo Daltro, 466
- Da 331ª à 337ª Seção - Vila Carrão
Escola Estadual de 1º e 2º Graus Marcilio Gonçalves Ferreira Mendes
Rua Tannindê, 1.233
- Da 338ª à 352ª Seção - Vila Carrão
Escola Estadual de 1º Grau Profª Irene Ribeiro,
Rua Cel. Amaro Sobrinho, 303
- Da 353ª à 367ª Seção - Vila Carrão
Escola Estadual de 1º e 2º Graus Dona Amélia de Araújo
Rua Francisca de Paula, 877
- Da 368ª à 379ª Seção - Vila Carrão
Escola Municipal de 1º Grau Sérgio Milliet
Rua Paulo de Andrade Arantes, 125
- Da 380ª à 386ª Seção - Vila Carrão
Escola Estadual de 1º Grau Jaime Cortesão
Rua Jorge Washington, 53
- 387ª Seção - Gomes Cardim
Escola Estadual de 1º Grau Profª Blanca Zwicker Simões
Rua Inspetor Mário Teixeira, 41
- Da 388ª à 391ª Seção - Vila Antonieta
Escola Estadual de 1º Grau Dep. Norberto Mayer Filho
Rua Manoel Luiz de Vergueiro, 365
- 392ª Seção - Tatuapé
Faculdade da Zona Leste de São Paulo
Rua Cesário Galeno, 432/448
- 393ª Seção - Gomes Cardim
Escola Estadual de 1º Grau Profª Blanca Zwicker Simões
Rua Inspetor Mario Teixeira, 41
- Da 394ª à 397ª Seção - Vila Antonieta
Escola Estadual de 1º Grau Dep. Norberto Mayer Filho
Rua Manoel Luiz de Vergueiro, 365
- 398ª Seção - Tatuapé
Faculdade da Zona Leste de São Paulo
Rua Cesário Galeno, 432/448
- 399ª Seção - Tatuapé
Escola Estadual de 2º Grau Oswaldo Catalano
Rua Felipe Camarão, 350
- 400ª Seção - Vila Carrão
Escola Estadual de 1º e 2º Graus Prof. Almino Bittencourt
Rua Francisco Machado de Campos, 294
- 401ª Seção - Gomes Cardim
Escola Estadual de 1º Grau Julien Fauvel
Rua Francisco Marengo, 1.932
- 402ª Seção - Vila Carrão
Escola Estadual de 1º e 2º Graus Marcilio Gonçalves Ferreira Mendes
Rua Tannindê, 1.233
- 403ª Seção - Vila Carrão
Escola Estadual de 1º Grau Frederico Vergueiro Steidel
Rua Atlântida, 08
- 404ª Seção - Vila Antonieta
Escola Estadual de 1º Grau Dep. Norberto Mayer Filho
Rua Manoel Luiz de Vergueiro, 365
- 405ª Seção - Tatuapé
Escola Estadual de 2º Grau Oswaldo Catalano
Rua Felipe Camarão, 350
- 406ª Seção - Vila Antonieta
Escola Estadual de 1º Grau. Dep. Norberto Mayer Filho
Rua Manoel Luiz de Vergueiro, 365
- 407ª Seção - Tatuapé
Faculdade da Zona Leste de São Paulo
Rua Cesário Galeno, 432/448
- 408ª Seção - Vila Antonieta
Escola Estadual de 1º Grau Dep. Norberto Mayer Filho
Rua Manoel Luiz de Vergueiro, 365
- 409ª Seção - Vila Antonieta
Funcionará agregada à 408ª Seção - Vila Antonieta, na Escola Estadual de 1º Grau Dep. Norberto Mayer Filho, à Rua Manoel Luiz de Vergueiro, 365

254ª Zona Eleitoral

- Da 1ª à 16ª Seção - Vila Maria
Escola Estadual de 1º Grau João Vieira de Almeida
Av. Guilherme Cotching, 1.272
- Da 17ª à 29ª Seção - Vila Maria
Escola Estadual de 1º Grau Profª Florinda Cardoso
Rua Itauna, 748
- Da 30ª à 39ª Seção - Vila Maria
Escola Estadual de 1º Grau Ministro Horácio Lafet
Rua Dias da Silva, 1.464
- Da 40ª à 49ª Seção - Vila Maria
Escola São Teodoro de N. Senhora do Sion
Rua Mere Amadea, 476
- Da 50ª à 66ª Seção - Vila Maria
Escola Estadual de 1º e 2º Graus Sen. Paulo Eydio de O. Carvalho
Rua Arariguaba, 1.330
- Da 67ª à 75 Seção - Vila Maria
Escola Municipal de 1º Grau João Domingues Sampaio
Rua Gastão Madeira, 386
- Da 76 à 89ª Seção - Vila Maria
Escola Estadual de 1º Grau Imperatriz Leopoldina
Rua Togo, 571

- Da 90ª à 102ª Seção - Vila Maria
Escola Municipal de 1º Grau Dom Pedro I
Peça Cianorte, s/nº
- Da 103ª à 117ª Seção - Vila Maria
Escola Estadual de 1º Grau Francisco da Costa Guedes
Av. das Cerejeiras, 2.435
- Da 118ª à 123 Seção - Vila Maria
Escola Estadual de 1º e 2º Graus Dona Jenny Klabin
Segal
Rua Sold. José Higashino, s/nº
- Da 124ª à 127ª Seção - Parque Novo Mundo
Escola Estadual de 1º Grau Profº Máximo Ribeiro Nunes
Rua Sold. Antonio Romano de Oliveira, 174
- Da 128ª à 140ª Seção - Parque Novo Mundo
Escola Estadual de 1º Grau Heróis da FEB
Rua Sold. Benedito Elizeu dos Santos, 1.817
- Da 141ª à 149ª Seção - Parque Novo Mundo
Escola Municipal de 1º Grau Cel. Romão Gomes
Rua Sold. José Vicente de Paula, s/nº
- Da 150ª à 154ª Seção - Parque Novo Mundo
Escola Municipal de 1º Grau Cel. Ary Gomes
Rua Benedito Alessio, 184
- Da 155ª à 164ª Seção - Vila Maria
Escola Municipal de 1º Grau Almirante Tamandaré
Rua General Mendes, 07
- Da 165ª à 175ª Seção - Vila Maria
Escola Estadual de 1º Grau Maria Montessori
Av. Conceição, 2.288
- Da 176ª à 184ª Seção - Vila Maria
Escola Municipal de 1º Grau Rui Barbosa
Av. Conceição, 1.385
- Da 185ª à 191ª Seção - Vila Maria
Escola Estadual de 1º Grau Profº Nabal Fontes
Av. Conceição, 806
- Da 192ª à 199ª Seção - Isolina Mazzei
Escola Estadual de 1º Grau Deputado Pedro Costa
Rua Nilo Luiz Mazzei, 378
- Da 200ª à 209ª Seção - Isolina Mazzei
Escola Estadual de 1º e 2º Graus Gonçalves Dias
Rua Nilo Luiz Mazzei, s/nº
- Da 210ª à 222ª Seção - Vila Guilherme
Escola Estadual de 1º Grau Toledo Barbosa
Rua Maria Cândida, 293
- Da 223ª à 235ª Seção - Vila Guilherme
Escola Estadual de 1º Grau Afrânio Peixoto
Rua Maria Cândida, 1.936
- Da 236ª à 251ª Seção - Vila Guilherme
Escola Estadual de 2º Grau Casemiro de Abreu
Rua Cel. Jordão, 144
- Da 252ª à 259ª Seção - Vila Guilherme
Escola Municipal de 1º Grau Olívia Irene Bayerlein
Silva
Rua Amazonas da Silva, 892
- Da 260ª à 267ª Seção - Vila Guilherme
Escola Estadual de 1º Grau Profº Anésia Sincorá
Rua José Bernardo Pinto, 758
- Da 268ª à 273ª Seção - Vila Guilherme
Escola Técnica Estadual de 2º Grau Horácio Augusto da
Silveira
Rua Alcântara, 113
- 274ª Seção - Vila Maria
Escola Estadual de 1º Grau Maria Montessori
Av. Conceição, 2.288
- 275ª Seção - Vila Maria
Escola Estadual de 1º Grau Ministro Horácio Lafer
Rua Dias da Silva, 1.464
- 276ª Seção - Vila Maria
Escola Estadual de 1º Grau Imperatriz Leopoldina
Rua Togo, 571
- 277ª Seção - Parque Novo Mundo
Escola Estadual de 1º Grau Heróis da FEB
Rua Sold. Benedito Elizeu dos Santos, 1.817
- 278ª Seção - Vila Maria
Escola Municipal de 1º Grau Almirante Tamandaré
Rua General Mendes, 07
- 279ª Seção - Vila Maria
Escola Municipal de 1º Grau Almirante Tamandaré
Rua General Mendes, 07
- 280ª Seção - Vila Maria
Escola Municipal de 1º Grau João Domingues Sampaio
Rua Gastão Madeira, 386
- 281ª Seção - Vila Maria
Escola Estadual de 1º e 2º Graus Sen. Paulo Egydio de
O. Carvalho
Rua Arariguaba, 1.330
- 282ª Seção - Vila Maria
Escola Estadual de 1º Grau Profº Máximo Ribeiro Nunes
Rua Sold. Antonio Romano de Oliveira, 174
- 283ª Seção - Vila Maria
Escola Municipal de 1º Grau Dom Pedro I
Peça Cianorte, s/nº
- 284ª Seção - Vila Maria
Escola Estadual de 1º e 2º Graus Dona Jenny Klabin
Segal
Rua Sold. José Higashino, s/nº
- 285ª Seção - Vila Maria
Escola Municipal de 1º Grau Cel. Ary Gomes
Rua Benedito Alessio, 184
- 286ª Seção - Vila Maria
Escola Municipal de 1º Grau Rui Barbosa
Av. Conceição, 1.385
- 287ª Seção - Vila Maria
Escola Estadual de 1º Grau Profº Nabal Fontes
Av. Conceição, 806
- 288ª Seção - Vila Maria
Escola Municipal de 1º Grau Cel. Romão Gomes
Rua Sold. José Vicente de Paula, s/nº
- 289ª Seção - Vila Maria
Escola Estadual de 1º Grau Profº Máximo Ribeiro Nunes
Rua Sold. Antonio Romano de Oliveira, 174
- 290ª Seção - Vila Maria
Escola Estadual de 1º Grau Maria Montessori
Av. Conceição, 2.288
- 291ª Seção - Vila Maria
Escola Estadual de 1º Grau Ministro Horácio Lafer
Rua Dias da Silva, 1.464
- 292ª Seção - Isolina Mazzei
Escola Estadual de 1º e 2º Graus Gonçalves Dias
Rua Nilo Luiz Mazzei, s/nº

- 293ª Seção - Vila Guilherme
Escola Municipal de 1º Grau Olívia Irene Bayerlein
Silva
Rua Amazonas da Silva, 892
- Da 294ª à 295ª Seção - Vila Guilherme
Escola Estadual de 1º Grau Afrânio Peixoto
Rua Maria Cândida, 1.936
- Da 296ª à 297ª Seção - Vila Guilherme
Escola Estadual de 1º Grau Profº Anésia Sincorá
Rua José Bernardo Pinto, 758
- 298ª Seção - Vila Guilherme
Escola Técnica Estadual de 2º Grau Horácio Augusto da
Silveira Industrial
Rua Alcântara, 113
- 299ª Seção - Vila Maria
Escola Estadual de 1º Grau Ministro Horácio Lafer
Rua Dias da Silva, 1.464
- 300ª Seção - Vila Maria
Escola Estadual de 1º e 2º Graus Dona Jenny Klabin
Segal
Rua Sold. José Higashino, s/nº
- 301ª Seção - Vila Maria
Escola Estadual de 1º Grau Heróis da FEB
Rua Sold. Benedito Elizeu dos Santos, 1.817
- 302ª Seção - Vila Maria
Escola Estadual de 1º Grau Maria Montessori
Av. Conceição, 2.288
- 303ª Seção - Vila Guilherme
Escola Técnica Estadual de 2º Grau Horácio Augus-
to da Silveira Industrial
Rua Alcântara, 113
- 304ª Seção - Vila Maria
Escola Estadual de 1º Grau Ministro Horácio Lafer
Rua Dias da Silva, 1.464
- 305ª Seção - Vila Guilherme
Escola Municipal de 1º Grau Olívia Irene Bayerlein Sil-
va
Rua Amazonas da Silva, 892
- 306ª Seção - Vila Maria
Escola Estadual de 1º Grau Maria Montessori
Av. Conceição, 2.288
- 307ª Seção - Vila Maria
Escola Estadual de 1º Grau Ministro Horácio Lafer
Rua Dias da Silva, 1.464

255ª Zona Eleitoral

- Da 1ª à 8ª Seção - Casa Verde
Escola de 1º e 2º Graus Nossa Senhora das Dores
Rua Jataí, 7
- Da 9ª à 23ª Seção - Casa Verde
Escola Estadual de 1º e 2º Graus Padre Manuel da
Nóbrega
Rua Santa Prisca, 122
- Da 24ª à 32ª Seção - Casa Verde
Escola Estadual de 1º Grau Prof. José Carlos Dias
Rua Vichy, 488
- Da 33ª à 47ª Seção - Casa Verde
Escola Estadual de 1º Grau Capitão Pedro Monteiro do
Amaral
Rua Nursia, 412
- Da 48ª à 58ª Seção - Casa Verde
Escola Estadual de 1º Grau Ary Barroso
Rua Sta. Eudoxia, 630 e Rua José Rangel de Camargo,
485
- Da 59ª à 71ª Seção - Casa Verde
Escola Municipal de 1º Grau Comandante Garcia D'A-
vila
Rua Armando Coelho Silva, 859
- Da 72ª à 84ª Seção - Casa Verde
Escola Estadual de 2º Grau Prof. Augusto Meirelles
Reis Filho
Rua Padre João Gualberto, 311
- Da 85ª à 102ª Seção - Casa Verde
Escola Estadual de 1º e 2º Graus Prof. Benedito Tolosa
Praça Dirceu de Lima, 617
- Da 103ª à 106ª Seção - Casa Verde
Escola Estadual de 2º Grau Albert Einstein
Rua Nova Granada, 35
- Da 107ª à 111ª Seção - Casa Verde
Escola Municipal de 1º Grau Paulo Nogueira Filho
Rua Brazeliza Alves de Carvalho, 356
- Da 112ª à 122ª Seção - Limão
Escola Estadual de 1º Grau Visconde de Taunay
Rua Professor Celestino Bourroul, 304
- Da 123ª à 142ª Seção - Limão
Escola Estadual de 1º e 2º Graus Tarcisio Alvares Lobo
Rua Estela Borges Morato, 500
- Da 143ª à 157ª Seção - Limão
Escola Estadual de 1º Grau Profº Angelina Madureira
Rua Vicente Ferreira Leite, 489
- Da 158ª à 169ª Seção - Vila Espanhola
Escola Municipal de 1º Grau Dona Angelina Maffei Vita
Rua Zilda, 193
- Da 170ª à 184ª Seção - Vila Espanhola
Escola Estadual de 1º e 2º Graus Prof. Colombo de Al-
meida
Rua Graciano Altieri, 114
- Da 185ª à 202ª Seção - Vila Espanhola
Escola Estadual de 1º Grau Joaquim Nabuco
Rua Carmem, 355
- Da 203ª à 217ª Seção - Vila Nova Cachoeirinha
Escola Estadual de 1º e 2º Graus Tito Prates da Fonse-
ca
Rua Mendonça Junior, 611
- Da 218ª à 227ª Seção - Vila Nova Cachoeirinha
Escola Estadual de 1º Grau República do Chile
Rua Maracáia, 204
- Da 228ª à 241ª Seção - Vila Nova Cachoeirinha
Escola Municipal de 1º Grau Tenente Aviador Frederico
Gustavo dos Santos
Avenida General Penha Brasil, 139
- Da 242ª à 251ª Seção - Vila Nova Cachoeirinha
Escola Municipal de 1º Grau Prof. Oswaldo Quirino Si-
mões
Rua Camilo Pecanha, 10

- Da 252ª à 262ª Seção - Vila Nova Cachoeirinha
Escola Estadual de 1º e 2º Graus Prof. Antonio José
Leite
Rua Dez de Maio, 271
- Da 263ª à 266ª Seção - Vila Nova Cachoeirinha
Escola de 1º Grau São José
Rua Franklin do Amaral, 888
- Da 267ª à 280ª Seção - Vila Nova Cachoeirinha
Atenas - Escola de 1º e 2º Graus
Avenida Deputado Emilio Carlos, 3941
- Da 281ª à 290ª Seção - Vila Santa Maria
Escola Estadual de 1º Grau Paulo Setubal
Avenida Deputado Emilio Carlos, 1980
- Da 291ª à 305ª Seção - Vila Santa Maria
Escola Estadual de 1º e 2º Graus Prof. Luiz Gonzaga
Righini
Avenida Deputado Emilio Carlos, 900
- Da 306ª à 314ª Seção - Vila Santa Maria
Escola Estadual de 1º Grau Profº Dulce Ferreira Boarin
Rua Doutor Fleury Silveira, 295
- Da 315ª à 324ª Seção - Vila Santa Maria
Escola Municipal de 1º Grau Humberto Dantas
Rua Manoel Dias do Campo, 464
- 325ª Seção - Limão
Escola Estadual de 1º e 2º Graus Tarcisio Alvares Lobo
Rua Estela Borges Morato, 500
- Da 326ª à 328ª Seção - Vila Nova Cachoeirinha
Escola Estadual de 1º e 2º Graus Tito Prates da Fonse-
ca
Rua Mendonça Junior, 611
- Da 329ª à 338ª Seção - Casa Verde
Escola Estadual de 2º Grau Albert Einstein
Rua Nova Granada, 35
- 339ª Seção - Vila Nova Cachoeirinha
Escola Estadual de 1º e 2º Graus Profº Antonio José
Leite
Rua Dez de Maio, 271
- Da 340ª à 344ª Seção - Vila Espanhola
Escola Estadual de 1º Grau Matilde Macedo Soares
Rua José Soreano de Souza, 30
- Da 345ª à 348ª Seção - Limão
Escola Estadual de 1º e 2º Graus Tarcisio Alvares Lobo
Rua Estela Borges Morato, 500
- Da 349ª à 352ª Seção - Vila Nova Cachoeirinha
Escola Municipal de 1º Grau Prof. Oswaldo Quirino Si-
mões
Rua Camilo Pecanha, 10
- Da 353ª à 354ª Seção - Casa Verde
Escola Estadual de 2º Grau Prof. Augusto Meirelles
Reis Filho
Rua Padre João Gualberto, 311
- 380ª Seção - Vila Nova Cachoeirinha
Agregada à 241ª Seção
Escola Municipal de 1º Grau Tenente Aviador
Frederico Gustavo dos Santos
Avenida General Penha Brasil, 139

256ª Zona Eleitoral

- Da 1ª à 9ª Seção - Tucuruvi
Chafic - Centro de Habilitação, Filosofia e Cultura
Rua Irmãos Pilla, 144
- Da 10ª à 19ª Seção - Tucuruvi
Escola Estadual de 2º Grau Albino Cesar
Rua Cajamar, 5
- Da 20ª à 29ª Seção - Tucuruvi
Educandário São Paulo da Cruz
Avenida Tucuruvi, 470
- Da 30ª à 39ª Seção - Tucuruvi
Escola Estadual de 1º Grau Silva Jardim
Avenida Tucuruvi, 724
- Da 40ª à 53ª Seção - Água Fria
Escola Estadual de 1º Grau Expedicionário Brasileiro
Rua Altinópolis, 501
- Da 54ª à 63ª Seção - Água Fria
Escola Estadual de 1º Grau Profº Amenaide Braga de
Queiroz
Rua Barra Mansa, 480
- Da 64ª à 76ª Seção - Bortolândia
Escola Estadual de 1º Grau Profº Judith Guimarães dos
Santos
Rua Manoel Pereira Sampaio, 66
- Da 77ª à 98ª Seção - Casa de Pedra
Escola Estadual de 1º e 2º Graus Angelo Bortolo
Rua Antonio Gonçalves e Silva, 91
- Da 99ª à 117ª Seção - Jardim Tremembé
Escola Estadual de 1º Grau Profº Rafael de Moraes Li-
ma
Rua Lavinia Pacheco e Silva, s/nº
- Da 118ª à 137ª Seção - Jardim Tremembé
Escola Estadual de 1º e 2º Graus Dr. Alberto Cardoso
de Melo Neto
Av. Profº Virgília Rodrigues A. de Carvalho Pinto, 633
- Da 138ª à 149ª Seção - Jardim Tremembé
Escola Municipal de 1º Grau João Ramos
Rua João Nicolau Chamma, 239
- Da 150ª à 157ª Seção - Pedra Branca
Escola Municipal de 1º Grau Raul de Leoni
Avenida José da Rocha Viana, 44
- Da 158ª à 163ª Seção - Tremembé
Escola Estadual de 1º Grau Maria Paula Marcondes Do-
mingues
Rua Manoel de Moraes Pontes, 395
- Da 164ª à 173ª Seção - Tremembé
Escola Estadual de 1º Grau Arnaldo Barreto
Rua Antonio Pestana, 58
- Da 174ª à 184ª Seção - Tremembé
Escola Municipal de 1º Grau Noé Azevedo
Rua São Cleto, 165
- Da 185ª à 190ª Seção - Tremembé
Escola Estadual de 1º e 2º Graus Conselheiro Ruy Bar-
bosa
Rua Profº Antonio Castelar de Francheschi, 200

- Da 191ª à 199ª Seção - Vila Mazzei
Escola Municipal de 1º Grau Martin Francisco Ribeiro
de Andrada
Rua Paulo Cesar, 126
- Da 200ª à 213ª Seção - Vila Mazzei
Escola Estadual de 1º Grau Pedro Alexandrino
Rua Irmãos, 49
- Da 214ª à 225ª Seção - Vila Mazzei
Escola Municipal de 1º Grau Profº Esmeralda Sales Pe-
reira Ramos
Avenida Maria Amalia Lopes de Azevedo, 2.167
- Da 226ª à 227ª Seção - Piqueri
Escola Estadual de 1º e 2º Graus Profº João Batista
Alves da Silva
Rua Manoel Vieira da Luz, 384
- 228ª Seção - Vila Mazzei
Escola Municipal de 1º Grau Martin Francisco Ribeiro
de Andrada
Rua Paulo Cesar, 126
- 229ª Seção - Tucuruvi
Escola Estadual de 2º Grau Albino Cesar
Rua Cajamar, 5
- 230ª Seção - Tucuruvi
Chafic - Centro de Habilitação, Filosofia e Cultura
Rua Irmãos Pilla, 144
- 231ª Seção - Tremembé
Escola Estadual de 1º Grau Arnaldo Barreto
Rua Antonio Pestana, 58
- 232ª Seção - Tremembé
Escola Estadual de 1º Grau Maria Paula Marcondes Do-
mingues
Rua Manoel de Moraes Pontes, 395
- 233ª Seção - Vila Mazzei
Escola Municipal de 1º Grau Martin Francisco Ribeiro
de Andrada
Rua Paulo Cesar, 126
- 234ª Seção - Tucuruvi
Chafic - Centro de Habilitação, Filosofia e Cultura
Rua Irmãos Pilla, 144
- 235ª Seção - Tucuruvi
Escola Estadual de 2º Grau Albino Cesar
Rua Cajamar, 5
- 236ª Seção - Piqueri
Escola Estadual de 1º e 2º Graus Profº João Batista
Alves da Silva
Rua Manoel Vieira da Luz, 384
- 237ª Seção - Vila Mazzei
Escola Municipal de 1º Grau Martin Francisco Ribeiro
de Andrada
Rua Paulo Cesar, 126
- 238ª Seção - Piqueri
Escola Estadual de 1º e 2º Graus Profº João Batista
Alves da Silva
Rua Manoel Vieira da Luz, 384
- 239ª Seção - Tremembé
Escola Estadual de 1º e 2º Graus Conselheiro Ruy
Barbosa
Rua Profº Antonio Castelar de Francheschi, 200
- 240ª Seção - Tucuruvi
Escola Estadual de 2º Grau Albino Cesar
Rua Cajamar, 5
- 241ª Seção - Tremembé
Escola Municipal de 1º Grau Noé Azevedo
Rua São Cleto, 165
- 242ª Seção - Vila Mazzei
Escola Municipal de 1º Grau Martin Francisco Ribeiro
de Andrada
Rua Paulo Cesar, 126
- 243ª Seção - Tucuruvi
Chafic - Centro de Habilitação, Filosofia e Cultura
Rua Irmãos Pilla, 144
- 244ª Seção - Pedra Branca
Escola Municipal de 1º Grau Raul de Leoni
Avenida José da Rocha Viana, 44
- 245ª Seção - Tremembé
Escola Estadual de 1º Grau Maria Paula Marcondes Do-
mingues
Rua Manoel de Moraes Pontes, 395
- 246ª Seção - Piqueri
Escola Estadual de 1º e 2º Graus Profº João Batista
Alves da Silva
Rua Manoel Vieira da Luz, 384
- 247ª Seção - Tucuruvi
Chafic - Centro de Habilitação, Filosofia e Cultura
Rua Irmãos Pilla, 144
- 248ª Seção - Tucuruvi
Escola Estadual de 2º Grau Albino Cesar
Rua Cajamar, 5
- 249ª Seção - Piqueri
Escola Estadual de 1º e 2º Graus Profº João Batista
Alves da Silva
Rua Manoel Vieira da Luz, 384
- 250ª Seção - Tucuruvi
Chafic - Centro de Habilitação, Filosofia e Cultura
Rua Irmãos Pilla, 144
- 251ª Seção - Piqueri
Escola Estadual de 1º e 2º Graus Profº João Batista
Alves da Silva
Rua Manoel Vieira da Luz, 384
- 252ª Seção
Esta seção funcionará agregada à 245ª seção
Escola Estadual de 1º Grau Maria Paula Marcondes Do-
mingues
Rua Manoel de Moraes Pontes, 395
- 253ª Seção - Tremembé
Escola Municipal de 1º Grau Noé Azevedo
Rua São Cleto, 165
- 259ª Seção
Esta seção funcionará agregada à 251ª seção
Escola Estadual de 1º e 2º Graus Profº João Batista
Alves da Silva
Rua Manoel Vieira da Luz, 384

257ª Zona Eleitoral

- Da 1ª à 19ª Seção
Colégio João XXIII
Rua José Zappi nº 165

- Da 20ª a 24ª Seção
E.E.P.G. Profª Annita Atalla
Rua Lourenço Caetano da Silva nº 18
- Da 25ª a 32ª Seção
E.E.P.G. Profª Carolina Augusta da Costa Galvão
Rua Maria Dalfre nº 406
- Da 33ª a 40ª Seção
E.E.P.G. Profª André Dreyfus
Rua Pedro de Godoy nº 170
- Da 41ª a 52ª Seção
E.E.P.G. República do Paraguai
Rua Genoveva D'Ascoli s/nº
- Da 53ª a 61ª Seção
E.M.P.G. Profª Ruth Lopes de Andrade
Rua Jundiapéba nº 177
- Da 62ª a 72ª Seção
E.E.S.G. Profª Américo de Moura
Rua Mendonça Corte Real s/nº
- Da 73ª a 80ª Seção
E.M.P.G. Barão de Mauá
Rua Madrid nº 550
- Da 81ª a 94ª Seção
E.E.P.S.G. Profª Julia Macedo Pantoja
Rua Assupá nº 200
- Da 95ª a 97ª Seção
E.T.E.S.G. Profª José Rocha Mendes
Rua Américo Vespucci nº 1.241
- Da 98ª a 105ª Seção
E.E.P.G. Profª José Heitor Carusi
Rua Comendador Roberto Ugolini nº 300
- Da 106ª a 120ª Seção
E.E.P.G. Dr. Joy Arruda
Rua Batuns nº 52
- Da 121ª a 131ª Seção
E.E.P.G. Profª André Ohl
Av. Sapopemba nº 3.244
- Da 132ª a 152ª Seção
E.E.P.S.G. Profª Stefan Zweig
Rua Genaro Arilla Arenzans nº 225
- Da 153ª a 168ª Seção
E.E.P.G. Profª José Chediak
Av. do Oratório nº 2.320
- Da 169ª a 178ª Seção
E.M.P.G. Cleomenes Campos
Rua Bartolomeu Corrêa Bueno nº 268
- Da 179ª a 192ª Seção
E.E.P.G. Profª Julieta Nogueira Rinaldi
Rua Ielmo Marinho nº 940
- Da 193ª a 202ª Seção
E.M.P.G. Profª Aurea Ribeiro Xavier Lopes
Rua Carminha nº 103
- Da 203ª a 210ª Seção
E.M.P.G. Marechal Mascarenhas de Moraes
Rua Dr. Camilo Haddad nº 234
- Da 211ª a 216ª Seção
E.E.P.S.G. Profª Branca de Castro do Canto e Melo
Av. São José nº 3.699
- Da 217ª a 227ª Seção
E.M.P.G. Profª Queiróz Filho
Rua Fernandes Sardinha nº 222
- Da 228ª a 242ª Seção
E.E.P.S.G. Profª Mário Casassanta
Rua Paramu nº 693
- Da 243ª a 256ª Seção
E.E.P.G. Dr. Francisco Borges Vieira
Rua Paratinguara nº 67
- Da 257ª a 266ª Seção
E.E.P.G. João Firmino de Campos
Rua Visconde de Alcantara nº 350
- Da 267ª a 280ª Seção
E.E.P.G. Profª Olga Benatti
Rua Ibitirama nº 1.412
- Da 281ª a 285ª Seção
E.M.P.G. Irineu Marinho
Rua Jacaraípe nº 47
- Da 286ª a 299ª Seção
E.E.P.S.G. Profª Brisabela de Almeida Nobre
Rua Santa Genoveva nº 65
- Da 300ª a 309ª Seção
E.M.P.G. General Osório
Av. Mata Machado S/Nº
- Da 310ª a 319ª Seção
E.E.S.G. Profª Mário Marques de Oliveira
Rua Buenópolis nº 234
- Da 320ª a 329ª Seção
E.E.P.G. Profª Clemente Quaglio
Rua Manoel Onha nº 234
- Da 330ª a 334ª Seção
E.M.P.G. Major Silvio Fleming
Rua Paulo Lima Corrêa S/Nº
- 335ª Seção
Esta seção funcionará agregada à 334ª Seção
Escola Major Silvio Fleming
Rua Paulo Lima Corre S/Nº

258ª Zona Eleitoral

- Da 1ª a 31ª Seção - Indianópolis
Faculdades Integradas Ibirapuera
Avenida Irai, 297
- Da 32ª a 44ª Seção - Indianópolis
E.E. de 1º Grau "Cesar Martinez"
Alameda Irai, 155
- Da 45ª a 66ª Seção - Indianópolis
Colégio Moema
Avenida Divino Salvador, 12
- Da 67ª a 86ª Seção - Indianópolis
E.E. de 1º e 2º Graus "Profª Alberto Levy"
Avenida Indianópolis, 1.570
- Da 87ª a 97ª Seção - Indianópolis
Liceu Eduardo Prado
Avenida Chibarrás, 74
- Da 98ª a 109ª Seção - Indianópolis
E.E. de 1º Grau "Prof. Lourenço Filho"
Alameda dos Tacaúns; 181

- Da 110ª a 129ª Seção - Congonhas
E.E. de 2º Grau "Padre Manoel de Paiva"
Rua Barão de Jacuqui, 1.967
- Da 130ª a 141ª Seção - Congonhas
E.M. de 1º Grau "Prof. João Carlos da Silva Borges"
Alameda dos Tupiniquins, 1.473
- Da 142ª a 148ª Seção - Congonhas
E.E. de 1º Grau "Profª Ilka Jotta Germano"
Avenida Barão do Rego Barros, 179
- Da 149ª a 156ª Seção - Congonhas
Colégio Vieira de Moraes
Rua Constantino de Souza, 672
- Da 157ª a 172ª Seção - Congonhas
E.M. de 1º Grau "Dona Chiquinha Rodrigues"
Rua Pascal, 1.028
- Da 173ª a 186ª Seção - Congonhas
E.M. de 1º Grau "Ministro Calógeras"
Rua Alstácia, 59
- Da 187ª a 210ª Seção - Ibirapuera
Instituto de Educação Beatíssima Virgem Maria
Avenida Morumbi, 8.652
- Da 211ª a 229ª Seção - Ibirapuera
E.E. de 1º Grau "Profª Diva Maria B. de Toledo"
Avenida Padre Antonio José dos Santos, 1.019
- Da 230ª a 244ª Seção - Ibirapuera
E.E. de 1º e 2º Graus "Prof. Ênio Voss"
Avenida Portugal, 1.220
- Da 245ª a 262ª Seção - Ibirapuera
E.E. de 2º Grau "Oswaldo Aranha"
Avenida Portugal, 859
- Da 263ª a 278ª Seção - Ibirapuera
Colégio Pequenoópolis
Rua Michigan, 962
- Da 279ª a 295ª Seção - Ibirapuera
E.E. de 1º Grau "Mário de Andrade"
Rua Joaquim Nabuco, 570
- Da 296ª a 311ª Seção - Real Parque
E.M. de 1º Grau "José de Alcântara Machado Filho"
Travessa Barão de Tibagi, s/nº
- Da 312ª a 317ª Seção - Real Parque
Colégio Pio XII
Rua Colégio Pio XII, 233
- 318ª Seção - Indianópolis
Faculdades Integradas Ibirapuera
Avenida Irai, 297
- 319ª Seção - Indianópolis
Liceu Eduardo Prado
Avenida Chibarrás, 74
- 320ª Seção - Congonhas
E.E. de 2º Grau "Padre Manoel de Paiva"
Rua Barão de Jacuqui, 1.967
- 321ª Seção - Ibirapuera
E.E. de 1º e 2º Graus "Prof. Ênio Voss"
Avenida Portugal, 1.220
- 322ª Seção - Ibirapuera
E.E. de 2º Grau "Oswaldo Aranha"
Avenida Portugal, 859
- 323ª Seção - Ibirapuera
Colégio Pequenoópolis
Rua Michigan, 962
- 324ª Seção - Congonhas
E.E. de 2º Grau "Padre Manoel de Paiva"
Rua Barão de Jacuqui, 1.967
- 325ª Seção - Indianópolis
Faculdades Integradas Ibirapuera
Avenida Irai, 297
- 326ª Seção - Indianópolis
Liceu Eduardo Prado
Avenida Chibarrás, 74
- 327ª Seção - Congonhas
E.E. de 2º Grau "Padre Manoel de Paiva"
Rua Barão de Jacuqui, 1.967
- 328ª Seção - Ibirapuera
E.E. de 2º Grau "Oswaldo Aranha"
Avenida Portugal, 859
- 329ª Seção - Ibirapuera
E.E. de 1º e 2º Graus "Profª Ênio Voss"
Avenida Portugal, 1.220
- 330ª Seção - Congonhas
E.E. de 2º Grau "Padre Manoel de Paiva"
Rua Barão de Jacuqui, 1.967
- 331ª Seção - Real Parque
Colégio Pio XII
Rua Colégio Pio XII, 233
- 332ª Seção - Indianópolis
Liceu Eduardo Prado
Avenida Chibarrás, 74
- 333ª Seção - Congonhas
E.E. de 2º Grau "Padre Manoel de Paiva"
Rua Barão de Jacuqui, 1.967
- 334ª Seção - Indianópolis
Faculdades Integradas Ibirapuera
Avenida Irai, 312
- 335ª Seção - Ibirapuera
E.E. de 2º Grau "Oswaldo Aranha"
Avenida Portugal, 859
- 336ª Seção - Ibirapuera
Colégio Pequenoópolis
Rua Michigan, 962
- Da 337ª a 340ª Seção - Congonhas
E.E. de 2º Grau "Padre Manoel de Paiva"
Rua Barão de Jacuqui, 1.967
- 341ª Seção - Indianópolis
Liceu Eduardo Prado
Avenida Chibarrás, 74
- 342ª Seção - Indianópolis
Faculdades Integradas Ibirapuera
Avenida Irai, 312
- 343ª Seção - Ibirapuera
E.E. de 1º e 2º Graus "Profª Ênio Voss"
Avenida Portugal, 1.220
- 344ª Seção - Real Parque
Colégio Pio XII
Rua Colégio Pio XII, 233
- 345ª e 346ª Seção - Indianópolis
Faculdades Integradas Ibirapuera
Avenida Irai, 312
- 347ª e 348ª Seção - Congonhas
E.E. de 2º Grau "Padre Manoel de Paiva"
Rua Barão de Jacuqui, 1.967

- 349ª e 350ª Seção - Ibirapuera
E.E. de 1º e 2º Graus "Profª Ênio Voss"
Avenida Portugal, 1.220
- 367ª Seção
Esta seção funcionará agregada à 336ª Seção
Colégio Pequenoópolis
Rua Michigan, 962

259ª Zona Eleitoral

- Da 1ª a 20ª Seção - Saúde
Colégio Arquidiocesano
Rua Domingos de Moraes, 2.565
- Da 21ª a 35ª Seção - Saúde
Liceu Pasteur
Rua Marink, 256
- Da 36ª a 42ª Seção - Saúde
Fundação Instituto Educacional Michie Akama
Av. Dr. Altino Arantes, 1.098
- Da 43ª a 52ª Seção - Saúde
Colégio Nossa Senhora do Rosário
Av. Dr. Altino Arantes, 82
- Da 53ª a 65ª Seção - Saúde
Instituto Santa Amália
Av. Jabaquara, 1.673
- Da 66ª a 75ª Seção - Saúde
Escola Estadual de 1º Grau Prof. Pedro Voss
Rua José de Magalhães, 477
- Da 76ª a 87ª Seção - Saúde
Escola Estadual de 1º Grau Lasar Segall
Rua Dr. Thirso Martins, 211
- Da 88ª a 90ª Seção - Saúde
Fundação para o Livro do Cego do Brasil
Rua Dr. Diogo de Faria, 558
- Da 91ª a 103ª Seção - Saúde
Escola Estadual de 1º Grau Princesa Isabel
Rua Ibirarrema, 341
- Da 104ª a 108ª Seção - Saúde
Liceu Pasteur
Rua Vergueiro, 3.799
- Da 109ª a 119ª Seção - Saúde
Escola Estadual de 2º Grau Brasilio Machado
Rua Afonso Celso, 311
- Da 120ª a 127ª Seção - Saúde
Escola Estadual de 1º Grau Profª Helena Lemmi
Rua Juá, 246
- Da 128ª a 143ª Seção - Saúde
Escola Estadual de 2º Grau Conde José Vicente de Azevedo
Rua Guararema, 365
- Da 144ª a 155ª Seção - Saúde
Escola Estadual de 2º Grau Ruy Bloem
Rua dos Bogaris, 244
- Da 156ª a 164ª Seção - Saúde
Escola Estadual de 1º Grau Prof. Paulo Rossi
Rua dos Bogaris, 200
- Da 165ª a 172ª Seção - Saúde
Escola Municipal Jean Mermox
Rua Correia de Lemos, 30
- Da 173ª a 182ª Seção - Saúde
Escola Estadual de 1º Grau Erico de Abreu Sodré
Rua Profª Ludovina Credidio Peixoto, 98
- Da 183ª a 192ª Seção - Jardim da Saúde
Escola Estadual de 1º Grau Deputado Rubens do Amaral
Rua Felipe Cardoso, 554
- Da 193ª a 201ª Seção - Jardim da Saúde
Colégio Ypiranga
Rua Tiquatira, 243
- Da 202ª a 223ª Seção - Jardim da Saúde
Escola Estadual de 1º e 2º Graus Antonio Alcantara Machado
Rua Américo Ribeiro, 97
- Da 224ª a 235ª Seção - Vila Guercindo
Escola Estadual de 1º Grau Waldomira Collaço Bairão
Rua Dom Antonio Gahvão, 95
- Da 236ª a 245ª Seção - Vila Guercindo
Escola Estadual de 1º Grau Antonio Castelar de Franceschi
Rua Dom Pero Sardinha, 115
- Da 246ª a 267ª Seção - Vila Moraes
Escola Estadual de 1º e 2º Graus Julio Ribeiro
Rua Dr. Nestor Alberto de Macedo, 30
- Da 268ª a 278ª Seção - Vila Moraes
Escola Estadual de 1º Grau Prof. Calisto de Souza Aranha
Rua Simão Lopes, 925
- Da 279ª a 294ª Seção - Vila Moraes
Colégio Regina Mundi
Rua Marques de Lages, 2.002
- Da 295ª a 308ª Seção - Vila Moraes
Escola Estadual de 1º Grau Prof. Raul Cardoso de Almeida
Av. Nossa Senhora das Mercês, 1.000
- Da 309ª a 318ª Seção - Vila Moraes
Escola Municipal de 1º Grau Joaquim Nabuco
Praça Wadli Safady, 10
- Da 319ª a 328ª Seção - Vila Moraes
Escola Estadual de 1º Grau Dr. José Maria Whitaker
Rua Padre Arnaldo Danie, 250
- Da 329ª a 338ª Seção - Vila Moraes
Escola Estadual de 1º Grau Profª Julia Colaço França
Av. Padre Arlindo Vieira, 3.443
- Da 339ª a 348ª Seção - Vila Moraes
Centro Educacional SESI - 402
Rua Julio Felipe Guedes, 138
- Da 349ª a 360ª Seção - Vila Moraes
Escola Municipal de 1º Grau Mal: Eurico Gaspar Dutra
Rua Jean de La Huerta, 136
- Da 361ª a 364ª Seção - Vila Moraes
Escola Municipal de 1º Grau Prof. Leão Machado
Av. Carlos Liviero, 600
- Da 365ª a 378ª Seção - Vila Moraes
Escola Municipal de 1º Grau Profª Sylvia Martin Pires
Rua Itatiaia, 266
- Da 379ª a 394ª Seção - Jardim da Saúde
Escola Estadual de 1º Grau Raul Fonseca
Av. Inhaíba, 92

- Da 395ª a 411ª Seção - Saúde
Liceu Pasteur
Rua Vergueiro, 3.799

260ª Zona Eleitoral

- Da 1ª a 25ª Seção
EEPG EEGP "Visconde de Itauna"
Rua Silva Bueno, 1.412
- Da 26ª a 31ª Seção
ETE "Getulio Vargas"
Rua Clovis Bueno de Azevedo, 70
- Da 32ª a 38ª Seção
EEPG "Francisco de Assis Reis"
Rua Bom Pastor, 1.560
- Da 39ª a 60ª Seção
Colégio "Cardinal Motta"
Praça do Monumento, 50
- Da 61ª a 73ª Seção
EESG. "Alexandre de Gusmão"
Rua Cisplatina, 298
- Da 74ª a 79ª Seção
Senai - Serviço Nacional de Aprendizagem Industrial
Rua Moreira de Godoy, 226
- Da 80ª a 90ª Seção
EEPG. "Julio de Mesquita Filho"
Rua Agostinho Gomes, 601
- Da 91ª a 101ª Seção
FAI - Faculdades Associadas do Ipiranga
Avenida Nazaré, 993
- Da 102ª a 117ª Seção
EEPG. "Professor Odon Cavalcante"
Rua Bamboré, 546
- Da 118ª a 119ª Seção
Instituto de Cegos "Padre Chico"
Avenida Nazaré, 943
- Da 120ª a 124ª Seção
Colégio "São Francisco Xavier"
Rua Moreira e Costa, 531
- Da 125ª a 132ª Seção
Faculdades "São Marcos" - Unidade I
Rua Moreira de Godoy, 312
- Da 133ª a 136ª Seção
EEPG. do "Seminário Nossa Senhora da Glória"
Rua Moreira de Godoy, 399
- Da 137ª a 146ª Seção
EEPG. "Professor José Escobar"
Rua Greenfield, 130
- 147ª Seção
Colégio "São Francisco Xavier"
Rua Moreira e Costa, 531
- Da 148ª a 155ª Seção
EMPG. "Antonio Alcântara Machado"
Rua Belgrado, 74
- Da 156ª a 172ª Seção
Colégio Modelo
Rua Salvador Pires de Lima, 63
- Da 173ª a 182ª Seção
Colégio "Virgem Poderosa"
Praça Frederico Ozanam, 158
- Da 183ª a 191ª Seção
EEPG "Jaques Maritain"
Rua Laranjal, 36
- Da 192ª a 197ª Seção
EESG. "Professor Gualter da Silva"
Rua Anatole France, 76
- Da 198ª a 204ª Seção
EEPG Professora Celeste Sonnwend
Rua Américo Sammarone, 350
- Da 205ª a 217ª Seção
EEPG "Professor Demosthenes Marques"
Rua Alencar Araripe, 611
- Da 218ª a 232ª Seção
EEPSG. "Professor Ataliba de Oliveira"
Rua São Silvestre, 400
- Da 233ª a 247ª Seção
EEPG. "Professor Astrogildo Silva"
Rua Renato de Ranieri, s/nº
- Da 248ª a 260ª Seção
EEPG. "Manoela Lacerda Vergueiro"
Rua Tamuatá, 176
- Da 261ª a 271ª Seção
EEPG. "Melvin Jones"
Rua Leandro de Souza, 65
- Da 272ª a 279ª Seção
EEPG. "Presidente Tancredo Neves"
Av. Marginal s/nº Esquina c/ Rua Barbino
- Da 280ª a 288ª Seção
EEPG. "Nossa Senhora Aparecida"
Rua Alvaro Fragoso, 734
- Da 289ª a 296ª Seção
EMPG. "Desembargador Francisco Meirelles"
Rua Campante, 357
- Da 297ª a 302ª Seção
EMEI. "Princesa Isabel"
Rua Amadis, 453
- 303ª Seção
Colégio "São Francisco Xavier"
Rua Moreira e Costa, 531
- 304ª Seção
EESG "Professor Gualter da Silva"
Rua Anatole France, 76
- 305ª Seção
EEPSG. "Professor Ataliba de Oliveira"
Rua São Silvestre, 400
- 306ª Seção
FAI - "Faculdades Associadas do Ipiranga"
Av. Nazaré, 993
- 307ª Seção
EESG. "Professor Gualter da Silva"
Rua Anatole France, 76
- 308ª Seção
EEPG. "Presidente Tancredo Neves"
Av. Marginal s/nº Esquina c/ Rua Barbino
- 309ª Seção
EMPG. Desembargador Francisco Meirelles
Rua Campante, 357

- 310ª Seção
EEPG. "Do Seminário Nossa Senhora da Glória"
Rua Moreira de Godoy, 399
- 311ª Seção
EEPG. "Jacques Maritain"
Rua Laranjal, 36
- 312ª Seção
EESG. "Professor Gualter da Silva"
Rua Anatole France, 76
- 313ª Seção
EEPG. "Professora Celeste Sonnwend"
Rua Américo Sammarone, 350
- Da 314ª à 315ª Seção
EEPG. "Presidente Tancredo Neves"
Av. Marginal s/nº. Esquina c/Rua Barbinos
- 316ª Seção
EESG. "Professor Gualter da Silva"
Rua Anatole France, 76
- 317ª Seção
EESG. "Alexandre de Gusmão"
Rua Cisplatina, 298
- 318ª Seção
EMPG. "Desembargador Francisco Meirelles"
Rua Campanc, 357
- 319ª Seção
EESG. "Alexandre de Gusmão"
Rua Cisplatina, 298
- Da 320ª à 321ª Seção
EEPG. "Presidente Tancredo Neves"
Av. Marginal s/nº. Esquina c/Rua Barbinos
- 322ª Seção
EESG. "Alexandre de Gusmão"
Rua Cisplatina, 298
- 323ª Seção
EESG. "Professor Gualter da Silva"
Rua Anatole France, 76
- 324ª Seção
EESG. "Alexandre de Gusmão"
Rua Cisplatina, 298
- 280ª Zona Eleitoral**
- Da 1ª à 8ª Seção - Capela do Socorro
Escola Estadual de 1º Grau Prof. Iturbides Bolivar de Almeida Serra.
Avenida de Pinedo, 777
- Da 9ª à 23ª Seção - Capela do Socorro
Escola Estadual de 1º e 2º Graus Dom Duarte Leopoldo e Silva.
Avenida de Pinedo, 577
- Da 24ª à 32ª Seção - Capela do Socorro
Escola Municipal de 1º Grau Prof. Almeida Junior.
Rua Francisco Mendes, 238.
- Da 33ª à 43ª Seção - Capela do Socorro
Escola Municipal de 1º Grau Heitor de Andrade.
Avenida Ipanema, 610
- Da 44ª à 55ª Seção - Capela do Socorro
Escola Estadual de 1º e 2º Graus Prof. José Geraldo de Lima.
Rua Antonio Mariano, 598
- Da 56ª à 67ª Seção - Capela do Socorro
Escola Estadual de 1º e 2º Graus Padre Francisco João de Azevedo.
Rua Alcindo Ferreira, 02
- Da 68ª à 79ª Seção - Capela do Socorro
Escola Municipal de 1º Grau Plácido de Castro.
Rua Antonio Mesquita Pereira, 78
- Da 80ª à 95ª Seção - Cidade Dutra
Escola Estadual de 1º e 2º Graus Profª Beatriz Lopes
Rua Guaruva, 384.
- Da 96ª à 109ª Seção - Cidade Dutra
Escola Municipal de 1º Grau Dr. Miguel Vieira Ferreira.
Praça Escolar, s/nº
- Da 110ª à 124ª Seção - Cidade Dutra
Escola Estadual de 1º Grau Prof. Laerte Ramos de Carvalho.
Rua Anibal dos Santos Carvalho, 05
- Da 125ª à 135ª Seção - Cidade Dutra
Escola Municipal de 1º Grau Engenheiro Jose Amadei
Rua Raimundo Lopes, 115
- Da 136ª à 149ª Seção - Grajaú
Escola Municipal de 1º Grau Joaquim Bento Alves de Lima Neto.
Rua São José do Rio Preto, 17.
- Da 150ª à 165ª Seção - Grajaú
Escola Estadual de 1º e 2º Graus Samuel Wainer
Rua São José do Rio Preto, 71.
- Da 166ª à 184ª Seção - Grajaú
Escola Municipal de 1º Grau Desembargador Teodomiro Toledo Piza.
Rua Pelágia Starbulov, 20.
- Da 185ª à 203ª Seção - Grajaú
Escola Estadual de 1º e 2º Graus Prof. Carlos Ayres.
Avenida Belmira Marin, 587
- Da 204ª à 213ª Seção - Parelheiros
Escola Estadual de 1º Grau Senador Alexandre Marcondes Filho.
Rua Quatorze, s/nº
- Da 214ª à 224ª Seção - Parelheiros
Escola Estadual de 1º e 2º Graus Dona Prisciliana Duarte de Almeida.
Estrada de Parelheiros, 210.
- Da 225ª à 232ª Seção - Parelheiros
Escola Estadual de 1º Grau Dr. Mario Lopes Leão.
Estrada de Parelheiros, km 35.
- Da 233ª à 251ª Seção - Piraporinha
Escola Municipal de 1º Grau Bel. Mario Moura de Albuquerque.
Rua Humberto de Almeida, 69.
- Da 252ª à 262ª Seção - Piraporinha
Escola Estadual de 1º e 2º Graus Profª Eulalia Silva.
Praça Santa Margarida, s/nº.
- Da 263ª à 274ª Seção - Piraporinha
Escola Municipal de 1º Grau Profª Carolina Rennó Ribeiro de Oliveira.
Rua João Ferreira da Silva, 99.
- Da 275ª à 291ª Seção - Piraporinha
Escola Municipal de 1º Grau Oliveira Viana.
Rua Prof. Barroso do Amaral, s/nº.

- Da 292ª à 305ª Seção - Piraporinha
Escola Municipal de 1º Grau Prof. Mario Marques de Oliveira.
Rua Marcelino Coelho, 297.
- Da 306ª à 322ª Seção - Piraporinha
Escola Estadual de 1º e 2º Graus Prof. Luis Magalhães de Araújo.
Estrada do M'Boi Mirim, 3.583.
- Da 323ª à 336ª Seção - Piraporinha
Escola Estadual de 1º e 2º Graus José Lins do Rego.
Estrada do M'Boi Mirim, 2.500.
- Da 337ª à 354ª Seção - Rio Bonito
Escola Estadual de 1º e 2º Graus Prof. José Vieira de Moraes.
Rua Frederico Rene Jaegher, 206
- Da 355ª à 364ª Seção - Rio Bonito
Escola Municipal de 1º Grau D. Afranio de Mello Franco, Rua Acãmboro, 01.
- Da 365ª à 376ª Seção - Rio Bonito
Escola Municipal de 1º Grau João de Deus Cardoso de Mello.
Rua Manoel Vitorino Pereira, 220.
- Da 377ª à 388ª Seção - Rio Bonito
Escola Estadual de 1º Grau Jerônimo Monteiro,
Rua Joaquim dos Santos, 539.
- Da 389ª à 398ª Seção - São José.
Escola Estadual de 1º Grau Profª Vera Athayde Pereira
Rua Leconte de Lisle, 300
- Da 399ª à 411ª Seção - São José
Escola Municipal de 1º Grau Prof. Milton Abreu Ferreira de Albuquerque.
Rua Georgina Bocchiglieri, 314
- Da 412ª à 433ª Seção - São José
Escola Estadual de 1º e 2º Graus Prof. Alberto Salotti,
Avenida Paraventi, 80.
- Da 434ª à 448ª Seção - São José
Escola Estadual de 1º Grau Gal. de Exército Vicente de Paulo Dale Coutinho.
Rua Giovane Gabriele, 712.
- Da 449ª à 455ª Seção - Capela do Socorro
Escola Estadual de 1º Grau Calhém Manoel Abud.
Rua Oscar Fernandes, s/nº.
- Da 456ª à 465ª Seção - Piraporinha
Escola Municipal de 1º Grau Clemente Pastore.
Rua Ignacio Parreiras Neves, 17.
- Da 466ª à 480ª Seção - Piraporinha.
Escola Estadual de 1º Grau Vicente Leporace
Rua João Alves de Torres, 555.
- Da 481ª à 487ª Seção - Grajaú
Escola Estadual de 1º Grau Francisco Roswell Freire.
Rua Lovis Daquim, 199.
- Da 488ª à 496ª Seção - Rio Bonito
Escola Estadual de 1º Grau Giulio David Leone
Rua Ribeira do Vouga, 91.
- Da 497ª à 502ª Seção - São José
Escola Estadual de 1º e 2º Graus Paulino Nunes Esposito
Avenida Senador Teotônio Vilela, 7.001, Km 31.
- Da 503ª à 509ª Seção - São José
Escola Estadual de 1º Grau Jorge Saraiva.
Rua Benjamin West, 22.
- Da 510ª à 514ª Seção - Capela do Socorro
Escola Estadual de 1º Grau Deputado Aurelio Campos
Rua Olimpio de Oliveira Chalgre, 27. Vila da Paz.
- Da 515ª à 521ª Seção - Cidade Dutra
Escola Municipal de 1º Grau Paulo Setubal
Rua Francisco de Caldas, 50.
- Da 522ª à 524ª Seção - Parelheiros
Escola Estadual de 1º Grau Prof. Candido de Oliveira.
Rua Cento e Cinco, s/nº, Jardim Aladim.
- Da 525ª à 533ª Seção - Grajaú
Escola Estadual de 1º Grau Prof. Carlos de Moraes Andrade.
Avenida Belmira Marin, 2.440.
- Da 534ª à 537ª Seção - Piraporinha
Escola Estadual de 1º Grau Oswald de Andrade
Rua José Carlos Marques dos Santos, 300.
- 538ª Seção - Capela do Socorro
Escola Estadual de 1º Grau Prof. Iturbides Bolivar de Almeida Serra.
Avenida de Pinedo, 777.
- 539ª Seção - Piraporinha
Escola Estadual de 1º Grau Vicente Leporace.
Rua João Alves Torres, 555.
- 540ª Seção - Capela do Socorro
Escola Municipal de 1º Grau Prof. Almeida Júnior.
Rua Francisco Mendes, 238.
- 541ª Seção - Capela do Socorro
Escola Municipal de 1º Grau Heitor de Andrade.
Avenida Ipanema, 610.
- 542ª Seção - São José
Escola Estadual de 1º e 2º Graus Prof. Alberto Salotti.
Avenida Paraventi, 80.
- 543ª Seção - Piraporinha
Escola Estadual de 1º Grau Vicente Leporace
Rua João Alves Torres, 555.
- 544ª Seção - Grajaú
Escola Municipal de 1º Grau Joaquim Bento Alves de Lima Neto.
Rua São José do Rio Preto, 17.
- 545ª Seção - Grajaú
Escola Estadual de 1º e 2º Graus Samuel Wainer.
Rua São José do Rio Preto, 71.
- 546ª Seção - Piraporinha
Escola Municipal de 1º Grau Bel. Mário Moura de Albuquerque.
Rua Humberto de Almeida, 69.
- 547ª Seção - Piraporinha
Escola Estadual de 1º e 2º Graus José Lins do Rego.
Estrada do M'Boi Mirim, 2.500.
- Da 548ª à 549ª Seção - Piraporinha
Escola Municipal de Educação Infantil Bárbara Heliodora G. da Silveira.
Rua Marcelino Coelho, 297-A.
- 550ª Seção - Piraporinha
Escola Estadual de 1º Grau Oswald de Andrade
Rua José Carlos Marques dos Santos, 300.
- 551ª Seção - Piraporinha
Escola Estadual de 1º e 2º Graus Profª Eulalia Silva.
Praça Santa Margarida, s/nº.

- 552ª Seção - Rio Bonito
Escola Estadual de 1º e 2º Graus Prof. José Vieira de Moraes.
Rua Frederico Rene de Jaegher, 206.
- 553ª Seção - Cidade Dutra
Escola Municipal de 1º Grau Paulo Setubal.
Rua Francisco de Caldas, 50.
- 554ª Seção - Grajaú
Escola Estadual de 1º Grau Francisco Roswell Freire.
Rua Lovis Daquim, 199.
- 555ª Seção - São José
Escola Estadual de 1º Grau Gal. de Exército Vicente de Paulo Dale Coutinho.
Rua Giovane Gabriele, 712.
- 556ª Seção - Parelheiros
Escola Estadual de 1º Grau Senador Alexandre Marcondes Filho.
Rua Quatorze, s/nº.
- 557ª Seção - São José
Escola Estadual de 1º e 2º Graus Paulino Nunes Esposito.
Avenida Senador Teotônio Vilela, 7.001.
- 558ª Seção - São José
Escola Estadual de 1º Grau Profª Vera Athayde Pereira.
Rua Leconte de Lisle, 300.
- 559ª Seção - Rio Bonito
Escola Estadual de 1º Grau Prof. Giulio David Leone.
Rua Ribeira do Vouga, 91.
- 560ª Seção - Grajaú
Escola Estadual de 1º Grau Prof. Carlos Ayres.
Avenida Belmira Marin, 587.
- 561ª Seção - Cidade Dutra
Escola Estadual de 1º e 2º Graus Profª Beatriz Lopes.
Rua Guaruva, 384.
- 562ª Seção - Piraporinha
Escola Municipal de 1º Grau Clemente Pastore.
Rua Ignacio Parreiras Neves, 17.
- 563ª Seção - Piraporinha
Escola Estadual de 1º Grau Vicente Leporace.
Rua João Alves Torres, 555.
- 564ª Seção - Cidade Dutra
Escola Municipal de 1º Grau Dr. Miguel Vieira Ferreira.
Praça Escolar, s/nº.
- 565ª Seção - Piraporinha
Escola Municipal de Educação Infantil Barbara Heliodora G. da Silveira.
Rua Marcelino Coelho, 297-A.
- 566ª Seção - Grajaú
Escola Estadual de 1º Grau Prof. Carlos Ayres.
Avenida Belmira Marin, 587.
- 567ª Seção - Piraporinha
Escola Estadual de 1º Grau Vicente Leporace.
Rua João Alves de Torres, 555.
- 568ª Seção - Capela do Socorro
Escola Estadual de 1º Grau Prof. Iturbides Bolivar de Almeida Serra.
Avenida de Pinedo, 777.
- 569ª Seção - São José
Escola Estadual de 1º Grau Profª Vera Athayde Pereira.
Rua Leconte de Lisle, 300.
- 570ª Seção - Rio Bonito
Escola Estadual de 1º e 2º Graus Prof. José Vieira de Moraes.
Rua Frederico Rene de Jaegher, 206.
- 571ª Seção - São José
Escola Estadual de 1º e 2º Graus Paulino Nunes Esposito.
Avenida Senador Teotônio Vilela, 7.001.
- 572ª Seção - Piraporinha
Escola Municipal de 1º Grau Clemente Pastore.
Rua Ignacio Parreiras Neves, 17.
- 573ª Seção - Piraporinha
Escola Municipal de Educação Infantil Barbara Heliodora G. da Silveira.
Rua Marcelino Coelho, 297-A.
- 574ª Seção - Piraporinha
Escola Estadual de 1º e 2º Graus Prof. Luis Magalhães de Araújo.
Estrada do M'Boi Mirim, 2.500.
- 575ª Seção - Grajaú
Escola Municipal de 1º Grau Desembargador Teodomiro Toledo Piza.
Rua Pelágia Starbulov, 20.
- Da 576ª à 577ª Seção - Grajaú
Escola Estadual de 1º e 2º Graus Profª Esther Garcia.
Avenida Hum, 85, Parque São José.
- 578ª Seção - Grajaú
Escola Estadual de 1º Grau Francisco Roswell Freire.
Rua Lovis Daquim, 199.
- 579ª Seção - Cidade Dutra
Escola Municipal de 1º Grau Paulo Setubal
Rua Francisco de Caldas, 50.
- Da 580ª à 581ª Seção - Piraporinha
Escola Estadual de 1º Grau Prof. Elyo Ferreira de Castro.
Rua Bacio de Feliciaia, 147.
- 582ª Seção - Piraporinha
Escola Estadual de 1º Grau Oswald de Andrade
Rua José Carlos Marques dos Santos, 300.
- 583ª Seção - Capela do Socorro
Escola Municipal de 1º Grau Heitor de Andrade
Avenida Ipanema, 610.
- 584ª Seção - Capela do Socorro
Escola Estadual de 1º Grau José Geraldo de Lima.
Rua Antonio Mariano, 598.
- Da 585ª à 586ª Seção - São José
Escola Estadual de 1º Grau Levi Carneiro
Estrada do Cocaia, 120.
- 587ª Seção - Capela do Socorro
Escola Estadual de 1º Grau Prof. Iturbides Bolivar de Almeida Serra.
Avenida de Pinedo, 777.
- 588ª Seção - Parelheiros
Escola Estadual de 1º Grau Prof. Candido de Oliveira.
Rua Cento e Cinco, s/nº, Jardim Aladim
- 589ª Seção - Rio Bonito
Escola Estadual de 1º e 2º Graus Prof. Giulio David Leone.
Rua Ribeiro do Vouga, 91.

- 590ª Seção - Cidade Dutra
Escola Estadual de 1º Grau Prof. Laerte Ramos de Carvalho.
Rua Anibal dos Santos Carvalho, 05.
- 591ª Seção - Piraporinha
Escola Estadual de 1º Grau Prof. Elyo Ferreira de Castro.
Rua Bacio de Feliciaia, 147.
- 592ª Seção - Cidade Dutra
Escola Municipal de 1º Grau Paulo Setubal
Rua Francisco de Caldas, 50.
- 593ª Seção - Cidade Dutra
Escola Municipal de 1º Grau Paulo Setubal
Rua Francisco de Caldas, 50.
- 594ª Seção - Piraporinha
Escola Municipal de 1º Grau Prof. Mario Marques de Oliveira.
Rua Marcelino Coelho, 297.
- 595ª Seção - São José
Escola Estadual de 1º Grau Profª Vera Athayde Pereira
Rua Leconte de Lisle, 300.
- 596ª Seção - Parelheiros
Escola Estadual de 1º Grau Sen. Alexandre Marcondes Filho.
Rua Quatorze, s/nº
- 597ª Seção - Grajaú
Escola Municipal de 1º Grau Prof. Francisco Roswell Freire.
Rua Lovis Daquim, 199.
- 598ª Seção - São José
Escola Estadual de 1º e 2º Graus Prof. Paulino Nunes Esposito.
Avenida Senador Teotônio Vilela, 7.001.
- 599ª Seção - Piraporinha
Escola Estadual de 1º Grau Prof. Elyo Ferreira de Castro.
Rua Bacio de Feliciaia, 147.
- 600ª Seção - São José
Escola Estadual de 1º Grau Levi Carneiro
Estrada do Cocaia, 120.
- 601ª Seção - Grajaú
Escola Estadual de 1º Grau Francisco Roswell Freire.
Rua Lovis Daquim, 199.
- 602ª Seção - Piraporinha
Escola Estadual de 1º Grau Prof. Elyo Ferreira de Castro.
Rua Bacio de Feliciaia, 147.
- 603ª Seção - Capela do Socorro
Rua Olimpio de Oliveira Chalgre, 27.
Escola Estadual de 1º Grau Dep. Aurelio Campos.
- 604ª Seção - Piraporinha
Escola Estadual de 1º Grau Oswald de Andrade
Rua Jose Carlos Marques dos Santos, 300.
- 605ª Seção - Rio Bonito
Escola Municipal de 1º Grau Dr. Afranio de Mello Franco.
Rua Acãmboro, 01.
- 606ª Seção - São José
Escola Estadual de 1º Grau Profª Vera Athayde Pereira
Rua Leconte de Lisle, 300.
- 607ª Seção - Grajaú
Escola Estadual de 1º e 2º Graus Profª Esther Garcia.
Avenida Hum, 85, Parque São José
- 608ª Seção - São José
Escola Estadual de 1º Grau Levi Carneiro
Estrada do Cocaia, 120.
- 609ª Seção - Piraporinha
Escola Municipal de 1º Grau Clemente Pastore
Rua Ignacio Parreiras Neves, 17.
- 610ª Seção - Grajaú
Escola Estadual de 1º Grau Francisco Roswell Freire.
Rua Lovis Daquim, 199.
- 611ª Seção - Piraporinha
Escola Estadual de 1º Grau Prof. Elyo Ferreira de Castro.
Rua Bacio de Feliciaia, 147.
- 612ª Seção - Piraporinha
Escola Estadual de 1º e 2º Graus Profª Eulalia Silva.
Praça Santa Margarida, s/nº
- 613ª Seção - Grajaú
Escola Estadual de 1º Grau Francisco Roswell Freire.
Rua Lovis Daquim, 199.
- 614ª Seção - Piraporinha
Escola Estadual de 1º Grau Oswald de Andrade.
Rua Jose Carlos Marques dos Santos, 300.
- 615ª Seção - Capela do Socorro
Escola Estadual de 1º e 2º Graus Padre Francisco João de Azevedo.
Rua Alcindo Ferreira, 02.
- 616ª Seção - Capela do Socorro
Escola Estadual de 1º Grau Prof. Iturbides Bolivar de Almeida Serra.
Avenida de Pinedo, 777.
- 617ª Seção - Piraporinha
Escola Estadual de 1º Grau Prof. Elyo Ferreira de Castro.
Rua Bacio de Feliciaia, 147.
- Da 618ª à 619ª Seção - Grajaú
Escola Estadual de 1º e 2º Graus Profª Esther Garcia.
Avenida Hum, 85, Parque São José
- 620ª Seção - São José
Escola Estadual de 1º e 2º Graus Paulino Nunes Esposito
Avenida Senador Teotônio Vilela, 7.001.
- Da 621ª à 622ª Seção - São José
Escola Estadual de 1º Grau Levi Carneiro
Estrada do Cocaia, 120.
- Da 623ª à 624ª Seção - Piraporinha
Escola Estadual de 1º Grau Prof. Elyo Ferreira de Castro.
Rua Bacio de Feliciaia, 147.
- 625ª Seção - Cidade Dutra
Escola Municipal de 1º Grau Paulo Setubal
Rua Francisco de Caldas, 50.
- Da 626ª à 627ª Seção - Piraporinha
Escola Estadual de 1º e 2º Graus Profª Eulalia Silva
Praça Santa Margarida, s/nº. Piraporinha.
- 628ª Seção - Rio Bonito
Escola Estadual de 1º Grau Prof. Giulio David Leone.
Rua Ribeira do Vouga, 91.
- 629ª Seção - Piraporinha
Escola Estadual de 1º Grau Oswald de Andrade
Rua José Carlos Marques dos Santos, 300

- Da 630 a 632ª Seção - Grajaú
Escola Estadual de 1º e 2º Graus Profª Ester Garcia,
Avenida Hum, 85, Parque São José.
- 633ª Seção - Rio Bonito
Escola Municipal de 1º Grau Dr. Afranio de Mello Fran-
co,
Rua Acambaro, 01.
- 634ª Seção - Capela do Socorro.
Escola Estadual de 1º Grau Prof. Iturbides Bolivar
de Almeida Serra,
Avenida de Pinedo, 777.
- 635ª Seção - Parelheiros
Escola Estadual de Primeiro Grau Prof. Candido de
Oliveira,
Rua 105, s/nº. J. Aladim.

320ª Zona Eleitoral

- Da 1ª a 11ª Seção - Jabaquara
Escola Estadual de 1º Grau Profª Lygia de Azevedo Souza
e Sá
Rua Dr. Mauricio de Lacerda, 322
- Da 12ª a 26ª Seção - Jabaquara
Escola Estadual de 1º Grau Almirante Bárroso
Av. Jabaquara, 2.875.
- Da 27ª a 46ª Seção - Jabaquara
Escola Estadual de 2º Grau Dr. Carlos Augusto de Freitas
Villalva Junior,
Av. Engº Armando de Arruda Pereira, 506
- Da 47ª a 64ª Seção - Jabaquara
Escola Estadual de 1º Grau Cel. Domingos Quirino Fer-
reira,
Av. do Café, 681
- Da 65ª a 75ª Seção - Jabaquara
Escola Estadual de 1º Grau Profª Marta Figueira Neto
Silva
Rua Abeylar de Queiroz, 195
- Da 76ª a 92ª Seção - Jabaquara
Escola Estadual de 1º Grau Valentin Gentil
Rua Francisco Hurtado, 303.
- Da 93ª a 110ª Seção - Jabaquara
Escola Municipal de 1º Grau Prof. Nelson Pimentel
Queiroz,
Av. Leonardo da Vinci, 1.371.
- Da 111ª a 123ª Seção - Jabaquara
Escola Estadual de 1º Grau Deputado Nelson Fernan-
des
Rua Ouricana, 57
- Da 124ª a 136ª Seção - Jabaquara
Escola Municipal de 1º Grau Caçilda Becker
Av. Engº Armando de Arruda Pereira, 2.011.
- Da 137ª a 154ª Seção - Jabaquara
Escola Municipal de 1º Grau Armando de Arruda Perei-
ra
Rua Cel. Luiz de Faria e Souza, 12
- Da 155ª a 170ª Seção - Jabaquara
Escola Estadual de 1º Grau Dr. Angelo Mendes de Al-
meida
Rua Carmine di Gênio, 194
- Da 171ª a 181ª Seção - Jabaquara
Escola Municipal de 1º Grau Almirante Ary Parreiras,
Rua Ipaobi, 142.
- Da 182ª a 197ª Seção - Jabaquara
Escola Estadual de 1º Grau João Amos Comenius
Av. Estevão Mendonça, 439
- Da 198ª a 209ª Seção - Jabaquara
Escola Estadual de 1º Grau Dândolo Frediane
Av. Santa Catarina, 1.025
- Da 210ª a 228ª Seção - Jabaquara
Escola Estadual de 1º Grau Reducino de Oliveira Lara
Rua Contos Gauchescos, 322
- Da 229ª a 246ª Seção - Jabaquara
Escola Estadual de 1º e 2º Graus Heloisa Carneiro
Rua Antonio Covelo, 58
- Da 247ª a 263ª Seção - Jabaquara
Escola Estadual de 1º Grau Prof. João Maria Pires de
Aguilar
Rua Marapés, 17
- Da 264ª a 276ª Seção - Jabaquara
Escola Estadual de 1º Grau Perola Byngton
Rua Dr. Alcides de Campos, 100
- Da 277ª a 291ª Seção - Jabaquara
Escola Estadual de 1º Grau Maria Augusta de Moraes
Neves
Rua Hugo Vitor da Silva, 508
- Da 292ª a 305ª Seção - Jabaquara
Escola Estadual de 1º Grau Pedro Calil Padis
Rua Rodrigues Montemor, 395
- 306ª Seção - Jabaquara
Escola Estadual de 1º Grau Profª Marta Figueira Neto
Silva
Rua Abeylar de Queiroz, 195
- 307ª Seção - Jabaquara
Escola Estadual de 1º Grau Reducino de Oliveira Lara
Rua Contos Gauchescos, 322
- 308ª Seção - Jabaquara
Escola Estadual de 1º Grau Maria Augusta de Moraes
Neves
Rua Hugo Vitor da Silva, 508
- 309ª Seção - Jabaquara
Escola Estadual de 1º Grau Pedro Calil Padis
Rua Rodrigues Montemor, 395
- 310ª Seção - Jabaquara
Escola Estadual de 1º e 2º Graus Heloisa Carneiro
Rua Antonio Covelo, 58
- 311ª Seção - Jabaquara
Escola Estadual de 1º Grau Maria Augusta de Moraes
Neves
Rua Hugo Vitor da Silva, 508
- 312ª Seção - Jabaquara
Escola Estadual de 1º Grau Valentin Gentil
Rua Francisco Hurtado, 303
- 313ª Seção - Jabaquara
Escola Estadual de 1º Grau Maria Augusta de Moraes
Neves
Rua Hugo Vitor da Silva, 508
- Da 314ª a 315ª Seção - Jabaquara
Escola Estadual de 1º Grau Pedro Calil Padis
Rua Rodrigues Montemor, 395

- 316ª Seção - Jabaquara
Escola Estadual de 1º Grau Maria Augusta de Moraes
Neves
Rua Hugo Vitor da Silva, 508
- 317ª Seção - Jabaquara
Escola Estadual de 1º Grau Pedro Calil Padis
Rua Rodrigues Montemor, 395
- 318ª Seção - Jabaquara
Escola Estadual de 1º Grau Valentin Gentil
Rua Francisco Hurtado, 303
- 319ª Seção - Jabaquara
Escola Estadual de 1º Grau Pedro Calil Padis
Rua Rodrigues Montemor, 395
- 320ª Seção - Jabaquara
Escola Estadual de 1º Grau Valentin Gentil
Rua Francisco Hurtado, 303
- 321ª Seção - Jabaquara
Escola Estadual de 1º Grau Pedro Calil Padis
Rua Rodrigues Montemor, 395
- Da 322ª a 324ª Seção - Jabaquara
Escola Estadual de 1º Grau Prof. Miguel Roque
Rua Domiciano Leite Ribeiro, 455
- 325ª Seção - Jabaquara
Escola Estadual de 1º Grau Valentin Gentil
Rua Francisco Hurtado, 303
- Da 326ª a 333ª Seção - Jabaquara
Escola Estadual de 1º Grau Prof. Miguel Roque
Rua Domiciano Leite Ribeiro, 455
- 334ª Seção - Jabaquara
Escola Estadual de 1º Grau Perola Byngton
Rua Dr. Alcides de Campos, 100
- 335ª Seção - Jabaquara
Escola Estadual de 1º Grau Valentin Gentil
Rua Francisco Hurtado, 303
- 336ª Seção - Jabaquara
Escola Estadual de 1º Grau Prof. Miguel Roque
Rua Domiciano Leite Ribeiro, 455
- 337ª Seção - Jabaquara
Escola Estadual de 1º Grau Perola Byngton
Rua Dr. Alcides de Campos, 100
- 338ª Seção - Jabaquara
Escola Estadual de 2º Grau Dr. Carlos Augusto de Frei-
tas Villalva Junior
Av. Engº Armando de Arruda Pereira, 506

325ª Zona Eleitoral

- Da 1ª a 19ª Seção - Pirituba
Escola Estadual de 1º e 2º Graus Profª Zenaide Vilalva
de Araújo
Rua Alpina, 60
- Da 20ª a 36ª Seção - Pirituba
Escola Estadual de 1º Grau Prof. Júlio César de Olivei-
ra
Rua Alberto Veiga, 99
- Da 37ª a 46ª Seção - Pirituba
Escola Estadual de 1º e 2º Graus Dr. Agenor Couto de
Magalhães
Av. Guilherme Mankel, 99
- Da 47ª a 57ª Seção - Pirituba
Escola Municipal de 1º Grau Desembargador Silvio
Portugal
Rua Francisco Savério Orlandi, 141
- Da 58ª a 65ª Seção - Pirituba
Escola Estadual de 1º e 2º Graus Ermano Marchetti
Rua Pedro Marigliani, 192
- Da 66ª a 72ª Seção - Pirituba
Escola Estadual de 1º Grau Prof. Raul Antonio Fragoso
Rua Charles Silver, 51
- Da 73ª a 80ª Seção - Pirituba
Escola Estadual de 1º Grau Silvio Xavier Antunes
Rua José da Silva Martha, 150
- Da 81ª a 93ª Seção - Pirituba
Escola Municipal de 1º Grau Mário Kosel Filho
Rua Urutinga, 90 - Fone: 876-0215
- Da 94ª a 111ª Seção - Pirituba
Escola Estadual de 1º Grau Mariano de Oliveira
Rua Alm. Isaías de Noronha, 13
- Da 112ª a 124ª Seção - Pirituba
Escola Municipal de 1º Grau Monteiro Lobato
Av. Paula Ferreira, 2.653
- Da 125ª a 136ª Seção - Pirituba
Escola Municipal de 1º Grau Prof. Gabriel Prestes
Rua Charles Alberto da Cunha Mattos, 134
- Da 137ª a 153ª Seção - Pirituba
Escola Estadual de 1º e 2º Graus Prof. Cândido Gon-
çalves Gomide
Rua Avelino Zanetti, 50
- Da 154ª a 168ª Seção - Pirituba
Escola Estadual de 1º Grau Prof. Alípio de Barros
Av. Comendador Feis Zarsur, s/nº
- Da 169ª a 179ª Seção - Pirituba
Escola Municipal de 1º Grau Imperatriz Leopoldina
Av. Comendador Feis Zarsur, s/nº
- Da 180ª a 193ª Seção - Jaraguá
Escola Municipal de 1º Grau Brig. Henrique Raymundo
Dyott Fontencelle
Rua Nossa Senhora da Conceição, 384
- Da 194ª a 199ª Seção - Jaraguá
Escola Estadual de 1º Grau Profª Isabel Vieira de Serpa
e Paiva
Av. Jerimanduba, s/nº
- Da 200ª a 206ª Seção - Jaraguá
Escola Estadual de 1º e 2º Graus Ana Siqueira da Silva
Rua Amaro Araújo Ribeiro, 678
- Da 207ª a 216ª Seção - Jaraguá
Escola Estadual de 1º e 2º Graus Italo Betarello
Rua Bela União, 120
- Da 217ª a 237ª Seção - Parada de Taipas
Escola Estadual de 1º e 2º Graus Humberto de Souza
Melo
Av. Deputado Cantídio Sampaio, 240
- Da 238ª a 247ª Seção - Parada de Taipas
Escola Municipal de 1º Grau Gal. Vicente de Paula Dale
Coutinho
Av. Deputado Cantídio Sampaio, 6.813

- Da 248ª a 262ª Seção - Parada de Taipas
Escola Estadual de 1º Grau Prof. Francisco Faria Neto
Rua Silvério de Castro e Souza, 102
- Da 263ª a 268ª Seção - Parque Anhangüera
Escola Municipal de 1º Grau Paulo Prado
Rua Pompeu Bertini, 80
- Da 269ª a 290ª Seção - Perus
Escola Estadual de 1º e 2º Graus Brig. Gavião Peixoto
Rua Mógéto, 710
- Da 291ª a 300ª Seção - Perus
Escola Estadual de 1º Grau Dona Suzana de Campos
Rua Antonio Maia, 691
- Da 301ª a 306ª Seção - Perus
Escola Estadual de 1º Grau Manuel Bandeira
Rua Júlio César Leal, 15
- Da 307ª a 311ª Seção - Perus
Escola Municipal de 1º Grau Cândido Portinari
Rua Guilherme de Melo, 408
- 312ª Seção - Parque Anhangüera
Escola Estadual de 1º Grau Profª Sebastião de Oliveira
Gusmão
Rua Onze, s/nº
- Da 313ª a 315ª Seção - Pirituba
Escola Municipal de 1º Grau Gal. Henrique Geisel
Rua Miguel Pereira Landim, 253
- 316ª Seção - Jaraguá
Escola Municipal de 1º Grau Prof. Luiz David Sobrinho
Rua Barra da Forquilha, 160
- Da 317ª a 321ª Seção - Parada de Taipas
Escola Estadual de 1º Grau Conj. Habitacional Briga-
deiro Eduardo Gomes
Rua João Amado Coutinho, 1.010
- 322ª Seção - Perus
Escola Municipal de 1º Grau Júlio de Oliveira
Rua Júlio de Oliveira, 160
- 323ª Seção - Pirituba
Escola Estadual de 1º e 2º Graus Ermano Marchetti
Rua Pedro Marigliani, 192
- 324ª Seção - Pirituba
Escola Municipal de 1º Grau Mário Kosel Filho
Rua Urutinga, 90
- 325ª Seção - Pirituba
Escola Municipal de 1º Grau Gal. Henrique Geisel
Rua Miguel Pereira Landim, 253
- 326ª Seção - Jaraguá
Escola Estadual de 1º e 2º Graus Ana Siqueira da Silva
Rua Amaro Araújo Ribeiro, 678
- 327ª Seção - Jaraguá
Escola Municipal de 1º Grau Prof. Luis David Sobrinho
Rua Barra da Forquilha, 160
- Da 328ª a 329ª Seção - Parada de Taipas
Escola Estadual de 1º Grau Conj. Habitacional Briga-
deiro Eduardo Gomes
Rua João Amado Coutinho, 1.010
- 330ª Seção - Perus
Escola Estadual de 1º Grau Manuel Bandeira
Rua Júlio César Leal, 15
- 331ª Seção - Perus
Escola Municipal de 1º Grau Júlio de Oliveira
Rua Júlio de Oliveira, 160
- 332ª Seção - Parque Anhangüera
Escola Estadual de 1º Grau Prof. Sebastião de Olivei-
ra Gusmão
Rua Onze, s/nº
- 333ª Seção - Pirituba
Escola Estadual de 1º e 2º Graus Dr. Agenor Couto de
Magalhães
Av. Guilherme Mankel, 99
- 334ª Seção - Pirituba
Escola Estadual de 1º e 2º Graus Ermano Marchetti
Rua Pedro Marigliani, 192
- 335ª Seção - Pirituba
Escola Estadual de 1º Grau Silvio Xavier Antunes
Rua José da Silva Martha, 150
- 336ª Seção - Pirituba
Escola Municipal de 1º Grau Mário Kosel Filho
Rua Urutinga, 90
- 337ª Seção - Pirituba
Escola Municipal de 1º Grau Gal. Henrique Geisel
Rua Miguel Pereira Landim, 253
- 338ª Seção - Jaraguá
Escola Municipal de 1º Grau Prof. Luis David Sobrinho
Rua Barra da Forquilha, 160
- 339ª Seção - Perus
Escola Municipal de 1º Grau Júlio de Oliveira
Rua Júlio de Oliveira, 160
- 340ª Seção - Parque Anhangüera
Escola Estadual de 1º Grau Prof. Sebastião de Oliveira
Gusmão
Rua Onze, s/nº
- Da 341ª a 342ª Seção - Pirituba
Escola Municipal de 1º Grau Gal. Henrique Geisel
Rua Miguel Pereira Landim, 253
- 343ª Seção - Pirituba
Escola Estadual de 1º e 2º Graus Ermano Marchetti
Rua Pedro Marigliani, 192
- 344ª Seção - Pirituba
Escola Estadual de 1º Grau Prof. Raul Antonio Fragoso
Rua Charles Silver, 51
- 345ª Seção - Pirituba
Escola Municipal de 1º Grau Mário Kosel Filho
Rua Urutinga, 90
- 346ª Seção - Jaraguá
Escola Estadual de 1º e 2º Graus Ana Siqueira da Silva
Rua Amaro Araújo Ribeiro, 678
- 347ª Seção - Jaraguá
Escola Municipal de 1º Grau Prof. Luis David Sobrinho
Rua Barra da Forquilha, 160
- Da 348ª a 349ª Seção - Parada de Taipas
Escola Estadual de 1º Grau Conj. Habitacional Briga-
deiro Eduardo Gomes
Rua João Amado Coutinho, 1.010
- Da 350ª a 351ª Seção - Perus
Escola Estadual de 1º Grau Manuel Bandeira
Rua Júlio César Leal, 15
- 352ª Seção - Pirituba
Escola Estadual de 1º e 2º Graus Dr. Agenor Couto de
Magalhães
Av. Guilherme Mankel, 99

- 353ª Seção - Parada de Taipas
Escola Estadual de 1º Grau Conj. Habitacional Briga-
deiro Eduardo Gomes
Rua João Amado Coutinho, 1.010
- Da 354ª a 355ª Seção - Pirituba
Escola Estadual de 1º e 2º Graus Ermano Marchetti
Rua Pedro Marigliani, 192
- 356ª Seção - Parada de Taipas
Escola Estadual de 1º Grau Conj. Habitacional Briga-
deiro Eduardo Gomes
Rua João Amado Coutinho, 1.010
- 357ª Seção - Pirituba
Escola Estadual de 1º Grau Silvio Xavier Antunes
Rua José da Silva Martha, 150
- 358ª Seção - Pirituba
Escola Municipal de 1º Grau Gal. Henrique Geisel
Rua Miguel Pereira Landim, 253
- 359ª Seção - Parada de Taipas
Escola Estadual de 1º Grau Conj. Habitacional Briga-
deiro Eduardo Gomes
Rua João Amado Coutinho, 1.010
- 360ª Seção - Parada de Taipas
Escola Estadual de 1º Grau Conj. Habitacional Eliseo
Teixeira Leite
Av. Eliseo Teixeira Leite, 6.700
- 361ª Seção - Pirituba
Escola Estadual de 1º e 2º Graus Ermano Marchetti
Rua Pedro Marigliani, 192
- 362ª Seção - Jaraguá
Escola Municipal de 1º Grau Prof. Luis David Sobrinho
Rua Barra da Forquilha, 160
- 363ª Seção - Pirituba
Escola Estadual de 1º Grau Prof. Raul Antonio Fragoso
Rua Charles Silver, 51
- 364ª Seção - Pirituba
Escola Estadual de 1º e 2º Graus Ermano Marchetti
Rua Pedro Marigliani, 192
- 365ª Seção - Pirituba
Escola Municipal de 1º Grau Gal. Henrique Geisel
Rua Miguel Pereira Landim, 253
- 366ª Seção - Perus
Escola Municipal de 1º Grau Cândido Portinari
Rua Guilherme de Melo, 408
- 367ª Seção - Parada de Taipas
Escola Estadual de 1º Grau Conj. Habitacional Briga-
deiro Eduardo Gomes
Rua João Amado Coutinho, 1.010
- 368ª Seção - Jaraguá
Escola Municipal de 1º Grau Prof. Luis David Sobrinho
Rua Barra da Forquilha, 160
- Da 369ª a 370ª Seção - Parada de Taipas
Escola Estadual de 1º Grau Conj. Habitacional Eliseo
Teixeira Leite
Av. Eliseo Teixeira Leite, 6.700
- 371ª Seção - Pirituba
Escola Municipal de 1º e 2º Graus Ermano Marchetti
Rua Pedro Marigliani, 192
- 372ª Seção - Pirituba
Escola Municipal de 1º Grau Gal. Henrique Geisel
Rua Miguel Pereira Landim, 253
- 373ª Seção - Parada de Taipas
Escola Estadual de 1º Grau Conj. Habitacional Eliseo
Teixeira Leite
Av. Eliseo Teixeira Leite, 6.700
- 374ª Seção - Pirituba
Escola Estadual de 1º e 2º Graus Ermano Marchetti
Rua Pedro Marigliani, 192
- 375ª Seção - Pirituba
Escola Estadual de 1º Grau Raul Antonio Fragoso
Rua Charles Silver, 51
- 376ª Seção - Pirituba
Esta seção funcionará agregada à seção 375ª na
Escola Estadual de 1º Grau Raul Antonio Fragoso
Rua Charles Silver, 51
- 378ª Seção - Parada de Taipas
Esta seção funcionará agregada à seção 373ª na
Escola Estadual de 1º Grau Conj. Habitacional Eliseo
Teixeira Leite
Av. Eliseo Teixeira Leite, 6.700

326ª Zona Eleitoral

- Da 1ª a 15ª Seção - Ermelino Matarazzo
Escola Estadual de 1º e 2º Graus Profª Benedita Rezen-
de
Av. Dr. Assis Ribeiro, 48
- Da 16ª a 34ª Seção - Ermelino Matarazzo
Escola Estadual de 1º e 2º Graus Ermelino Matarazzo
Av. Abel Tavares, s/nº
- Da 35ª a 52ª Seção - Ermelino Matarazzo
Escola Estadual de 2º Grau Condessa Filomena Mata-
razzo
Av. Paranaguá, 472
- Da 53ª a 67ª Seção - Ermelino Matarazzo
Escola Estadual de 1º Grau Profª Eunice Laureano da
Silva
Rua Antonio Tertuliano, 658
- Da 68ª a 92ª Seção - Ermelino Matarazzo
Escola Municipal de 1º Grau Octávio Mangabeira
Rua Paulo Bilano Alves, 658
- Da 93ª a 106ª Seção - Ermelino Matarazzo
Escola Estadual de 1º e 2º Graus Prof. Leonor Rendes
Rua Boaventura Rodrigues da Silva, 1.000
- Da 107ª a 122ª Seção - Cangaíba
Escola Estadual de 1º e 2º Graus Prof. Irene Branco da
Silva
Av. Quarunna, 65
- Da 123ª a 136ª Seção - Cangaíba
Escola Estadual de 1º Grau Profª Anita Gunstini Eiras
Rua Ilha da Figueira, 151
- Da 137ª a 148ª Seção - Cangaíba
Escola Municipal de 1º Grau Guilherme de Almeida
Rua Faustino Paganini, 647
- Da 149ª a 163ª Seção - Cangaíba
Escola Estadual de 1º e 2º Graus Prof. Caetano Miele
Rua Francisco Damante, 61

- Da 164* a 175* Seção - Cangaíba
Escola Estadual de 1º e 2º Graus Prof. Valace Marques
Rua Gentil Braga, 181
- Da 176* a 192* Seção - Cidade A.E. Carvalho
Escola Estadual de 1º e 2º Graus Prof. Milton Cruzeiro
Av. das Alamedas, 36, atual Av. Ernesto de Souza Cruz
- Da 193* a 213* Seção - Cidade A.E. Carvalho
Escola Estadual de 1º e 2º Graus Prof. João Ramacciotti
Rua Dr. João Dorival Cardoso, 189
- Da 214* a 229* Seção - Estação Engenheiro Goulart
Escola Municipal de 1º Grau Cecília Meireles
Rua Frei Ricardo do Pilar, 60
- Da 230* a 247* Seção - Jardim Penha
Escola Estadual de 1º e 2º Graus Dom Miguel de Cervantes Y Saavedra
Rua Candido Mota, 267
- Da 248* a 263* Seção - Jardim Penha
Escola Municipal de 1º Grau Marechal Juarez Távora
Rua Japaraquara, 679
- Da 264* a 280* Seção - Jardim Penha
Escola Estadual de 1º e 2º Graus Padre José de Carvalho.
Av. São Miguel, 1888
- Da 281* a 291* Seção - Jardim Penha
Escola Municipal de 1º Grau Frei Francisco de Mont Alverne.
Rua São Celso, 365
- Da 292* a 309* Seção - Jardim Penha
Escola Estadual de 1º Grau Marinha do Brasil
Rua Ponte Rasa, 41
- Da 310* a 327* Seção - Jardim Penha
Escola Estadual de 1º Grau Nello Lorenzon
Rua São Gonçalo do Sapucaí, 28
- Da 328* a 341* Seção - Cidade A.E. Carvalho
Escola Municipal de 1º Grau Dona Jenny Gomes
Rua John Neper, 109
- Da 342* a 351* Seção - Cidade A.E. Carvalho
Escola Municipal de 1º Grau Oito de Maio
Rua Cambaxirru, 176
- Da 352* a 361* Seção - Estação Engenheiro Goulart
Escola Estadual de 1º Grau Prof. Maria Aparecida Machado Julianelli
Rua Pedro Marciano de Alcântara, 18
- Da 362* a 373* Seção - Jardim Penha
Escola Municipal de 1º Grau Wanny Salgado Rocha
Rua Silvío Ribeiro dos Santos, 08
- Da 374* a 380* Seção - Cangaíba
Escola Estadual de 1º e 2º Grau Dr. Vital Fogaça de Almeida.
Rua Malacacheta, 118
- 381* e 382* Seção - Cidade A.E. Carvalho
Escola Municipal de 1º Grau Padre Antonio Vieira
Rua Itapipoca, s/nº
- 383* e 384* Seção - Estação Engenheiro Goulart
Escola Estadual de 1º Grau Anna Pontes de Toledo Natali.
Rua Paço do Lumiar, 191
- Da 385* a 392* Seção - Jardim Penha
Escola Estadual de 1º e 2º Grau Deputado Silva Prado
Rua Engº Luiz Antonio Rantin Moutinho, 296
- Da 393* a 403* Seção - Ermelino Matarazzo
Escola Estadual de 1º Grau Prof. Joaquim Torres Santiago.
Rua Antonio Bonici, 60
- 404* Seção - Ermelino Matarazzo
Escola Estadual de 1º e 2º Graus Prof. Pedro de Alcântara Marcondes Machado
- 405* e 406* Seção - Cangaíba
Escola Estadual de 1º e 2º Graus Dr. Vital Fogaça de Almeida.
Rua Malacacheta, 118
- 407* e 408* Seção - Cidade A.E. Carvalho
Escola Municipal de 1º Grau Padre Antonio Vieira
Rua Itapipoca, s/nº
- 409* Seção - Estação Engenheiro Goulart
Escola Estadual de 1º Grau Anna Pontes de Toledo Natali
Rua Paço do Lumiar, 191
- Da 410* a 412* Seção - Jardim Penha
Escola Estadual de 1º e 2º Graus Deputado Silva Prado
Rua Engº Luiz Antonio Rantin Moutinho, 296
- 413* Seção - Ermelino Matarazzo
Escola Estadual de 1º e 2º Grau Prof. Pedro de Alcântara Marcondes Machado
Av. Manoel dos Santos Braga, 08
- 414* Seção - Cangaíba
Escola Estadual de 1º e 2º Graus Dr. Vital Fogaça de Almeida
Rua Malacacheta, 118
- 415* Seção - Ermelino Matarazzo
Escola Estadual de 1º e 2º Graus Prof. Pedro de Alcântara Marcondes Machado
Av. Manoel dos Santos Braga, 08
- 416* Seção - Cidade A.E. Carvalho
Escola Municipal de 1º Grau Padre Antonio Vieira
Rua Itapipoca, s/nº
- 417* Seção - Jardim Penha
Escola Estadual de 1º e 2º Graus Deputado Silva Prado
Rua Engº Luiz Antonio Rantin Moutinho, 296
- 418* Seção - Cangaíba
Escola Estadual de 1º e 2º Graus Dr. Vital Fogaça de Almeida
Rua Malacacheta, 118
- 419* Seção - Ermelino Matarazzo
Escola Estadual de 1º e 2º Graus Prof. Pedro de Alcântara Marcondes Machado
Av. Manoel dos Santos Braga, 08
- 420* Seção - Jardim Penha
Escola Estadual de 1º e 2º Graus Deputado Silva Prado
Rua Engº Luiz Antonio Rantin Moutinho, 296
- 421* e 422* Seção - Ermelino Matarazzo
Escola Estadual de 1º e 2º Graus Prof. Pedro de Alcântara Marcondes Machado.
Av. Manoel dos Santos Braga, 08
- 423* e 424* Seção - Jardim Penha
Escola Estadual de 1º e 2º Graus Deputado Silva Prado
Rua Engº Luiz Antonio Rantin Moutinho, 296
- 425* Seção - Estação Engenheiro Goulart
Escola Estadual de 1º Grau Anna Pontes de Toledo Natali

- Rua Paço do Lumiar, 191
- 426* Seção - Jardim Penha
Escola Estadual de 1º e 2º Grau Deputado Silva Prado
Rua Engº Luiz Antonio Rantin Moutinho, 296
- 427* Seção - Ermelino Matarazzo
Escola Estadual de 1º e 2º Graus Prof. Pedro de Alcântara Marcondes Machado
Av. Manoel dos Santos Braga, 08
- 428* Seção - Cangaíba
Escola Estadual de 1º e 2º Graus Dr. Vital Fogaça de Almeida
Rua Malacacheta, 118
- 429* Seção - Ermelino Matarazzo
Escola Estadual de 1º e 2º Graus Prof. Pedro de Alcântara Marcondes Machado
Av. Manoel dos Santos Braga, 08
- 430* Seção - Cidade A.E. Carvalho
Escola Municipal de 1º Grau Padre Antonio Vieira
Rua Itapipoca, s/nº
- 431* Seção - Estação Engenheiro Goulart
Escola Estadual de 1º Grau Anna Pontes de Toledo Natali
Rua Paço do Lumiar, 191
- 432* Seção - Jardim Penha
Escola Estadual de 1º e 2º Graus Deputado Silva Prado
433* Seção - Ermelino Matarazzo
Escola Estadual de 1º e 2º Grau Prof. Pedro de Alcântara Marcondes Machado
Av. Manoel dos Santos Braga, 08
- 434* Seção - Cangaíba
Escola Estadual de 1º e 2º Graus Dr. Vital Fogaça de Almeida
Rua Malacacheta, 118
- 435* Seção - Cidade A.E. Carvalho
Escola Municipal de 1º Grau Padre Antonio Vieira
Rua Itapipoca, s/nº
- 436* Seção - Jardim Penha
Escola Estadual de 1º e 2º Graus Deputado Silva Prado
Rua Engº Luiz Antonio Rantin Moutinho, 296
- 437* Seção - Cidade A.E. Carvalho
Escola Municipal de 1º Grau Padre Antonio Vieira
Rua Itapipoca, s/nº
- 438* e 439* Seção - Estação Engenheiro Goulart
Escola Estadual de 1º Grau Anna Pontes de Toledo Natali
Rua Paço do Lumiar, 191
- 440* Seção - Ermelino Matarazzo
Escola Estadual de 1º e 2º Graus Prof. Pedro de Alcântara Marcondes Machado
Av. Manoel dos Santos Braga, 08
- 441* Seção - Cangaíba
Escola Estadual de 1º e 2º Graus Dr. Vital Fogaça de Almeida
Rua Malacacheta, 118
- 442* Seção - Cidade A.E. Carvalho
Escola Municipal de 1º Grau Padre Antonio Vieira
Rua Itapipoca, s/nº
- 443* Seção - Cangaíba
Escola Estadual de 1º e 2º Graus Dr. Vital Fogaça de Almeida
Rua Malacacheta, 118
- 444* Seção - Ermelino Matarazzo
Escola Estadual de 1º e 2º Graus Prof. Pedro de Alcântara Marcondes Machado
Av. Manoel dos Santos Braga, 08
- 445* Seção - Jardim Penha
Escola Estadual de 1º Grau Prof. Luiz Gonzaga de Carvalho Melo
Rua Antonio de Toledo Lara Filho, 116
- Da 446* a 447* Seção - Ermelino Matarazzo
Escola Estadual de 1º e 2º Graus Prof. Pedro de Alcântara Marcondes Machado
Av. Manoel dos Santos Braga, 08
- 448* Seção - Cidade A.E. Carvalho
Escola Municipal de 1º Grau Padre Antonio Vieira
Rua Itapipoca, s/nº
- 449* Seção - Estação Engenheiro Goulart
Escola Estadual de 1º Grau Anna Pontes de Toledo Natali
Rua Paço do Lumiar, 191
- Da 450* a 452* Seção - Jardim Penha
Escola Estadual de 1º Grau Prof. Luiz Gonzaga de Carvalho Melo
Rua Antonio de Toledo Lara Filho, 116
- 453* Seção - Cidade A.E. Carvalho
Escola Municipal de 1º Grau Padre Antonio Vieira
Rua Itapipoca, s/nº
- 454* Seção - Ermelino Matarazzo
Escola Estadual de 1º Grau Parque Boturuçu II
Rua Prof. Antonio de Castro Lopes, s/nº
- 455* Seção - Cidade A.E. Carvalho
Escola Municipal de 1º Grau Padre Antonio Vieira
Rua Itapipoca, s/nº
- Da 456* a 458* Seção - Ermelino Matarazzo
Escola Estadual de 1º Grau Parque Boturuçu II
Rua Prof. Antonio de Castro Lopes, s/nº
- Da 459* a 460* Seção - Estação Engenheiro Goulart
Escola Estadual de 1º Grau Anna Pontes de Toledo Natali
Rua Paço do Lumiar, 191
- 461* Seção - Ermelino Matarazzo
Escola Estadual de 1º Grau Parque Boturuçu II
Rua Prof. Antonio de Castro Lopes, s/nº
- 481* Seção funcionará Agregada à 452* Seção Jdim Penha
Escola Estadual de 1º Grau Prof. Luiz Gonzaga de Carvalho Melo
Rua Antonio de Toledo Lara Filho, 116
- 486* Seção funcionará agregada à 461* Seção - Ermelino Matarazzo
Escola Estadual de 1º Grau Parque Boturuçu II
Rua Prof. Antonio de Castro Lopes, s/nº

327ª Zona Eleitoral

- Da 1* a 18* Seção - Brasilândia
Escola Estadual de 1º e 2º Graus João Solimio
Estrada do Sabão, 110

- Da 19* a 36* Seção - Brasilândia
Escola Estadual de 1º Grau Profº Galdino Lopes Chagas
Estrada do Sabão, 1.547
- Da 37* a 52* Seção - Brasilândia
Escola Municipal de 1º Grau Senador Milton Campos
Rua Persio de Souza Queiroz Filho, 155
- Da 53* a 68* Seção - Brasilândia
Escola Estadual de 1º Grau Profº Edgard Pimentel Rezende
Rua Geronimo Souto Maior, 120
- Da 69* a 88* Seção - Brasilândia
Escola Municipal de 1º Grau Geraldo Sesso Junior
Rua Araçoi Chaves s/nº
- Da 89* a 108* Seção - Brasilândia
Escola Estadual de 1º e 2º Graus Martin Egídio Dany
Rua Paulo Garcia Aquilino, 406
- Da 109* a 123* Seção - Brasilândia
Escola Estadual de 1º Grau Chiquinha Rodrigues
Rua Caiapá, s/nº
- Da 124* a 144* Seção - Brasilândia
Escola Estadual de 1º e 2º Graus Walfredo Arantes Caldas
Avenida Deputado Cantídio Sampaio, 1.701
- Da 145* a 159* Seção - Cruz das Almas
Escola Estadual de 1º e 2º Graus Almirante Marquês de Tamandaré
Rua Jacaré Copaiaba, 33
- Da 160* a 169* Seção - Cruz das Almas
Escola Municipal de 1º Grau Érico Verissimo
Rua Rafael Alves, 295
- Da 170* a 181* Seção - Cruz das Almas
Escola Estadual de 1º Grau Clodomiro Carneiro
Rua Manoel de Souza Azevedo, 364
- Da 182* a 191* Seção - Cruz das Almas
Escola Estadual de 1º Grau Dr. Augusto de Macedo Costa
Rua Conceição de Jacaré, 8
- Da 192* a 197* Seção - Freguesia do Ó
Escola Estadual de 1º Grau Prof. Antonio Emilio de Souza Penna
Rua Carolina Maria do Carmo, 30
- Da 198* a 203* Seção - Freguesia do Ó
Escola Municipal de 1º Grau Presidente Nilo Peçanha
Rua Eneas Luiz Carlos Barbanti, 660
- Da 204* a 208* Seção - Freguesia do Ó
Faculdade de Ciências e Letras Tereza Martin
Rua Antonieta Leitão, 129
- Da 209* a 220* Seção - Freguesia do Ó
Escola Estadual de 1º Grau Padre Manoel da Nóbrega
Avenida Itaberaba, 145
- Da 221* a 229* Seção - Freguesia do Ó
Escola Estadual de 1º e 2º Graus Prof. Augusto Ribeiro de Carvalho
Rua Professor João Machado, 511
- Da 230* a 238* Seção - Freguesia do Ó
Escola Estadual de 1º e 2º Graus Prof. Jácome Stávale
Rua João de Souza Ferreira, 205
- Da 239* a 246* Seção - Freguesia do Ó
Escola Estadual de 1º e 2º Graus Prof. Augusto Ribeiro de Carvalho
Rua Professor João Machado, 511
- Da 247* a 253* Seção - Freguesia do Ó
Escola Estadual de 1º Grau Prof. Antonio Emilio de Souza Penna
Rua Carolina Maria do Carmo, 30
- Da 254* a 262* Seção - Freguesia do Ó
Escola Estadual de 1º Grau Pasquale Peccicaccio
Rua Nazario Pagano, 225
- Da 263* a 270* Seção - Itaberaba
Escola Municipal de 1º Grau Plinio Ayrosa
Rua Tomaz Ramos Jordão, 259
- Da 271* a 283* Seção - Itaberaba
Colégio Comercial Tereza Francisca Martin
Avenida Itaberaba, 1.387
- Da 284* a 289* Seção - Freguesia do Ó
Escola Estadual de 1º Grau Pasquale Peccicaccio
Rua Nazario Pagano, 225
- Da 290* a 304* Seção - Itaberaba
Escola Estadual de 1º e 2º Graus Prof. Joaquim Luiz de Brito
Rua Santa Lucia Filipini, 65
- Da 305* a 318* Seção - Itaberaba
Escola Municipal de 1º Grau Profº Joaninha Grassi Fagundes
Rua Alberto Andaló, 36
- Da 319* a 328* Seção - Itaberaba
Escola Estadual de 1º Grau Caecilda Becker
Rua Capitão José do Amaral, 44
- Da 329* a 338* Seção - Moinho Velho
Escola Estadual de 1º Grau Mathias Aires
Rua Moinho Velho, 355
- Da 339* a 346* Seção - Moinho Velho
Escola Estadual de 1º Grau Profº Milton da Silva Rodrigues
Rua João Cordeiro, 929
- Da 347* a 360* Seção - Vila Palmeira
Escola Municipal de 1º Grau Dr. Elias de Siqueira Cavalcanti
Rua Santa Angela, 50
- Da 361* a 369* Seção - Vila Palmeira
Escola Estadual de 1º Grau Regente Feijó
Rua Antonio de Coudros, s/nº
- Da 370* a 374* Seção - Brasilândia
Escola Municipal de 1º Grau Profº André Rodrigues de Alekimin
Rua Marcelino José de Freitas, 52
- Da 375* a 378* Seção - Freguesia do Ó
Escola Estadual de 1º e 2º Graus Profº Jácome Stávale
Rua João de Souza Ferreira, 205
- 379* Seção - Brasilândia
Escola Municipal de 1º Grau Profº André Rodrigues de Alekimin
Rua Marcelino José de Freitas, 52
- 380* Seção - Itaberaba
Escola Municipal de 1º Grau Plinio Ayrosa
Rua Tomaz Ramos Jordão, 259

- Da 381* a 383* Seção - Brasilândia
Escola Municipal de 1º Grau Profº Andre Rodrigues de Alekimin
Rua Marcelino José de Freitas, 52
- Da 384* a 387* Seção - Freguesia do Ó
Escola Estadual de 1º e 2º Graus Profº Jácome Stávale
Rua João de Souza Ferreira, 205
- Da 388* a 392* Seção - Brasilândia
Escola Municipal de 1º Grau Profº Andre Rodrigues de Alekimin
Rua Marcelino José de Freitas, 52
- Da 393* a 398* Seção - Itaberaba
Escola Municipal de 1º Grau Plinio Ayrosa
Rua Tomaz Ramos Jordão, 259
- Da 399* a 403* Seção - Brasilândia
Escola Municipal de 1º Grau Profº André Rodrigues de Alekimin
Rua Marcelino José de Freitas, 52
- Da 404* a 407* Seção - Freguesia do Ó
Escola Estadual de 1º e 2º Graus Profº Augusto Ribeiro de Carvalho
Rua Professor João Machado, 511
- Da 408* a 409* Seção - Freguesia do Ó
Faculdade de Ciências e Letras Tereza Martin
Rua Antonieta Leitão, 129
- Da 410* a 412* Seção - Brasilândia
Escola Estadual de 1º Grau Profº Edgard Pimentel Rezende
Rua Geronimo Souto Major, 120
- Da 413* a 415* Seção - Cruz das Almas
Escola Estadual de 1º Grau Clodomiro Carneiro
Rua Manoel de Souza Azevedo, 364
- Da 416* a 418* Seção - Itaberaba
Escola Estadual de 1º Grau Profº Plinio Damasco Penna
Rua Ulhoa Cintra, 37
- Da 419* a 427* Seção - Brasilândia
Escola Estadual de 1º Grau Dr. Ubaldo Costa Leite
Rua José da Costa Pereira, 70
- 428* Seção - Freguesia do Ó
Escola Estadual de 1º e 2º Graus Profº Augusto Ribeiro de Carvalho
Rua Professor João Machado, 511
- Da 429* a 431* Seção - Itaberaba
Escola Estadual de 1º Grau Profº Plinio Damasco Penna
Rua Ulhoa Cintra, 37
- Da 432* a 437* Seção - Brasilândia
Escola Estadual de 1º Grau Dr. Ubaldo Costa Leite
Rua José da Costa Pereira, 70
- Da 438* a 439* Seção - Itaberaba
Escola Estadual de 1º Grau Profº Plinio Damasco Penna
Rua Ulhoa Cintra, 37
- Da 440* a 441* Seção - Moinho Velho
Escola Estadual de 1º Grau Profº Milton da Silva Rodrigues
Rua João Cordeiro, 929
- 442* Seção - Brasilândia
Escola Estadual de 1º Grau Dr. Ubaldo Costa Leite
Rua José da Costa Pereira, 70
Esta seção será agregada à 437ª seção

328ª Zona Eleitoral

- Da 1* a 16* Seção - Campo Limpo
Escola Municipal de 1º Grau Leonardo Villas Boas
Rua José Viriato de Castro, 63 - Jardim Bom Refúgio
- Da 17* a 28* Seção - Campo Limpo
Escola Estadual de 1º e 2º Graus Presidente Kennedy
Rua Francisco Peixoto, 54 - Vila Pirajussara
- Da 29* a 43* Seção - Campo Limpo
Escola Municipal de 1º Grau Mauricio Simão
Rua Kumito Miyasaka, s/nº - Jardim Martinica
- Da 44* a 58* Seção - Campo Limpo
Escola Municipal de 1º Grau Coronel Palimércio de Rezende
Rua Frei Martinho Burnier, 50 - Jardim Catanduva
- Da 59* a 70* Seção - Campo Limpo
Escola Municipal de 1º Grau Prefeito Adhemar de Barros
Rua Giovanni Amadeo, 187 - Jardim Catanduva.
- Da 71* a 80* Seção - Campo Limpo
Escola Estadual de 1º Grau Douglas Teixeira Monteiro
Rua Prof. Oscar Campiglia, 89 - Jardim Piracuaama
- Da 81* a 92* Seção - Campo Limpo
Escola Municipal de 1º Grau Ministro Synésio Rocha
Rua Jaracatia, 448 - Jardim Umarizal
- Da 93* a 111* Seção - Capão Redondo
Escola Estadual de 1º Grau Prof. Humberto Alfredo Pucca
Rua da Mandirã, 120 - Jardim Fraternidade
- Da 112* a 127* Seção - Capão Redondo
Escola Municipal de 1º Grau Coronel Mário Rangel
Av. Comendador Sant'Anna, 821 - Capão Redondo
- Da 128* a 139* Seção - Capão Redondo
Escola Estadual de 1º e 2º Graus Profº Carolina Cintra da Silveira
Rua Luiz Fonseca Galvão, 226 - Parque Maria Helena.
- Da 140* a 156* Seção - Capão Redondo
Escola Estadual de 1º e 2º Graus Prof. Leopoldo Santana
Rua Manoel Duarte Oliveira, 151 - Jardim Gismar
- Da 157* a 171* Seção - Capão Redondo
Escola Municipal de 1º Grau Euclides da Cunha
Rua Costa Nova do Prado, 108 - Jardim Lilah
- Da 172* a 190* Seção - Capão Redondo
Escola Estadual de 1º Grau Prof. João Silva
Rua Abilio César, 243 - Jardim Soraya
- Da 191* a 208* Seção - Jardim Ipê
Escola Estadual de 1º Grau Prof. Messias Freire
Rua Cabaxi, 313 - Jardim Leônidas Moreira
- Da 209* a 227* Seção - Jardim das Palmas
Escola Estadual de 1º e 2º Graus Profº Neyde Aparecida Solitto
Rua José Maria Pinto Zilli, 696 - Jardim das Palmas
- Da 228* a 247* Seção - Jardim das Rosas
Escola Estadual de 1º e 2º Graus Profº Beatriz de Quadros Leme
Rua Prof. Gastão Ramos, 03 - Jardim das Rosas

- Da 248ª a 261ª Seção - Jardim São Luis
Escola Estadual de 1º e 2º Graus Prof. Luiz Gonzaga Pinto e Silva
Rua Geraldo Fraga de Oliveira, 324 - Jardim São Luis
- Da 262ª a 272ª Seção - Jardim São Luis
Escola Estadual de 1º Grau Antonio Manoel Alves de Lima
Rua Pietro Casella, s/nº - Jardim São João
- Da 273ª a 292ª Seção - Jardim São Luis
Escola Estadual de 1º Grau Dona Zulmira Cavalheiro Faustino
Rua Luiz Grassmann, 100 - Vila Mirante
- Da 293ª a 300ª Seção - Jardim São Luis
Escola Estadual de 1º Grau Marechal Eurico Gaspar Dutra
Rua Serra das Figuras, s/nº - Jardim São Luis
- Da 301ª a 312ª Seção - Vila das Belezas
Escola Estadual de 1º Grau Dr. Alberto Badra
Rua Josephina Moretti, s/nº - Vila das Belezas
- Da 313ª a 329ª Seção - Vila das Belezas
Escola Municipal de 1º Grau Coronel Luiz Tenório de Brito
Rua Baldomero Carqueja, 278 - Vila Prel
- Da 330ª a 342ª Seção - Vila das Belezas
Escola Municipal de 1º Grau Desembargador Paulo Colombo Pereira de Queiroz
Rua Sr. Abelardo da Cunha Lobo, 348 - Parque Araribá
- Da 343ª Seção - Campo Limpo
Escola Municipal de 1º Grau Dona Zulmira Cavalheiro Faustino
Rua Melo Coutinho, 69 - Parque Regina
- Da 344ª a 359ª Seção - Vila das Belezas
Escola Estadual de 1º e 2º Graus Prof. Renato Braga
Rua Artur Bliss, 465 - Jardim Monte Azul
- Da 360ª a 377ª Seção - Vila Remo
Escola Estadual de 1º Grau Octalles Marcondes Ferreira
Rua Dança de Anitra, 01 - Jardim Vaz de Lima
- Da 378ª a 390ª Seção - Vila Remo
Escola Estadual de 1º Grau Prof. Arnaldo Laurindo
Rua Altino Alves de Abreu, 110 - Parque Santo Antonio
- Da 391ª a 407ª Seção - Vila Remo
Escola Estadual de 1º e 2º Graus Profª Davina Aguiar Dias
Rua Francisco de Abreu, s/nº - Jardim Imbé
- Da 408ª a 419ª Seção - Vila Remo
Escola Estadual de 1º Grau Pastor Cicero Canuto de Lima
Rua Cipotuba, 37 - Jardim Maringá - Morro do Índio.
- Da 420ª a 428ª Seção - Campo Limpo
Escola Estadual de 1º Grau Moacyr de Castro Ferraz
Rua Juan Aldama, 100 - Jardim Umuarama
- Da 429ª a 437ª Seção - Vila Remo
Escola Estadual de 1º Grau Martinho da Silva
Rua Comendador Antunes dos Santos, 1.800 - Vila Remo
- Da 438ª a 448ª Seção - Jardim Ipê
Escola Municipal de 1º Grau Fagundes Varella
Av. Augusto Barbosa Tavares, 716 - J. Maria Sampaio
- Da 449ª a 458ª Seção - Jardim das Rosas
Escola Municipal de 1º Grau Profª Iracema Marques da Siveria
Av. Dom Rodrigues Sanches, s/nº - Parque do Engenho
- Da 459ª a 468ª Seção - Jardim São Luis
Escola Municipal de 1º Grau Procópio Ferreira
Av. Fim de Semana, s/nº - Vila Maracanã
- Da 469ª a 475ª Seção - Vila das Belezas
Escola Estadual de 1º Grau Profª Doutor Clóvis de Oliveira
Rua Lira Cearense, s/nº - Jardim Novo Oriente
- Da 476ª a 479ª Seção - Capão Redondo
Escola Estadual de 1º Grau Profª Francisco Antonio Martins Junior
Rua Rocha Medrano, s/nº - Jardim São Bento Novo
- 480ª Seção - Campo Limpo
Escola Estadual de 1º Grau Douglas Teixeira Monteiro
Rua Profª Oscar Campiglia, 89 - Jardim Piracema
- 481ª Seção - Capão Redondo
Escola Estadual de 1º e 2º Graus Profª Carolina Cintra da Silveira
Rua Luiz Fonseca Galvão, 226 - Parque Maria Helena
- 482ª Seção - Capão Redondo
Escola Estadual de 1º Grau Profª Francisco Antonio Martins Junior
Rua Rocha Medrano, s/nº - Jardim São Bento Novo
- 483ª Seção - Jardim Ipê
Escola Estadual de 1º Grau Profª Messias Freire
Rua Cabaxi, 313 - Jardim Leonidas Moreira
- 484ª Seção - Jardim São Luis
Escola Municipal de 1º Grau Procópio Ferreira
Av. Fim de Semana, s/nº - Vila Maracanã
- 485ª Seção - Vila das Belezas
Escola Estadual de 1º Grau Dr. Alberto Badra
Rua Josephina Moretti, s/nº - Vila das Belezas
- 486ª Seção - Vila das Belezas
Escola Estadual de 1º e 2º Graus Prof. Renato Braga
Rua Artur Bliss, 465 - Jardim Monte Azul
- 487ª Seção - Vila das Belezas
Escola Estadual de 1º Grau Prof. Dr. Clóvis de Oliveira
Rua Lira Cearense, s/nº - Jardim Novo Oriente
- 488ª Seção - Capão Redondo
Escola Estadual de 1º Grau Prof. Francisco Antonio Martins Junior
Rua Rocha Medrano, s/nº - Jardim São Bento Novo
- 489ª Seção - Jardim São Luis
Escola Estadual de 1º e 2º Grau Prof. Luiz Gonzaga Pinto e Silva
Rua Geraldo Fraga de Oliveira, 324 - Jardim São Luis
- 490ª Seção - Jardim Ipê
Escola Municipal de 1º Grau Fagundes Varella
Av. Augusto Barbosa Tavares, 716 - J. Maria Sampaio
- 491ª Seção - Campo Limpo
Escola Estadual de 1º Grau Moacyr de Castro Ferraz
Rua Juan Aldama, 100 - Jardim Umuarama
- 492ª Seção - Jardim das Palmas
Escola Estadual de 1º e 2º Graus Profª Neyde Aparecida Solitto
Rua José Maria Pinto Zilli, 696 - Jardim das Palmas

- 493ª Seção - Vila das Belezas
Escola Municipal de 1º Grau Coronel Luiz Tenório de Brito
Rua Baldomero Carqueja, 278 - Vila Prel
- 494ª Seção - Vila Remo
Escola Estadual de 1º Grau Prof. Arnaldo Laurindo
Rua Altino Alves de Abreu, 110 - Parque Santo Antonio
- 495ª Seção - Jardim das Rosas
Escola Municipal de 1º Grau Profª Iracema Marques da Silveira
Av. Dom Rodrigues Sanches, s/nº - Parque do Engenho
- 496ª Seção - Capão Redondo
Escola Estadual de 1º e 2º Graus Profª Carolina Cintra da Silveira
Rua Luiz Fonseca Galvão, 226 - Parque Maria Helena
- 497ª Seção - Jardim São Luis
Escola Estadual de 1º e 2º Graus Prof. Luiz Gonzaga Pinto e Silva
Rua Geraldo Fraga de Oliveira, 324 - Jardim São Luis
- 498ª Seção - Capão Redondo
Escola Estadual de 1º Grau Prof. Francisco Antonio Martins Junior
Rua Rocha Medrano, s/nº - Jardim São Bento Novo
- 499ª Seção - Campo Limpo
Escola Municipal de 1º Grau Zulmira Cavalheiro Faustino
Rua Melo Coutinho, 69 - Parque Regina
- 500ª Seção - Capão Redondo
Escola Estadual de 1º e 2º Graus Margarida Maria Alves
Av. Diamante Verde, 180 - Parque Independência
- 501ª Seção - Jardim Ipê
Escola Estadual de 1º Grau Dib Audi
Rua Januario da Cunha Barbosa, 413 - Jardim Elizabeth
- 502ª Seção - Capão Redondo
Escola Estadual de 1º Grau Prof. Francisco Antonio Martins Junior
Rua Rocha Medrano, s/nº - Jardim São Bento Novo
- 503ª Seção - Vila Remo
Escola Estadual de 1º Grau Martinho da Silva
Rua Comendador Antunes dos Santos, 1.800 - Jardim Vaz de Lima
- 504ª Seção - Jardim Ipê
Escola Municipal de 1º Grau Fagundes Varella
Av. Augusto Barbosa Tavares, 716 - J. Maria Sampaio
- 505ª Seção - Campo Limpo
Escola Estadual de 1º Grau Moacyr de Castro Ferraz
Rua Juan Aldama, 100 - Jardim Umuarama
- 506ª Seção - Jardim das Rosas
Escola Municipal de 1º Grau Profª Iracema Marques da Silveira
Av. Dom Rodrigues Sanches, s/nº - Parque do Engenho
- 507ª Seção - Capão Redondo
Escola Estadual de 1º e 2º Graus Profª Carolina Cintra da Silveira
Rua Luiz Fonseca Galvão, 226 - Parque Maria Helena
- 508ª Seção - Jardim São Luis
Escola Estadual de 1º e 2º Graus Prof. Luiz Gonzaga Pinto e Silva
Rua Geraldo Fraga de Oliveira, 324 - Jardim São Luis
- 509ª a 510ª Seção - Jardim Ipê
Escola Estadual de 1º Grau Dib Audi
Rua Januario da Cunha Barbosa, 413 - Jardim Elizabeth
- 511ª Seção - Campo Limpo
Escola Municipal de 1º Grau Zulmira Cavalheiro Faustino
Rua Melo Coutinho, 69 - Parque Regina
- 512ª Seção - Campo Limpo
Escola Estadual de 1º Grau Moacyr de Castro Ferraz
Rua Juan Aldama, 100 - Jardim Umuarama
- 513ª Seção - Jardim São Luis
Escola Municipal de 1º Grau Procópio Ferreira
Av. Fim de Semana, s/nº - Vila Maracanã
- 514ª Seção - Capão Redondo
Escola Estadual de 1º Grau Prof. Francisco Antonio Martins Junior
Rua Rocha Medrano, s/nº - Jardim São Bento Novo
- 515ª Seção - Jardim Ipê
Escola Estadual de 1º Grau Dib Audi
Rua Januario da Cunha Barbosa, 413 - Jardim Elizabeth
- 516ª Seção - Jardim Ipê
Escola Municipal de 1º Grau Fagundes Varella
Av. Augusto Barbosa Tavares, 716 - J. Maria Sampaio
- 517ª Seção - Jardim São Luis
Escola Estadual de 1º e 2º Graus Prof. Luiz Gonzaga Pinto e Silva
Rua Geraldo Fraga de Oliveira, 324 - Jardim São Luis
- 518ª Seção - Vila Remo
Escola Estadual de 1º Grau Martinho da Silva
Rua Comendador Antunes dos Santos, 1.800 - Jardim Vaz
- 519ª Seção - Capão Redondo
Escola Estadual de 1º e 2º Graus Margarida Maria Alves
Av. Diamante Verde, 180 - Parque Independência
- 520ª Seção - Jardim das Rosas
Escola Municipal de 1º Grau Profª Iracema Marques da Silveira
Av. Dom Rodrigues Sanches, s/nº - Parque do Engenho
- 521ª Seção - Campo Limpo
Escola Municipal de 1º Grau Dona Zulmira Cavalheiro Faustino
Rua Melo Coutinho, 69 - Parque Regina
- 522ª Seção - Campo Limpo
Escola Municipal de 1º Grau Ministro Synesio Rocha
Rua Jaracatia, 448 - Jardim Umarizal
- 523ª Seção - Jardim das Rosas
Escola Estadual de 1º Grau Prof. José Joaquim Cardoso de Mello Neto
Rua Teixeira Lopes, 95 - Jardim das Rosas
- 524ª Seção - Jardim São Luis
Escola Estadual de 1º e 2º Graus Prof. Luiz Gonzaga Pinto e Silva
Rua Geraldo Fraga de Oliveira, 324 - Jardim São Luis

- 525ª Seção - Capão Redondo
Escola Estadual de 1º Grau Miguel Munhoz Filho
Av. Agostinho Rubim, 301 - Capão Redondo
- 526ª Seção - Jardim Ipê
Escola Estadual de 1º Grau Dib Audi
Rua Januario da Cunha Barbosa, 413 - Jardim Elizabeth
- 527ª Seção - Campo Limpo
Escola Municipal de 1º Grau Dona Zulmira Cavalheiro Faustino
Rua Melo Coutinho, 69 - Parque Regina
- 528ª Seção - Campo Limpo
Escola Estadual de 1º Grau Moacyr de Castro Ferraz
Rua Juan Aldama, 100 - Jardim Umuarama
- 529ª Seção - Jardim Ipê
Escola Municipal de 1º Grau Fagundes Varella
Av. Augusto Barbosa Tavares, 716 - J. Maria Sampaio
- 530ª Seção - Jardim das Rosas
Escola Estadual de 1º Grau Prof. José Joaquim Cardoso de Mello Neto
Rua Teixeira Lopes, 95 - Jardim das Rosas
- 531ª Seção - Capão Redondo
Escola Estadual de 1º Grau Miguel Munhoz Filho
Av. Agostinho Rubim, 301 - Capão Redondo
- 532ª Seção - Capão Redondo
Escola Estadual de 1º Grau Prof. Francisco Antonio Martins Junior
Rua Rocha Medrano, s/nº - Jardim São Bento Novo
- 533ª Seção - Vila das Belezas
Escola Estadual de 1º Grau Prof. Doutor Clóvis de Oliveira
Rua Lira Cearense, s/nº - Jardim Novo Oriente
- 534ª Seção - Capão Redondo
Escola Estadual de 1º e 2º Graus Margarida Maria Alves
Av. Diamante Verde, 180 - Parque Independência
- 535ª Seção - Jardim São Luis
Escola Estadual de 1º e 2º Graus Prof. Luiz Gonzaga Pinto e Silva
Rua Geraldo Fraga de Oliveira, 324 - Jardim São Luis
- 536ª Seção - Jardim Ipê
Escola Estadual de 1º Grau Dib Audi
Rua Januario da Cunha Barbosa, 413 - Jardim Elizabeth
- 537ª Seção - Campo Limpo
Escola Municipal de 1º Grau Ministro Synesio Rocha
Rua Jaracatia, 448 - Jardim Umarizal
- 538ª Seção - Vila Remo
Escola Estadual de 1º Grau Martinho da Silva
Rua Comendador Antunes dos Santos, 1.800 - Jardim Vaz de Lima
- 539ª Seção - Capão Redondo
Escola Estadual de 1º Grau Prof. Francisco Antonio Martins Junior
Rua Rocha Medrano, s/nº - Jardim São Bento Novo
- 540ª Seção - Jardim São Luis
Escola Municipal de 1º Grau Procópio Ferreira
Av. Fim de Semana, s/nº - Vila Maracanã
- 541ª Seção - Campo Limpo
Escola Municipal de 1º Grau Dona Zulmira Cavalheiro Faustino
Rua Melo Coutinho, 69 - Parque Regina
- 542ª Seção - Jardim das Rosas
Escola Estadual de 1º Grau Prof. José Joaquim Cardoso de Mello Neto
Rua Teixeira Lopes, 95 - Jardim das Rosas
- 543ª Seção - Capão Redondo
Escola Estadual de 1º Grau Miguel Munhoz Filho
Av. Agostinho Rubim, 301 - Capão Redondo
- 544ª Seção - Jardim Ipê
Escola Municipal de 1º Grau Fagundes Varella
Av. Augusto Barbosa Tavares, 716 - J. Maria Sampaio
- 545ª Seção - Capão Redondo
Escola Estadual de 1º Grau Prof. Francisco Antonio Martins Junior
Rua Rocha Medrano, s/nº - Jardim São Bento Novo
- 546ª Seção - Jardim Ipê
Escola Estadual de 1º Grau Dib Audi
Rua Januario da Cunha Barbosa, 413 - Jardim Elizabeth
- 547ª Seção - Jardim São Luis
Escola Municipal de 1º Grau Procópio Ferreira
Av. Fim de Semana, s/nº - Vila Maracanã
- 548ª Seção - Vila Remo
Escola Estadual de 1º Grau Martinho da Silva
Rua Comendador Antunes dos Santos, 1.800 - Jardim Vaz de Lima
- 549ª Seção - Capão Redondo
Escola Estadual de 1º Grau Prof. Francisco Antonio Martins Junior
Rua Rocha Medrano, s/nº - Jardim São Bento Novo
- 550ª Seção - Jardim das Rosas
Escola Estadual de 1º Grau Prof. José Joaquim Cardoso de Mello Neto
Rua Teixeira Lopes, 95 - Jardim das Rosas
- 551ª Seção - Campo Limpo
Escola Municipal de 1º Grau Dona Zulmira Cavalheiro Faustino
Rua Melo Coutinho, 69 - Parque Regina
- 552ª Seção - Jardim Ipê
Escola Estadual de 1º Grau Dib Audi
Rua Januario da Cunha Barbosa, 413 - Jardim Elizabeth
- 553ª Seção - Campo Limpo
Escola Municipal de 1º Grau Ministro Synesio Rocha
Rua Jaracatia, 448 - Jardim Umarizal
- 554ª Seção - Capão Redondo
Escola Estadual de 1º e 2º Graus Margarida Maria Alves
Av. Diamante Verde, 180 - Parque Independência
- 555ª Seção - Capão Redondo
Escola Estadual de 1º Grau Miguel Munhoz Filho
Av. Agostinho Rubim, 301 - Capão Redondo

- 556ª Seção - Jardim São Luis
Escola Municipal de 1º Grau Procópio Ferreira
Av. Fim de Semana s/nº - Vila Maracanã
- 557ª Seção - Capão Redondo
Escola Estadual de 1º Grau Prof. Francisco Antonio Martins Junior
Rua Rocha Medrano, s/nº - Jardim São Bento Novo
- 558ª Seção - Vila Remo
Escola Estadual de 1º Grau Martinho da Silva
Rua Comendador Antunes dos Santos, 1.800 - Jardim Vaz de Lima
- 559ª Seção - Campo Limpo
Escola Municipal de 1º Grau Dona Zulmira Cavalheiro Faustino
Rua Melo Coutinho, 69 - Parque Regina
- 560ª Seção - Capão Redondo
Escola Estadual de 1º Grau Miguel Munhoz Filho
Av. Agostinho Rubim, 301 - Capão Redondo
- 561ª Seção - Jardim das Rosas
Escola Estadual de 1º Grau Prof. José Joaquim Cardoso de Mello Neto
Rua Teixeira Lopes, 95 - Jardim das Rosas
- 562ª Seção - Jardim São Luis
Escola Municipal de 1º Grau Procópio Ferreira
Av. Fim de Semana, s/nº - Vila Maracanã
- 585ª Seção - funcionará agregada a 560ª Seção.

346ª Zona Eleitoral

- Da 1ª a 20ª Seção - Butantã
E.E.P.S.G. Alberto Torres
Av. Vital Brasil, nº 1.260
- Da 21ª a 30ª Seção - Butantã
Colégio Pentágono
Rua Bento Frias, 223
- Da 31ª a 39ª Seção - Butantã
Jockey Club de São Paulo
Av. Lineu de Paula Machado - Portão 3 - Sociais
- Da 40ª a 48ª Seção - Butantã - Jockey Club de São Paulo
Av. Lineu de Paula Machado nº 1.173 - Portão 4 (Especial 1)
- Da 49ª a 56ª Seção - Butantã
Jockey Club de São Paulo
Av. Lineu de Paula Machado, 1.075-Portão 5 (Especial 2)
- Da 57ª a 67ª Seção - Ferreira
E.E.P.G. Professor Pedro Fonseca
Rua Rubens Grisolia, 65
- Da 68ª a 78ª Seção - Ferreira
E.E.P.G. Thomazia Montoro
Rua Dr. Adolfo de Melo Junior, 156
- Da 79ª a 90ª Seção - Ferreira
E.E.P.G. Profª Jaeyra Moya Martins Carvalho
Rua Almirante Aristides Guilhem, 38
- Da 91ª a 103ª Seção - Ferreira
E.M.P.G. Tarsila do Amaral
Rua Natal Pigassi, 787
- Da 104ª a 115ª Seção - Jaguaré
E.E.P.G. Henrique Dumont Vileas
Av. Presidente Altino, 1.131
- Da 116ª a 129ª Seção - Jaguaré
E.E.P.G. Profª Maria Eugénia Martins
Rua Alarico Franco Caiuby, s/nº
- Da 130ª a 135ª Seção - Jaguaré
E.E.P.G. Deputado Augusto do Amaral
Rua Eulo Maroni, 244
- Da 136ª a 147ª Seção - Jardim Arpoador
E.M.P.G. Gnl. Alcides Gonçalves Etcheogoyen
Rua Adherbal Stresser, 686
- Da 148ª a 163ª Seção - Jardim Arpoador
E.E.P.S.G. Profª Guiomar Rocha Rinaldi
Rua Dom Francisco Cardoso Aires, 285
- Da 164ª a 177ª Seção - Jardim Arpoador
E.M.P.G. João XXIII
Rua Cônego Luiz Vieira da Silva, 201
- Da 178ª a 194ª Seção - Jardim Bonfiglioli
E.E.P.G. Profª Emygdio de Barros
Av. Nossa Senhora da Assunção, 292
- Da 195ª a 209ª Seção - Jardim Bonfiglioli
E.M.P.G. Julio Mesquita
Rua Dr. José Aires Neto, 25
- Da 210ª a 219ª Seção - Previdência
E.E.S.G. Virgília Rodrigues Alves de Carvalho Pinto
Rua Domingos Barbieri, 350
- Da 220ª a 231ª Seção - Previdência
E.E.P.G. Dr. Kyrillos
Rua Antonio Adib Chammas, 124
- Da 232ª a 261ª Seção - Rio Pequeno
E.E.P.S.G. Profª Daniel Paulo Verano Pontes
Av. José Joaquim Seabra, 1.187
- Da 262ª a 275ª Seção - Rio Pequeno
E.M.P.G. Brasil - Japão
Rua Dr. Paulo Carvalho Ferreira, 94
- Da 276ª a 285ª Seção - Rio Pequeno
E.E.P.S.G. Profª Adolfino de Arruda Castanho
Rua Profª Ana Maria Lelis da Silva, 252
- Da 286ª a 297ª Seção - Rio Pequeno
E.M.P.G. Ibrahim Nobre
Rua Coronel Salvador de Moya, 263
- Da 298ª a 317ª Seção - Vila Estera
E.M.P.G. Profª Roberto Mange
Rua José Corqueira Bastos, 46
- Da 318ª a 327ª Seção - Vila Estera
E.E.P.G. Profª Almeida Junior
Av. Engº Heitor Antonio Elias Garcia, 1.874
- Da 328ª a 339ª Seção - Vila Gomes
E.M.P.G. Desembargador Amorim Lima
Rua Profª Vibeiro Peixoto, s/nº
- Da 340ª a 348ª Seção - Vila Gomes
E.E.P.G. Profª Afonso Cesar de Siqueira
Rua Anete de Queiroz Lacerda, 80
- Da 349ª a 360ª Seção - Vila São Francisco
E.M.P.G. Marechal Esperidião Rosas
Av. General Mac Arthur, 1.304
- Da 361ª a 371ª Seção - Vila São Francisco
E.M.P.G. Gal. Euclides de Oliveira Figueiredo
Rua Marechal Olimpio Mourão Filho, 187

- Da 372ª a 384ª Seção - Vila Sônia
E.E.P.G. Dona Ana Rosa de Araujo
Rua Eden, 100
- Da 385ª a 399ª Seção - Vila Sônia
E.E.P.G. Senador Adolfo Gordo
Rua Dom Armando Lombardi, 223
- Da 400ª a 414ª Seção - Vila Sônia
E.E.S.G. Profº Andronicó de Mello
Rua Theo Dutra, 33
- Da 415ª a 422ª Seção - Vila Sônia
E.E.P.G. Profº Adolfo Tripoli
Rua Lourenço de Azevedo, 149
- 423ª Seção - Butantã
Jockey Clube de São Paulo
Av. Lineu de Paula Machado - Portão 3 Sociais nº 1.075
- 424ª Seção - Rio Pequeno
E.E.P.S.G. Adolfo de Arruda Castanho
Rua Profº Ana Maria Leillis da Silva, 252.
- Da 425ª a 429ª Seção - Butantã
Jockey Club de São Paulo
Av. Lineu de Paula Machado - Portão 3 - Sociais nº 1.075
- 430ª Seção - Ferreira
E.M.P.G. Des. Arthur Whitaker
Rua André Saraiva, 860
- 431ª Seção - Jaguaré
E.E.P.G. Deputado Augusto do Amaral
Rua Eulo Maroni, 244
- 432ª Seção - Jardim Arpoador
E.M.P.G. Gal. Alcides Gonçalves Etchevoyen
Rua Adherbal Stresser, 686
- 433ª Seção - Jardim Bonfiglioli
E.E.P.G. Profº Clorinda Danti
Av. Corifeu de Azevedo Marques, 2.800
- 434ª Seção - Rio Pequeno
E.M.P.G. Gal. Alvaro Silva Braga
Rua Padre Paulo Canelles, 611
- 435ª Seção - Jardim Educandário
E.E.P.S.G. Profº Lourival Gomes Machado
Estrada de Santo Amaro, 55 - Alt. do nº 3.600 da Av.
Engº Heitor Antonio Eiras Garcia.
- 436ª Seção - Vila Gomes
E.E.P.G. Keizo Ishihara
Av. Benjamin Mansur, 200
- 437ª Seção - Vila São Francisco
E.M.P.G. Gal. Euclydes de Oliveira Figueiredo
Rua Marechal Olimpio Mourão Filho, 187
- 438ª Seção - Ferreira
E.M.P.G. Des. Arthur Whitaker
Rua André Saraiva, 860
- 439ª Seção - Jardim Bonfiglioli
E.E.P.G. Profº Clorinda Danti
Av. Corifeu de Azevedo Marques, 2.800
- 440ª Seção - Rio Pequeno
E.M.P.G. Gal. Alvaro Silva Braga
Rua Padre Paulo Canelles, 611
- 441ª Seção - Ferreira
E.M.P.G. Des. Arthur Whitaker
Rua André Saraiva, 860
- 442ª Seção - Jardim Bonfiglioli
E.E.P.G. Profº Clorinda Danti
Av. Corifeu de Azevedo Marques, 2800
- 443ª Seção - Vila Gomes
E.E.P.G. Keizo Ishihara
Av. Benjamin Mansur, 200
- 444ª Seção - Jardim Educandário
E.E.P.S.G. Profº Lourival Gomes Machado
Estrada de Santo Amaro, 55 - Alt. do nº 3.600 da Av.
Engº Heitor Antonio Eiras Garcia
- 445ª Seção - Ferreira
E.M.P.G. Des. Arthur Whitaker
Rua André Saraiva, 860
- 446ª Seção - Butantã
Jockey Club de São Paulo
Av. Lineu de Paula Machado - Portão 5 - Especial 2 nº 1075
- 447ª Seção - Jardim Educandário
E.E.P.S.G. Profº Lourival Gomes Machado
Estrada de Santo Amaro, 55, Alt. do nº 3600 da Av.
Engº Heitor Antonio Antonio Eiras Garcia
- 448ª Seção - Jardim Bonfiglioli
E.E.P.G. Profº Clorinda Danti
Av. Corifeu de Azevedo Marques, 2800
- 449ª Seção - Jaguaré
E.E.P.G. Deputado Augusto do Amaral
Rua Eulo Maroni, 244
- 450ª Seção - Rio Pequeno
E.M.P.G. Gal. Alvaro Silva Braga
Rua Padre Paulo Canelles, 611
- 451ª Seção - Jardim Educandário
E.E.P.S.G. Profº Lourival Gomes Machado
Estrada de Santo Amaro, 55 - Alt. do nº 3600 da Av.
Engº Heitor Eiras Garcia
- 452ª Seção - Ferreira
E.M.P.G. Des. Arthur Whitaker
Rua André Saraiva, 860
- 453ª Seção - Jardim Bonfiglioli
E.E.P.G. Profº Clorinda Danti
Av. Corifeu de Azevedo Marques, 2800
- 454ª Seção - Vila Gomes
E.E.P.G. Keizo Ishihara
Av. Benjamin Mansur, 200
- 455ª Seção - Jardim Educandário
E.E.P.S.G. Profº Lourival Gomes Machado
Estrada de Santo Amaro, 55 - Alt. do nº 3600 da av.
Engº Heitor Antonio Eiras Garcia
- 456ª Seção - Jardim Arpoador
E.E.P.S.G. Guimomar Rocha Rinaldi
Rua Dom Francisco Cardoso Aires, 285
- 457ª Seção - Ferreira
E.M.P.G. Des. Arthur Whitaker
Rua André Saraiva, 860
- 458ª Seção - Rio Pequeno
E.M.P.G. Gal. Alvaro Silva Braga
Rua Padre Paulo Canelles, 611
- 459ª Seção - Ferreira
E.M.P.G. Des. Arthur Whitaker
Rua André Saraiva, 860
- 460ª Seção - Jardim Educandário
E.E.P.S.G. Profº Lourival Gomes Machado
Estrada de Santo Amaro, 55 - Alt. do nº 3600 da Av.
Engº Heitor Antonio Eiras Garcia

347ª Zona Eleitoral

- Da 1ª a 7ª Seção - Vila Matilde
Escola Estadual de 1º e 2º Grau Dona Zelina Rolim
Rua Dr. Luiz Carlos, 740
- Da 8ª a 13ª Seção - Vila Matilde
Escola Estadual de 1º Grau Prof. Marisa de Mello
Rua Dr. Luis Carlos, 1400
- Da 14ª a 19ª Seção - Vila Matilde
Colégio Vicente Palotti
Rua Frei Monte Averno, 445
- Da 20ª a 26ª Seção - Vila Matilde
Escola Municipal de 1º Grau Presidente João Pinheiro
Rua Edgar Garcia Vieira, 140
- Da 27ª a 40ª Seção - Vila Matilde
Escola Estadual de 1º Grau João Teodoro
Rua Joaquim Marra, 232
- Da 41ª a 56ª Seção - Vila Matilde
Externato São José
Rua Dona Escolástica Melchert da Fonseca, 108
- Da 57ª a 66ª Seção - Vila Matilde
Escola Estadual de 2º grau Infante Dom Henrique
Rua Teodoro Mascarenhas, 133
- Da 67ª a 72ª Seção - Vila Matilde
Escola Estadual de 1º Grau Prof. Maria de Lourdes Nogueira
Rua José Mascarenhas, 4563
- Da 73ª a 88ª Seção - Vila Matilde
Escola Estadual de 1º Grau Dom Bernardo Rodrigues Nogueira
Rua Dom João Maria Ogo, 603
- Da 89ª a 110ª Seção - Arthur Alvim
Escola Estadual de 1º Grau Prof. Maria Augusta de Avila
Rua Fernandes Pereira, 690
- Da 111ª a 120ª Seção - Arthur Alvim
Escola Municipal de 1º Grau Arthur Alvim
Rua Desembargador Rocha Portela, 464
- Da 121ª a 135ª Seção - Arthur Alvim
Escola Estadual de 1º Grau Prof. Jamil Pedro Sawzian
Rua Palmeirina, 189
- Da 136ª a 152ª Seção - Vila Dalila
Escola Estadual de 1º Grau José Talarico
Av. Waldemar Carlos Pereira, 452
- Da 153ª a 169ª Seção - Vila Dalila
Escola Municipal de 1º Grau 19 de novembro
Rua Inacio da Costa, 99
- Da 169ª a 181ª Seção - Vila Dalila
Escola Estadual de 1º Grau Prof. Francisca Bueno Teixeira de Camargo
Rua Bento Quirino, 417
- Da 182ª a 194ª Seção - Vila Dalila
Escola Municipal de 1º Grau Humberto de Campos
Av. Prof. Xavier de Lima, 644
- Da 195ª a 206ª Seção - Vila Matilde
Escola Municipal de 1º Grau Firmino Tiburcio Costa
Rua Pedro Morcilla Filho, 110
- Da 207ª a 213ª Seção - Vila Dalila
Escola Estadual de 2º Grau Dr. José Pereira de Queiroz
Rua Paranhos, 264
- Da 214ª Seção - Vila Matilde
Escola Estadual de 1º Grau Prof. Luiz Antonio Fragoso
Av. Antonio Estevão de Carvalho, 1778
- Da 215ª Seção - Vila Matilde
Escola Municipal de 1º Grau Abrão de Moraes
Rua Isaura Vergueiro Naufel, 238
- Da 216ª Seção - Vila Dalila
Escola Estadual de 1º Grau Deputado Astolfo Araujo
Av. Itaquera, 2417
- Da 217ª Seção - Vila Dalila
Escola Estadual de 1º Grau Prof. Olga Marinovic Doro
Rua Custódio Lobo, 29
- Da 218ª Seção - Vila Matilde
Escola Estadual de 2º Grau Infante Dom Henrique
Rua Teodoro Mascarenhas, 133
- Da 219ª Seção - Vila Dalila
Escola Estadual de 2º Grau Dr. José Pereira de Queiroz
Rua Paranhos, 264
- Da 220ª Seção - Vila Matilde
Escola Municipal de 1º Grau Abrão de Moraes
Rua Isaura Vergueiro Naufel, 238
- Da 221ª Seção - Vila Matilde
Escola Estadual de 1º Grau Prof. Luiz Antonio Fragoso
Av. Antonio Estevão de Carvalho, 1778
- Da 222ª Seção - Vila Dalila
Escola Estadual de 1º Grau Prof. Olga Marinovic Doro
Rua Custódio Lobo, 29
- Da 223ª Seção - Vila Dalila
Escola Estadual de 1º Grau Deputado Astolfo Araujo
Av. Itaquera, 2417
- Da 224ª Seção - Vila Matilde
Escola Estadual de 1º Grau Prof. Luiz Antonio Fragoso
Av. Antonio Estevão de Carvalho, 1778
- Da 225ª Seção - Vila Matilde
Escola Municipal de 1º Grau Abrão de Moraes
Rua Isaura Vergueiro Naufel, 238

- Da 226ª Seção - Vila Matilde
Escola Municipal de 1º Grau Presidente João Pinheiro
Rua Edgar Garcia Vieira, 140
- Da 227ª Seção - Vila Dalila
Escola Estadual de 1º Grau Prof. Olga Marinovic Doro
Rua Custódio Lobo, 29
- Da 228ª Seção - Vila Dalila
Escola Estadual de 1º Grau Deputado Astolfo Araujo
Av. Itaquera, 2417
- Da 229ª Seção - Vila Matilde
Escola Estadual de 2º Grau Infante Dom Henrique
Rua Teodoro Mascarenhas, 133
- Da 230ª Seção - Vila Dalila
Escola Estadual de 1º Grau Prof. Olga Marinovic Doro
Rua Custódio Lobo, 29
- Da 231ª Seção - Vila Matilde
Escola Estadual de 1º Grau Prof. Luiz Antonio Fragoso
Av. Antonio Estevão de Carvalho, 1778
- Da 232ª Seção - Vila Dalila
Escola Estadual de 1º Grau Deputado Astolfo Araujo
Av. Itaquera, 2417
- Da 233ª Seção - Vila Dalila
Escola Estadual de 1º Grau Prof. Olga Marinovic Doro
Rua Custódio Lobo, 29
- Da 234ª Seção - Vila Matilde
Escola Municipal de 1º Grau Abrão de Moraes
Rua Isaura Vergueiro Naufel, 238
- Da 235ª Seção - Vila Matilde
Escola Estadual de 1º Grau Luiz Antonio Fragoso
Av. Antonio Estevão de Carvalho, 1778
- Da 236ª Seção - Vila Dalila
Escola Estadual de 1º Grau Deputado Astolfo Araujo
Av. Itaquera, 2417
- Da 237ª Seção - Vila Matilde
Escola Municipal de 1º Grau Presidente João Pinheiro
Rua Edgar Garcia Vieira, 140
- Da 238ª Seção - Vila Matilde
Escola Estadual de 2º Grau Infante Dom Henrique
Rua Teodoro Mascarenhas, 133
- Da 239ª Seção - Vila Matilde
Escola Municipal de 1º Grau Abrão de Moraes
Rua Isaura Vergueiro Naufel, 238
- Da 240ª Seção - Vila Dalila
Escola Estadual de 1º Grau Prof. Olga Marinovic Doro
Rua Custódio Lobo, 29
- Da 241ª Seção - Vila Matilde
Escola Estadual de 1º Grau Prof. Luiz Antonio Fragoso
Av. Antonio Estevão de Carvalho, 1778
- Da 242ª Seção - Vila Dalila
Escola Estadual de 1º Grau Deputado Astolfo Araujo
Av. Itaquera, 2417

348ª Zona Eleitoral

- Da 1ª a 11ª Seção - Vila Formosa
Escola Municipal de 1º Grau Presidente Kennedy
Rua Acurui, 700
- Da 12ª a 23ª Seção - Vila Formosa
Escola Estadual de 1º Grau Orville Derby
Rua Saigon, 55
- Da 24ª a 35ª Seção - Vila Formosa
Escola Estadual de 1º Grau Antonio Candido Barone
Rua Angá, 110
- Da 36ª a 45ª Seção - Vila Formosa
Escola Estadual de 1º Grau Paulo Cavalcanti de Albuquerque
Rua Fábio, 167
- Da 46ª a 63ª Seção - Vila Formosa
Escola Estadual de 2º Grau Prof. José Marques da Cruz
Rua Aracê, 563
- Da 64ª a 70ª Seção - Vila Formosa
Escola Estadual de 1º Grau Prof. José Alves de Camargo
Rua Visconde de Balsemão, 191
- Da 71ª a 79ª Seção - Vila Formosa
Escola Municipal de 1º Grau Dr. João Naoki Sumita
Av. Monsenhor Antonio de Castro, 222
- Da 80ª a 87ª Seção - Vila Formosa
Escola Estadual de 1º Grau Profº Irene de Lima Paiva
Rua Lutécia, 1966
- Da 88ª a 97ª Seção - Vila Formosa
Escola Estadual de 1º Grau Profº Sebastiana da Silva Minhoto
Rua Horácio Rodrigues, 312
- Da 98ª a 107ª Seção - Vila Formosa
Escola Estadual de 1º Grau Brigadeiro Eduardo Gomes.
Rua Leôncio da Costa Vieira, 137
- Da 108ª a 117ª Seção - Vila Formosa
Escola Estadual de 1º Grau Prof. Gastão Strang
Rua Mafalda, 405
- Da 118ª a 126ª Seção - Vila Formosa
Escola Estadual de 1º Grau Profº Almerinda Rodrigues de Mello
Rua Rei Alberto da Bélgica, 571
- Da 127ª a 131ª Seção - Vila Formosa
Escola Estadual de 1º e 2º Graus Prof. Santos Amaro da Cruz
Estrada da Barreira Grande, 795
- Da 132ª a 140ª Seção - Vila Formosa
Escola Municipal de 1º Grau Bartolomeu Lourenço de Gusmão
Rua Picinguaba, 802
- Da 141ª a 143ª Seção - Vila Formosa
Escola Estadual de 1º e 2º Graus Prof. Santos Amaro da Cruz
Estrada da Barreira Grande, 795
- Da 144ª a 146ª Seção - Vila Formosa
Escola Estadual de 1º Grau Profº Irene de Lima Paiva
Rua Lutécia, 1966
- Da 147ª a 148ª Seção - Vila Formosa
Escola Estadual de 1º Grau Profº Almerinda Rodrigues de Mello
Rua Rei Alberto da Bélgica, 571
- Da 149ª a 150ª Seção - Vila Formosa
Escola Estadual de 1º Grau Profº Sebastiana da Silva Minhoto
Rua Horácio Rodrigues, 312

- 151 Seção - Vila Formosa
Escola Estadual de 1º Grau Paulo Cavalcanti de Albuquerque.
Rua Fábio, 167
- 152 Seção - Vila Formosa
Escola Estadual de 1º Grau Profº Sebastiana da Silva Minhoto
Rua Horácio Rodrigues, 312
- Da 153ª a 156ª Seção - Vila Formosa
Colégio Anhembí
Rua Argonautas, 498
- Da 157ª a 160ª Seção - Vila Formosa
Colégio Brasil
Av. Dr. Eduardo Cotching, 678
- 161ª Seção - Vila Formosa
Escola Estadual de 1º Grau José Alves de Camargo
Rua Visconde de Balsemão, 191
- Da 162ª a 165ª Seção - Vila Formosa
Escola Estadual de 1º Grau Almerinda Rodrigues de Mello
Rua Rei Alberto da Bélgica, 571
- Da 166ª a 169ª Seção - Vila Formosa
Escola Estadual de 1º Grau Irene de Lima Paiva
Rua Lutécia, 1966
- Da 170ª a 171ª Seção - Vila Formosa
Escola Estadual de 1º Grau Paulo Cavalcanti de Albuquerque.
Rua Fábio, 167
- Da 172ª a 173ª Seção - Vila Formosa
Escola Municipal de 1º Grau Vicentina Ribeiro da Luz
Rua Ailton Negrão Fazio, 59
- Da 174ª a 175ª Seção - Vila Formosa
Colégio Anhembí
Rua Argonautas, 498

349ª Zona Eleitoral

- De 1ª a 14ª Seção - Jacanã
Escola Estadual de 1º Grau Julio Pestana
Rua Dr. Antonio Cesar Neto nº 200
- 15ª Seção - Jacanã
Escola Municipal de 1º grau Octavio Pereira Lopes
Rua Alci Borges dos Santos nº 242
- Da 16ª a 26ª Seção - Jacanã
Escola Estadual de 1º e 2º grau Eurico Figueiredo
Rua Roque de Paula Monteiro nº 200
- Da 27ª a 38ª Seção - Jacanã
Escola Municipal de 1º grau Octavio Pereira Lopes
Rua Alci Borges dos Santos nº 242
- Da 39ª a 52ª Seção - Jacanã
Escola Estadual de 1º grau Profº Maria Agelita S. Laet
Rua Freire Bastos nº 226
- Da 53ª a 66ª Seção - Jacanã
Escola Municipal de 1º grau Lourenço Filho
Rua São Geraldino nº 212
- Da 67ª a 79ª Seção - Edu Chaves
Escola Estadual de 1º grau Gabriela Mistral
Rua Major Barraca nº 584
- Da 80ª a 95ª Seção - Edu Chaves
Escola Estadual de 1º grau Johann Gutemberg
Rua Capitão Busse nº 391
- Da 96ª a 99ª Seção - Jardim Brasil
Escola Estadual de 1º grau Provincia de Nagasaki
Rua Dorandia nº 209
- Da 100ª a 116ª Seção - Jardim Brasil
Escola Estadual de 1º grau Carmosina Monteiro Viana
Rua Antonio Palmieri nº 377
- 117ª Seção - Vila Medeiros
Escola Estadual de 1º grau Dr. Luiz Lazaro Zamenhoff
Rua Eurico Sodré nº 944
- Da 118ª a 130ª Seção - Jardim Brasil
Escola Estadual de 1º grau Euripedes de Castro
Av. Edgar Ruzzant nº 456
- Da 131ª a 144ª Seção - Jardim Brasil
Escola Municipal de 1º grau Maria Helena Faria Lima
Av. Roland Carros s/nº
- Da 145ª a 159ª Seção - Jardim Brasil
Escola Estadual de 1º grau Gustavo Barroso
Rua Carlos dos Santos nº 781
- Da 160ª a 172ª Seção - Parada Inglesa
Escola Estadual de 1º e 2º grau Frei Antonio S. Galvão
Rua Plinio Pesqui nº 217
- Da 173ª a 184ª Seção - Parada Inglesa
Escola Estadual de 1º Grau Rodrigues Alves
Rua Ricardo nº 81
- Da 185ª a 195ª Seção - Parque Vitoria
Escola Estadual de 1º grau Prof. Admar Hiroshi Suda
Rua Agafita nº 50
- De 196ª a 206ª Seção - Vila Constança
Escola Municipal de 1º grau Edson Rodrigues
Rua Filadelfo Gouveia Neto nº 131
- Da 207ª a 221ª Seção - Vila Ede
Escola Estadual de 1º grau Prof. Henrique Jorge Gu-des
Rua Simão Pedroso nº 303
- Da 222ª a 233ª Seção - Vila Gustavo
Escola Estadual de 1º Grau Cónego João Ligabue
Rua da Grota nº 483
- Da 234ª a 243ª Seção - Vila Gustavo
Escola Municipal de 1º Grau Franklin Augusto de Moura Campos
Rua Major Dantas Cortes nº 1001
- Da 244ª a 260ª Seção - Vila Gustavo
Escola Estadual de 1º Grau Prof. David Eugênio dos Santos
Rua José de Almeida nº 1377
- Da 261ª a 267ª Seção - Vila Gustavo
Escola Estadual de 1º Grau Augusto Graço S. Santos
Rua São Marcelo nº 399
- De 268ª a 282ª Seção - Vila Medeiros
Escola Estadual de 1º e 2º Grau Prof. Sebastião S. Bueno
Rua Francisco Medeiros Jordão nº 579
- Da 283ª a 292ª Seção - Vila Medeiros
Escola Estadual de 1º Grau José Maria Reis
Estrada da Conceição nº 3027
- Da 293ª a 303ª Seção - Vila Medeiros
Escola Estadual de 1º Grau Dr. Miguel Vieira Ferreira
Rua Francisco Medeiros Jordão nº 628

- Da 304ª a 313ª Seção - Vila Medeiros
Escola Estadual de 1º Grau Dr. Luiz Lazaro Zamenhoff
Rua Eurico Sodré nº 944
- Da 314ª a 325ª Seção - Vila Nilo
Escola Estadual de 1º e 2º Grau Dona Cyrene O. Laet
Rua Ester Elisa nº 227
- Da 326ª a 336ª Seção - Vila Nivi
Escola Estadual de 1º Grau Alfredo Inacio Trindade
Rua João Rosa nº 54
- Da 337ª a 352ª Seção - Vila Sabrina
Escola Estadual de 1º e 2º Grau Prof. Victor S. Cunha
Av. João Simão de Castro nº 280
- Da 353ª a 359ª Seção - Jardim Brasil
Escola Municipal de 1º Grau Alberto Santos Dumont
Av. Tenente Sotomano nº 1920
- Da 360ª a 365ª Seção - Vila Sabrina
Escola Municipal de 1º Grau Eneas Carvalho de Aguiar
Av. Francisco Franco Machado, nº 74
- 366ª Seção - Vila Nilo
Escola Estadual de 1º Grau Jose Amaral Mello
Rua Alfeu Gasparini nº 84
- 367ª Seção - Jardim Brasil
Escola Estadual de 1º Grau Provincia de Nagasaki
Rua Dorandia nº 209
- 368ª Seção - Jacanã
Escola Estadual de 1º e 2º Grau Eurico de Figueiredo
Rua Roque de Paula Monteiro nº 200
- 369ª Seção - Jardim Brasil
Escola Estadual de 1º Grau Provincia de Nagasaki
Rua Dorandia nº 209
- 370ª Seção - Jardim Brasil
Escola Municipal de 1º Grau Alberto Santos Dumont
Av. Tenente Sotomano nº 1920
- 371ª Seção - Vila Gustavo
Escola Estadual de 1º e 2º Grau Augusto Graco S. Santos
Rua São Marcelo nº 399
- 372ª Seção - Jacanã
Escola Estadual de 1º e 2º Graus Eurico Figueiredo
Rua Roque de Paula Monteiro, 200
- 373ª Seção - Vila Medeiros
Escola Estadual de 1º Grau Dr. Luiz Lazaro Zamenhoff
Rua Eurico Sodré, 944
- 374ª Seção - Jardim Brasil
Escola Estadual de 1º Grau Gustavo Barroso
Rua Carlos dos Santos, 781
- 375ª Seção - Jardim Brasil
Escola Estadual de 1º Grau Provincia de Nagasaki
Rua Dorandia, 209
- 376ª Seção - Vila Medeiros
Escola Estadual de 1º Grau Jose Maria Reis
Estrada da Conceição, 3027
- 377ª Seção - Parada Inglesa
Escola Estadual 1º e 2º Grau Frei Antonio S. Gahão
Rua Plinio Pasqui, 217
- 378ª Seção - Vila Nilo
Escola Estadual 1º e 2º Grau Dona Cyrene de O. Laet
Rua Ester Elisa, 227
- 379ª Seção - Vila Nivi
Escola Estadual de 1º Grau Alfredo Inacio Trindade
Rua João Rosa, 54
- 380ª Seção - Vila Sabrina
Escola Municipal de 1º Grau Eneas Carvalho de Aguiar
Rua Francisco Franco Machado, 74
- 381ª Seção - Jacanã
Escola Municipal 1º e 2º Graus Eurico Figueiredo
Rua Roque de Paula Monteiro, 200
- 382ª Seção - Vila Gustavo
Escola Municipal 1º Grau Franklin Augusto M. Campos
Rua Major Dantas Cortes, 101
- 383ª Seção - Jardim Brasil
Escola Estadual 1º Grau Gustavo Barroso
Rua Carlos dos Santos, 781
- 384ª Seção - Jardim Brasil
Escola Estadual 1º Grau Provincia de Nagasaki
Rua Dorandia, 209
- 385ª Seção - Vila Nilo
Escola Estadual 1º Grau José Amaral Mello
Rua Alfeu Luis Gasparini, 84
- 386ª Seção - Vila Gustavo
Escola Estadual 1º e 2º Graus Augusto Graco S. Santos
Rua São Marcelo, 399
- 387ª Seção - Vila Constança
Escola Municipal 1º Grau Edson Rodrigues
Rua Filadelfo Gouveia Neto, 131
- 388ª Seção - Jardim Brasil
Escola Municipal de 1º Grau Alberto Santos Dumont
Rua Tenente Sotomano, 1.920
- 389ª Seção - Vila Medeiros
Escola Estadual de 1º Grau Dr. Luiz Lazaro Zamenhoff
Rua Eurico Sodré, 944
- 390ª Seção - Vila Sabrina
Escola Municipal 1º Grau Eneas Carvalho de Aguiar
Rua Francisco Franco Machado, 74
- 391ª Seção - Edu Chaves
Escola Estadual 1º Grau Gabriela Mistral
Rua Major Barraca, 584
- 392ª Seção - Vila Gustavo
Escola Estadual 1º Grau João Lagabue
Rua da Grota nº 483
- 393ª Seção - Jardim Brasil
Escola Municipal 1º Grau Alberto Santos Dumont
Rua Tenente Sotomano nº 1.920
- 394ª Seção - Jacanã
Escola Estadual 1º e 2º Grau Eurico Figueiredo
Rua Roque de Paula Monteiro nº 200
- 395ª Seção - Vila Medeiros
Escola Estadual 1º Grau José Maria Reis
Estrada da Conceição nº 3.027
- 396ª Seção - Jardim Brasil
Escola Estadual 1º Grau Provincia de Nagasaki
Rua Dorandia nº 209
- 397ª Seção - Vila Gustavo
Escola Estadual 1º e 2º Grau Prof. Augusto Graco S. Santos
Rua São Marcelo nº 399
- 398ª Seção - Vila Constança
Escola Municipal 1º Grau Edson Rodrigues
Rua Filadelfo Gouveia Neto nº 131
- 399ª Seção - Jardim Brasil
Escola Municipal 1º Grau Alberto Santos Dumont
Rua Tenente Sotomano nº 1.920

- 400ª Seção - Jardim Brasil
Escola Estadual 1º Grau Provincia de Nagasaki
Rua Dorandia nº 209
- 401ª Seção - Vila Nilo
Escola Estadual 1º Grau José Amaral Mello
Rua Alfeu Luis Gasparini nº 84

350ª Zona Eleitoral

- Da 1ª a 13ª Seção - Sapopemba
Escola Victor Miguel Romano
Av. Sapopemba, 7.763
- Da 14ª a 34ª Seção - Sapopemba
Escola Deputado Flores da Cunha
Av. General Porfirio da Paz, 1.663
- Da 35ª a 45ª Seção - Sapopemba
Escola Brasílio Machado Neto
Rua Almirante Otacilio Cunha, 325
- Da 46ª a 66ª Seção - Sapopemba
Escola Profº Aroldo de Azevedo
Rua Filipa Alvares, s/nº (esq. av. Dr. Frederico M. da Costa Carvalho)
- Da 67ª a 86ª Seção - Sapopemba
Escola Heraldo Barbuy
Rua Cristóvão de Vasconcelos, 50
- Da 87ª a 101ª Seção - Sapopemba
Escola Profº Beatriz do Rosário Bassi Astorino
Rua Schaffel, 70
- Da 102ª a 108ª Seção - Sapopemba
Escola Armando de Salles Oliveira
Rua Milton da Cruz, 659
- Da 109ª a 131ª Seção - Sapopemba
Escola Profº Jocelyn Pontes Gestal
Rua Pedro Gonçalves Varejão, 209
- Da 132ª a 141ª Seção - Sapopemba
Escola Profº Joaquim Braga de Paula
Avenida do Oratório, 4.330
- Da 142ª a 154ª Seção - Sapopemba
Escola Altino Arantes
Rua Coronel Augusto Celso de Moura, 78
- Da 155ª a 170ª Seção - Sapopemba
Escola Alvares de Azevedo
Rua Hileia Amazônica, 482
- 171ª a 172ª Seções - Sapopemba
Escola Profª Maria da Glória Costa e Silva
Rua Doutor Monteiro de Barros, 110
- Da 173ª a 185ª Seção - Sapopemba
Escola Olival Costa
Rua Vitória Marconato Zonta, 248
- Da 186ª a 198ª Seção - Sapopemba
Escola Vinicius de Moraes
Rua Braz Pires, 100
- Da 199ª a 216ª Seção - Sapopemba
Escola Deputada Ivete Vargas
Avenida Carlo Clausetti, 300
- Da 217ª a 233ª Seção - Sapopemba
Escola Rodrigues de Carvalho
Rua Sargento Edgar Lourenço Pinto, 40
- Da 234ª a 246ª Seção - Sapopemba
Escola Profª Marlene Rondelli
Avenida Sapopemba, 5300
- Da 247ª a 260ª Seção - Sapopemba
Escola Presidente Prudente de Moraes
Rua Antonio Pires de Campos, 98
- Da 261ª a 278ª Seção - Sapopemba
Escola Profª Luiza Mendes Correa de Souza
Av. Profº Luiz Ignácio de Anhaia Melo, 6356
- Da 279ª a 284ª Seção - Sapopemba
Escola Profª Henrique Méléga
Rua Chiquinha Gonzaga, 349
- Da 285ª a 293ª Seção - Sapopemba
Escola Didio da Silveira Baldy
Rua Senador Sarazat, s/nº
- Da 294ª a 298ª Seção - Sapopemba
Escola Arquiteto Vilanova Artigas
Rua Guarantã, s/nº
- Da 299ª a 302ª Seção - Sapopemba
Escola Profª Maria da Glória Costa e Silva
Rua Dr. Monteiro de Barros, 110
- Da 303ª a 306ª Seção - Sapopemba
Escola Profº Aroldo de Azevedo
Rua Filipa Alvares, s/nº (esq. Av. Dr. Frederico M. da Costa Carvalho)
- 307ª Seção - Sapopemba
Escola Romeu Montoro
Rua Luiz Juliani, 422
- 308ª Seção - Sapopemba
Escola Vinicius de Moraes
Rua Braz Pires, 100
- 309ª Seção - Sapopemba
Escola Profª Henrique Méléga
Rua Chiquinha Gonzaga, 349
- 310ª Seção - Sapopemba
Escola Arquiteto Vilanova Artigas
Rua Guarantã, s/nº
- 311ª Seção - Sapopemba
Escola Profº Didio da Silveira Baldy
Rua Senador Sarazat, s/nº
- 312ª Seção - Sapopemba
Escola Profª Maria da Glória Costa e Silva
Rua Dr. Monteiro de Barros, 110
- 313ª Seção - Sapopemba
Escola Profª Henrique Méléga
Rua Chiquinha Gonzaga, 349
- 314ª Seção - Sapopemba
Escola Romeu Montoro
Rua Luiz Juliani, 422
- 315ª Seção - Sapopemba
Escola Profª Maria da Glória Costa e Silva
Rua Dr. Monteiro de Barros, 110
- 316ª Seção - Sapopemba
Escola Profº Aroldo de Azevedo
Rua Filipa Alvares, s/nº (esq. Av. Dr. Frederico M. da Costa Carvalho)
- 317ª Seção - Sapopemba
Escola Profª Henrique Méléga
Rua Chiquinha Gonzaga, 349

- 318ª Seção - Sapopemba
Escola Profº Aroldo de Azevedo
Rua Filipa Alvares, s/nº (esq. Av. Dr. Frederico M. da Costa Carvalho)
- 319ª Seção - Sapopemba
Escola Profª Maria da Glória Costa e Silva
Rua Dr. Monteiro de Barros, 110
- 320ª Seção - Sapopemba
Escola Arquiteto Vilanova Artigas
Rua Guarantã, s/nº
- 321ª Seção - Sapopemba
Escola Profª Henrique Méléga
Rua Chiquinha Gonzaga, 349
- 322ª Seção - Sapopemba
Escola Profº Aroldo de Azevedo
Rua Filipa Alvares, s/nº (esq. Av. Dr. Frederico M. da Costa Carvalho)
- 323ª Seção - Sapopemba
Escola Romeu Montoro
Rua Luiz Juliani, 422
- 324ª e 325ª Seções - Sapopemba
Escola Profº Aroldo de Azevedo
Rua Filipa Alvares, s/nº (esq. Av. Dr. Frederico M. da Costa Carvalho)
- 326ª Seção - Sapopemba
Escola Profª Maria da Glória Costa e Silva
Rua Dr. Monteiro de Barros, 110
- 327ª e 328ª Seções - Sapopemba
Escola Profª Henrique Méléga
Rua Chiquinha Gonzaga, 349
- 329ª Seção - Sapopemba
Escola Arquiteto Vilanova Artigas
Rua Guarantã, s/nº
- Da 330ª a 332ª Seção - Sapopemba
Escola Profª Maria da Glória Costa e Silva
Rua Dr. Monteiro de Barros, 110
- 333ª Seção - Sapopemba
Escola Romeu Montoro
Rua Luiz Juliani, 422
- 334ª e 335ª Seções - Sapopemba
Escola Arquiteto Vilanova Artigas
Rua Guarantã, s/nº
- 336ª e 337ª Seções - Sapopemba
Escola Romeu Montoro
Rua Luiz Juliani, 422
- Da 338ª a 340ª Seção - Sapopemba
Escola Arquiteto Vilanova Artigas
Rua Guarantã, s/nº
- 341ª Seção - Sapopemba
Escola Romeu Montoro
Rua Luiz Juliani, 422
- 342ª Seção - Sapopemba
Escola Profª Maria da Glória Costa e Silva
Rua Dr. Monteiro de Barros, 110
- 343ª Seção - Sapopemba
Escola Romeu Montoro
Rua Luiz Juliani, 422
- 344ª Seção - Sapopemba
Escola Arquiteto Vilanova Artigas
Rua Guarantã, s/nº
- 345ª Seção - Sapopemba
Escola Profª Maria da Glória Costa e Silva
Rua Dr. Monteiro de Barros, 110

351ª Zona Eleitoral

- Da 1ª a 14ª Seção - Cidade Adhemar
Escola Estadual de 1º Grau Profª Juventina Patricia Sant'Ana
Rua do Ingá, 50
- Da 15ª a 27ª Seção - Cidade Adhemar
Escola Estadual de 1º e 2º Grau Martins Pena
R. Prof. Paulo Mangabeira Albernaz, 150
- Da 28ª a 36ª Seção - Cidade Adhemar
Escola Estadual de 1º Grau Profª Dulce Carneiro
R. Maria Paes de Barros, 53
- Da 37ª a 47ª Seção - Cidade Adhemar
Escola Municipal de 1º Grau Conde Pereira Carneiro
Av. João Peixoto Viegas, 441
- Da 48ª a 60ª Seção - Cidade Adhemar
Escola Municipal de 1º Grau Dr. Hahil Carlos Kyrillos
R. Rio Grande do Norte, s/nº
- Da 61ª a 72ª Seção - Cidade Adhemar
Escola Estadual de 1º Grau Prof. Vicente Rão
R. Pastor Rubens Lopes, 348-B
- Da 73ª a 86ª Seção - Cidade Adhemar
Escola Estadual de 1º e 2º Grau Prof. João Evangelista Costa
Av. Capuccini, 2.672
- Da 87ª a 97ª Seção - Cidade Adhemar
Escola Estadual de 1º Grau Profª Zenaide Lopes de Oliveira Godoy
Av. Celso dos Santos, 375
- Da 98ª a 106ª Seção - Jardim Miriam
Escola Municipal de 1º Grau Antonio Sampaio Dória
Praça Tito Pacheco, 07
- Da 107ª a 116ª Seção - Jardim Miriam
Escola Estadual de 1º Grau José Nascimento
Rua Luisa, 10
- Da 117ª a 126ª Seção - Jardim Miriam
Escola Estadual de 1º Grau Prof. João Ernesto de Souza Campos
r. Mons. José Marini, 22
- Da 127ª a 136ª Seção - Jardim Miriam
Escola Estadual de 1º Grau Prof. Dr. Lauro Pereira Travassos
r. Frei Francisco Ferreira, 55
- Da 137ª a 147ª Seção - Jardim Miriam
Escola Municipal de 1º Grau Profª Isabel Vieira Ferreira
R. das Orquideas, 130
- Da 148ª a 161ª Seção - Jardim Pedreira
Escola Municipal de 1º Grau Des. Manoel Carlos de Figueiredo Ferraz
R. Prof. Corrêa Brito, 355
- Da 162ª a 172ª Seção - Jardim Pedreira
Escola Municipal de 1º Grau Deputado João Sussumu Hirata
Estrada do Alvarenga, 2.113

- Da 173ª a 183ª Seção - Jardim Pedreira
Escola Estadual de 1º e 2º Grau Manoel Tabacow Hidal
R. Manoel de Macedo, 31
- Da 184ª a 195ª Seção - Jardim Pedreira
Escola Municipal de 1º Grau Antenor Nascentes
R. Antonio Fernandes de Oliveira, 114
- Da 196ª a 203ª Seção - Jardim Pedreira
Escola Estadual de 1º e 2º Grau Manuel Borba Gato
Estrada do Alvarenga, 175
- Da 204ª a 215ª Seção - Jardim Sabará
Escola Municipal de 1º Grau Dr. Antonio Carlos de Abreu Sodré
Rua Juari, 835
- Da 216ª a 227ª Seção - Jardim Sabará
Escola Estadual de 1º Grau Joaquim Adolfo Araújo
Travessa Afonso Bocchiglieri, 16
- Da 228ª a 232ª Seção - Jardim Sabará
Escola Estadual de 1º e 2º Grau Profª Amélia Moncon Ramponi
Rua São Constantino, 135
- Da 233ª a 245ª Seção - Jardim Sabará
Escola Estadual de 1º Grau Assis Chateaubriand
Rua Armando Gonzaga, 150
- Da 246ª a 251ª Seção - Parque Santa Amélia
Escola Estadual de 1º Grau Dr. Ayres Neto
Rua José Flávio Pereira, 129
- Da 252ª a 259ª Seção - Parque Santa Amélia
Escola Estadual de 1º Grau Luiza Marcelina Branca Chahb
Estrada do Alvarenga, 5.110
- Da 260ª a 266ª Seção - Vila Inglesa
Escola Estadual de 1º e 2º Grau Luiz Simone Sobrinho
Rua Francisco Lopes Pinto, 214
- Da 267ª a 278ª Seção - Vila Joaniza
Escola Municipal de 1º Grau Alferes Tiradentes
Rua Rodolfo Boreo, 51
- Da 279ª a 288ª Seção - Vila Joaniza
Escola Estadual de 1º e 2º Grau México
Rua Leonel da Gama Beles, 195
- Da 289ª a 299ª Seção - Vila Inglesa
Escola Estadual de 1º Grau Guiomar Novaes
Rua Leonidas Moreira, 21
- Da 300ª a 304ª Seção - Jardim Pedreira
Escola Estadual de 1º Grau Prof. Eugênio Zerbini
Rua das Piavunas, 10
- Da 305ª a 319ª Seção - Jardim Miriam
Escola Estadual de 1º Grau Padre Thiago Alberioni
Av. Angelo Cristiani, 600
- Da 320ª a 324ª Seção - Vila Joaniza
Escola Estadual de 1º Grau Profª Julia Della Casa Paula
Rua Georges Bernanos, 311
- Da 325ª a 333ª Seção - Cidade Adhemar
Escola Estadual de 1º Grau José Hermenegildo Leoni
Rua Domênico Palma, 451
- Da 334ª a 341ª Seção - Vila Joaniza
Escola Estadual de 1º Grau Ministro Salgado Filho
Rua Pedro Gonçalves Meira, 101
- 342ª a 354ª Seção - Jardim Miriam
Escola Estadual de 1º Grau Profª Joanna Abrahão
Rua Comendador Artur Capodaglio, s/nº
- 355ª Seção - Cidade Adhemar
Escola Estadual de 1º e 2º Grau Martins Pena
Rua Prof. Paulo Mangabeira Albernaz, 150
- 356ª Seção - Cidade Adhemar
Escola Estadual de 1º Grau Profª Dulce Carneiro
Rua Maria Paes de Barros, 53
- 357ª Seção - Jardim Miriam
Escola Municipal de 1º Grau Antonio Sampaio Dória
Praça Tito Pacheco, 07
- 358ª Seção - Jardim Pedreira
Escola Municipal de 1º Grau Antenor Nascentes
Rua Antonio Fernandes de Oliveira, 114
- 359ª Seção - Parque Santa Amélia
Escola Estadual de 1º Grau Dr. Ayres Neto
Rua José Flávio Pereira, 129
- 360ª Seção - Vila Inglesa
Escola Estadual de 1º e 2º Grau Luiz Simone Sobrinho
Rua Francisco Lopes Pinto, 214
- 361ª Seção - Jardim Pedreira
Escola Estadual de 1º Grau Prof. Eugênio Zerbini
Rua das Piavunas, 10
- 362ª Seção - Cidade Adhemar
Escola Municipal de 1º Grau Conde Pereira Carneiro
Av. João Peixoto Viegas, 441
- 363ª Seção - Cidade Adhemar
Escola Estadual de 1º Grau Profª Zenaide Lopes de Oliveira Godoy
Av. Celso dos Santos, 375
- 364ª Seção - Jardim Miriam
Escola Municipal de 1º Grau Antonio Sampaio Dória
Praça Tito Pacheco, 07
- 365ª Seção - Jardim Miriam
Escola Municipal de 1º Grau Profª Isabel Vieira Ferreira
Rua das Orquideas, 130
- 366ª Seção - Jardim Pedreira
Escola Municipal de 1º Grau Deputado João Sussumu Hirata
Estrada do Alvarenga, 2.113
- 367ª Seção - Jardim Pedreira
Escola Estadual de 1º e 2º Grau Manoel Tabacow Hidal
Rua Manoel de Macedo, 31
- 368ª Seção - Jardim Pedreira
Escola Estadual de 1º e 2º Grau Manuel Borba Gato
Estrada do Alvarenga, 175
- 369ª Seção - Parque Santa Amélia
Escola Estadual de 1º Grau Dr. Ayres Neto
Rua José Flávio Pereira, 129
- 370ª Seção - Parque Santa Amélia
Escola Estadual de 1º Grau Luiza Marcelina Branca Chahb
Estrada do Alvarenga, 5.110
- 371ª Seção - Vila Inglesa
Escola Estadual de 1º e 2º Grau Luiz Simone Sobrinho
Rua Francisco Lopes Pinto, 214
- 372ª Seção - Vila Joaniza
Escola Estadual de 1º Grau Ministro Salgado Filho
Rua Pedro Gonçalves Meira, 101

- Da 91* a 100* — Jardim Vila Galvão
EEPG Capitão PM Alberto Mendes Junior
Praça Nossa Senhora Aparecida, 125
Da 101* a 107*, 245*, 253* e 264* Seção — Jardim Vila Galvão
EEPG Fábio Fanucchi
Avenida Faustino Ramalho, s/nº
Da 108* a 120* e 265* Seção — Tranquilidade
EEPG João Álvares de Siqueira Bueno
Rua Cabo Antônio Pereira da Silva, 340
Da 121* a 136* e 262* Seção — Vila São Rafael
EEPG Ary Gomes
Rua Alegre, s/nº
Da 137* a 138*, 244* e 247* Seção — Tranquilidade
EEPG Professora Isabel Ferreira dos Santos
Rua Ciríaco, s/nº
Da 139* a 152* Seção — Gopouva
EEPG Anita Sarceni
Avenida Emilio Ribas, 998
Da 153* a 161* Seção — Torres Tibagi
EEPG Clarice Lispector
Rua Miguel Biondi, 566
Da 162* a 168* Seção — Santo Antônio
EEPG Professora Emilia Anna Antonio
Rua Moras, s/nº
Da 169* a 181* Seção — Gopouva
EEPG Enio Chiesa
Rua Marinno Manzoni, 21
Da 182* a 186*, 234* e 239* Seção — Gopouva
EEPG Dr. Jair Miranda
Avenida Emilio Ribas, 1573
Da 187* a 192* Seção — Itapegica
EEPG Eríco Verissimo
Rua Portuguesa, 588
Da 193* a 197* e 252* Seção — Itapegica
EEPG Rotary
Avenida Senador Adolf Schindling, 361
Da 198* a 212*, 241* e 256* Seção — Ponte Grande
EEPSG Dom Paulo Rollim Loureiro
Rua Domingos Fanganelli, 185
Da 213* a 215* Seção — Ponte Grande
Escola Municipal de Educação Infantil
Rua Domingos Fanganelli, s/nº
Da 216* a 225* Seção — Jardim Munhoz
EEPG Carlos Machado Bittencourt
Rua Madalena Rampinelli, 39
Da 226* a 228*, 238*, 249*, 254*, 258* e 261* Seção — Picença
EEPSG Brasília Castanho de Oliveira
Rua Anésio, s/nº
Da 229*, 240* e 255* Seção — Jardim Moreira
EEPG Maria Rosa Brota
Rua Santa Clara D'Oeste, 20
Da 230* a 232* Seção — Cabuçu
EEPG Maria Helena Faria Lima e Cunha
Estrada do Cabuçu, 8.000
Da 233*, 251* e 257* Seção — Vila Tijuco
EEPG Waldemar Freire Veras
Rua Dr. Brandão Verças, 14
Da 237* Seção — Torres Tibagi
Escola Municipal de Educação Infantil Felício Marcondes
Rua João Alberto, s/nº

279ª Zona Eleitoral

- Da 1* a 19* e 288*, 317*, 334* e 344* Seção — Jd. Nova Taboão
EEPSG Professora Maria Angélica Soave
Rua Coronel Pacheco, S/N
Da 20* a 28* Seção
EEPG Professor Plinio Paulo Braga
Av. Otávio Braga de Mesquita, 4674
Da 29* a 42* Seção — Jd. Santa Rita
EEPG Professor Flavio Xavier Arantes
Rua Miguel F. Maldonado, 57
Da 43* a 54* Seção — Jd. Bela Vista
EEPG Professora Odete Fernandes Pinto da Silva
Rua Lençóis Paulista, 126
Da 55* a 66* Seção — Vila Barros
EEPG Professor Roberto Alves dos Santos
Rua Carlos Korphishe, 80
Da 67* a 78* Seção — Vila Flórida
EEPSG Valdevino de Castro Pereira
Av. Tiradentes, 153
Da 79* a 89* Seção — Vila Fátima
EEPG Aliryo de Figueiredo Brasil
Rua Duque de Caxias, 195
Da 90* a 101*, 306* e 332* Seção — Vila Fátima
EEPG Professora Francisca de Assis Ferreira Novak
Av. Santa Bárbara, S/N
Da 102* a 114* e 297* e 343* Seção — Vila Flórida
EEPG Deputado Cantídio Sampaio
Rua Guaratuba, 14
Da 115* a 122* Seção
EEPG Estevam Dias Tavares
Av. Dr. Arthur Marcondes de Siqueira, 121
Da 123* a 128* Seção — Jd. Triunfo
EEPG Ary Jorge Zeitune
Av. São Pedro, 20
Da 129* a 133* Seção — Vila Nova Bonsucesso
EEPG Helio Polesel
Rua Cordeiros, 20
Da 134* a 137* e 324* Seção — Vila Nova Bonsucesso
EEPG Professor Arthur Marret
Rua K-L, S/N
Da 138* a 142* e 330* Seção
EEPSG Prefeito Antonio Prates
Rua Sete, 350
Da 143* a 151* e 333* Seção — Jd. Presidente Dutra
EEPSG Professora Zilda Romeiro P.M. da Silva
Rua Macarani, 1.750
Da 152* a 157* e 329* Seção — Jd. C. Presidente Dutra
EEPSG Padre Bruno Risco
Rua Rio Real, 379
Da 158* a 170* Seção — Jd. Cumbica
EEPG Comandante João Ribeiro de Barros
Rua Juazeiro do Norte, s/nº

- Da 171* a 187* Seção —
EEPSG Sebastião Walter Fusco
Rua Jaime R. Pereira, 45
Da 189* a 202* Seção — Jd. São João
EEPG Capitão Sandi Miyake
Av. Juarez Távora, 171
Da 203* a 218* Seção — Jd. São João
EEPSG Professora Salime Mudeh
Rua Sagres, s/nº
Da 219* a 227* Seção — Bairro dos Pimentas
EEPG Guilhermino Rodrigues de Lima
Rua do Grupo, s/nº
Da 228* a 237* e 289*, 331* e 346* Seção — Bairro dos Pimentas
EEPSG Professora Mario Nakata
Rua Furachio Mauricio, s/nº
Da 238* a 245* e 318* Seção — Jd. Nova Cumbica
EEPSG Professor Alberto Bacan
Rua Jaguaribe, 20
Da 246* a 253* Seção — Pq. Uirapurú
EEPG Padre Valentim Gonzales Alonso
Rua 13, 1
Da 254* a 267* Seção — Jd. Maria Dirce
EEPSG Oswaldo Sampaio Alves
Rua Curicuri, 10
Da 268* a 273* e 319* Seção — Jd. Maria Dirce
EEPG Vicente Melro
Rua 11, 50
Da 274* a 275*, 320* e 336* — Pq. Jurema
EEPSG Professor Antonio Viana de Souza
Rua Jupira, 132
Da 276* a 287*, 307* e 327* Seção — Jd. Cumbica
EEPG Professor João Cavalheiro Salem
Rua Porto Velho, 125
290* Seção — Jd. São Domingos
EEPG Jardim Belvedere
Rua Fraiburgo, 100
Da 291*, 321* e 339* Seção — Jd. Paraíso
EEPG Professor Milton Cernach
Av. 04, S/N
300* Seção — Jd. Acácia
EEPG Prefeito Rinaldo Poli
Rua Gilveta Conte Panepinto, 3020
292*, 315* e 340* Seção — Jd. Divinolândia
EEPG Prefeito Waldomiro Pompeo
Av. Carilau Cerri, 60
Da 298* a 337* Seção — Jd. América
EEPG Professor Joaquim Garcia Salvador
Rua Catulu da Paixão Cearense, 242
Da 293*, 314* e 342* Seção — Jd. Ipanema
EEPG Glauber Rocha
Rua Campo Grande, 111
Da 305* e 326* Seção
EEPG Professora Iia Zilda Innocenti Blanco
Estrada Velha de Itaberaba, 2600
Da 294*, 308* e 335* Seção — Haroldo Veloso
EEPSG Brigadeiro Haroldo Veloso
Rua Ester, 200
309* Seção — Jd. Fortaleza
EEPG Professor José Benedito Ferreira
Rua Kasuko Fujii Shimazi, s/n
Da 310*, 322* e 341* Seção — Jd. Lenise
EEPG Professor Cyro Barreiros
Av. Aracati, 4
295* Seção — Vila Aeroporto
EEPG Pastor Rubens Lopes
Rua Braz Pires, 150
Da 311* e 325* Seção — Jd. Presidente Dutra
EEPG Professora Caciela Caçapava de Oliveira
Rua 50, s/n
Da 188*, 303*, 315*, 328* e 345* Seção — Seimce
EEPG Brigadeiro Do Ar Roberto Hipólito da Costa
Rua Aechurgo, 544
Da 299* e 323* Seção — Jd. Otawa
EEPG Professora Marta Leda Fernandes Brigo
Rua Vandeci, S/N
296* Seção — Jd. Alice
EEPG Professora Alaide Maria Vicente
Rua Ida Righi, 100
301* Seção — Vila Ani
EEPG Professor Cid Augusto Guelli
Rua Braga, 100 (antiga rua Jurema)
312* Seção — Pq. Alvorada
EEPG Professora Maria Aparecida Rodrigues
Rua Berício, S/Nº
302* Seção — Vila Dinamarea
EEPG Deputado Mauricio Goulart
Rua Itacambi, 8
304* Seção — Jd. Santo Afonso
EEPG Professora Maria Hilda Ornella de Oliveira
Rua Iazinhema, S/Nº
Da 313* a 338* Seção — Jd. Leblon
EEPSG Bartolomeu de Carlos
Rua Aracaju, 100A

Osasco

213ª Zona Eleitoral

- Da 1* a 10* Seção - Centro
EEPG Marechal Bittencourt - Largo Monteiro Lobato, 443
Da 11* a 18* Seção - Centro
EEPG Prof. José Liberatti - R. Pres. Castelo Branco, 250
Da 19* a 24* e 52* Seção - Centro
EEPG Antônio Raposo Tavares - Pr. 21 de Dezembro PS 22
Da 25* a 28* Seção - Centro
EEPSG Prof. Fortunato Antiorio - R. Manoel Rodrigues, 155
Da 29* a 37* Seção - Pres. Altino
EEPG Frei Gaspar da Madre de Deus - Av. Osvaldo Colino, 980

- Da 38* a 45* Seção - Pres. Altino
EEPSG Prof. Alice Velho Teixeira - R. Ana Zoi Toti, 284
Da 46* a 51* Seção - Pres. Altino
Escola Senai Nadir Dias Figueiredo - R. Ari Barroso, 305

276ª Zona Eleitoral

- Da 1* a 15* Seção - Rochdale
EEPG Julia Lopes de Almeida - Av. Cruzeiro do Sul, 357
Da 16* a 24* Seção - Rochdale
EEPG Terezinha Martins Pereira - pr. Prof. Anésio Cabral, s/nº
Da 25* a 26* e 118* e 119* Seção - Rochadalle
Parque Infantil Osvaldo de Carvalho - pr. Prof. Anésio Cabral s/nº
Da 27* a 29*, 110*, 114* e 116* - Rochadalle
Escola Cruzeiro do Sul - Av. Cruzeiro do Sul, 1.000
Da 30* a 45* e 120* Seção - Vila Menck
EEPG Aureliano Leite - R. Nair Luciela Rodrigues, s/nº
Da 46* a 58* Seção Vila dos Remédios
EEPG Maria Augusta Siqueira
R. Antonio Festa, 35
Da 59* a 68* Seção — Vila São José
EEPG Francisco Casabona
R. Francisco Haro Alaminos, 276
Da 69* a 78* Seção — Vila São José
EEPG "Tobias Barreto de Menezes"
R. Joana D'Are, 51
Da 79* a 95* Seção — Jardim Mutinga
EEPG Aleir de Oliveira Porciuncula
Av. Pres. Medici, 2.386
Da 96* a 104* Seção — Jardim Mutinga
EEPG Irmã Tecla Merlo
R. Topázio, 8
Da 106* a 108*, 113* e 115* Seção - Jardim Mutinga
Parque Infantil Emel - r. Heliotrópico, 285
Da 111* a 112* Seção - Jardim d'Avila
EEPG "Alípio da Silva Lavoura" - r. Moacir Sales d'Avila, s/nº
105*, 109* e 117* Seção - Vila dos Remédios
Colégio Nossa Senhora dos Remédios - av. Nossa Senhora dos Remédios, 348

277ª Zona Eleitoral

- Da 1* a 14* Seção — Jd. das Flores
EEPG Prof. Lucy Anna Carrozo Latorre - R. Miosótis, 431
Da 15* a 22* Seção — Jd. Rosa
EEPG Prof. João Guimarães Rosa - R. Ida Chiaramont de Deus, 26
Da 23* a 41* Seção - V. Yolanda
EEPSG Prof. Fanny Monzoni Santos - R. Delfino Cerqueira, 136
Da 42* a 58* Seção - V. Pestana
EEPSG Dr. Américo Marco Antônio - R. João Mirassol, 43
Da 59* a 69* Seção — Quitaúna
EEPSG Prof. Heloisa de Assunção — av. Com. Sampaio, 1.399
70* a 73* Seção — Quitaúna
EEPSG Gal. Antônio de Sampaio — av. dos Autonomistas, 6.565
74* a 83* Seção — Alto de Quitaúna
EEPG Cel. Antonia Paiva de Sampaio — r. Ananias de Almeida, 200
Da 84* a 91* Seção — Cidade das Flores
EEPG Prof. José Jorge — r. Pinheiro, 70
Da 92* a 106* e 122* Seção — Km 18
EEPSG Prof. João Larizatti — av. Hildebrando de Lima, 960
Da 107* a 118*, 123*, 125*, 134*, 135* e 136* Seção — Km 18
EEPSG Major Telmo Coelho Filho — av. Comandante Sampaio, 285
119*, 126*, 128*, 132* e 133* Seção — Km 18
EMEI Alice Manhler Pitteri — r. Alexandre Batista, 579
120*, 127*, 129* e 131* Seção — V. Isabel
EEPG Francisco Cavalcante Pontes de Miranda — r. Benedito de Oliveira Furtado, 100
121* e 130* — Cidade das Flores
EEPG Prof. Elza de Carvalho Mello Batiston — r. Gal. Newton Stilac Leal, 1.774

285ª Zona Eleitoral

- Da 1* a 10* Seção - Bela Vista
EEPSG Prof. Vicente Peixoto - R. Diogo Benites, 3
Da 11* a 18* Seção - Bela Vista
EEPG Prof. Laerte José dos Santos - Pça. Dante Rivaldi, s/nº
Da 19* a 29* Seção - Bela Vista
EEPG Dep. Guilherme de Oliveira Gomes
R. Hipólito da Silva, 11
Da 30* a 35*, 74* e 76* Seção - Jaguaribe
EEPG Prof. Benedito Caldeira - R. José Salvador Pozzobon, 15
Da 36* a 48* Seção - Jaguaribe
EEPSG Independência - 5. Altino Arantes, s/nº
Da 49* a 57*, 77* e 78* Seção - Jaguaribe
EEPG Prof. Luciano F. Biondo - Av. Flora, 859
Da 58* a 62* e 73* Seção - Jaguaribe
EEPG José Martiniano de Alencar - R. João de Deus, 382
Da 63* a 65* e 80* Seção - Bela Vista
Fundação Instituto Tecnológico de Osasco Ito - R. Narciso Sturline, 101
Da 66* a 72*, 75* e 79* Seção - Bela Vista
Fundação Instituto de Ensino para Osasco Fieo - R. Narciso Sturline, 883

315ª Zona Eleitoral

- Da 1* a 18* Seção - Santo Antônio
EEPG Prof. Newton Espírito Santo Ayres - R. Imperial, s/nº
Da 19* a 33* Seção - Jd. Veloso
EEPG Prof. Oguimar Ruggeri - R. João Tertuliano Raposo, s/nº
Da 34* a 50* Seção - J. Padroira
EEPSG Leonardo Villas Boas I - Av. José Barbosa de Siqueira, 71
Da 51* a 65* Seção - Jd. Turbido
EEPG Tarcela do Amaral - Av. Benedito Alves Turbido, s/nº
Da 66* a 73* Seção - Jd. Helena
EEPG Prof. Orlando Geribola - R. Sociedade Esportiva Palmeiras, 10
Da 74* a 83* Seção - Jd. Santo Antônio
EEPG Oswaldo Quirino Simões - R. Antônio Benedito do Amaral, 194
Da 84* a 96* Seção - Jd. Veloso
EEPG Antônio da Almeida Junior - R. César Ladeira s/nº
Da 97* a 106*, 112* e 113* Seção - Jd. Turbido
EEPG Benedito Alves Turbido - R. Maria de Lurdes Galvão de Franca, 600
Da 107* a 111* e 114* Seção - Jd. Veloso
EEPG Dr. Antonio Braz Gambarini - 14, 45 - Conj. dos Metalúrgicos

331ª Zona Eleitoral

- Da 1* a 18* Seção
EEPSG Prof. Francisca Lisboa Peralta - Av. Prof. Lourenço Filho, 560
Da 19* a 36* Seção
EEPG Prof. Josué Benedito Mendes - R. Prof. Sud Meucci, 353
Da 39* a 55* Seção
EEPSG Prof. Luiz Lastosa da Silva - R. Luiz Gatti, 500
Da 58* a 68* Seção
EEPG João Campestri - R. Reinaldo Ceschini, 10
Da 69* a 83* Seção
EEPG Prof. Neusa de Oliveira Previd - av. João Ventura dos Santos, 471
Da 84* a 96* Seção
EEPSG Eloy Lacerda - R. Henrique Dias, 243
Da 97* a 105* Seção
EEPG Benedito Weichenfelder - R. Rio Tocantins, s/nº
106*, 112*, 116*, 121* e 125* Seção
EEPG Escultor Victor Brecheret - Av. João Ventura dos Santos, 212
109*, 117* e 123* Seção
EEPG Marina Sadi Haidar - R. João Arnus
110*, 120* e 127* Seção
EEPG Francisco Matarazzo Sobrinho - R. Piacatu, s/nº
108*, 114* e 112* Seção
EEPG Prof. João Euclides Pereira - av. Osvaldo Munhoz, s/nº
56*, 57*, 119* e 128* Seção
EEPSG Francisco Sá Carneiro - r. Nelson de Souza, 96
37*, 38*, 107*, 113*, 118* e 126* Seção
EEPG Cidade Munhoz Junior - r. Maria Jesus do Rosário, s/nº
111*, 115* e 124* Seção
EEPG Prof. Walter Negralli - r. Calisto Barbieri

332ª Zona Eleitoral

- Da 1* a 11* Seção - Vila Yara
EEPSG João Batista de Brito - R. Rosa D'Angelo Pisapia, 115
Da 12* a 19* e 102* Seção - Vila Yara
EEPG Max Zendron - R. João Osisque s/nº
20*, 21*, 99*, 105* e 106* Seção - Campesina
ECE Sessi Franz Voegeli - R. Ana Pereira de Melo, 253
Da 22* a 32* Seção - Campesina
EEPSG José Maria Rodrigues Leite - R. Demetri Sansoud Lavoud, 207
Da 33* a 50* Seção - Jd. D'Abril
EEPG Rosa Bonfiglioli - R. Prof. Rafaela Gomes Afonso, 17
Da 51* a 62*, 97* e 101* Seção - Jd. D'Abril
EEPG José Geraldo Vieira - R. Pe. Vicente Melillo, 1.653
Da 63* a 68* e 108* - Jd. Nova América
EEPG Prof. Anésio Cabral - R. Venezuela, 225
Da 69* a 80* - Novo Osasco
EEPG Quintino Bocaiuva - R. Dr. Bento Cabral, s/nº
Da 81* a 89* e 103* Seção - Novo Osasco
EEPG Prof. Ernesto Then de Barros - R. Dr. Bento Vidal, 1.000
Da 90* a 96*, 98*, 100*, 104*, 107* e 109* - Novo Osasco
EEPSG José Ribeiro de Souza - R. Sérgio Cardoso, 15

São Caetano do Sul

166ª Zona Eleitoral

- Da 1* a 10* Seção
Instituto de Ensino Sagrada Família
Rua Niterói, 95
Da 11* a 18*, 104*, 107* e 113* Seção
Instituto de Ensino de S. Caetano do Sul
Rua Baraldi, 1.022

Nome do presidente sai em 48 horas

TSE planeja contar 50% dos votos em dois dias, permitindo que o País saiba quem ocupará a Presidência da República antes do final da semana

O Tribunal Superior Eleitoral (TSE) calcula que 48 horas após as eleições, já terá apurado 41,8 milhões de votos dos Estados de São Paulo, Rio de Janeiro, Minas Gerais e Rio Grande do Sul, graças ao aprimoramento do sistema computadorizado que começou a funcionar em 1986. Este número corresponde a mais de 50% do total do eleitorado do país. De modo geral, a apuração será mais rápida nos Estados do Centro-Sul e mais demorada no Norte e Nordeste. O TSE estabeleceu um prazo de três dias para o término deste proces-

so. Depois, serão necessários mais dois dias para realizar a totalização dos votos, e o resultado deve ser divulgado no dia 20 de novembro.

A divulgação dos resultados será feita no Centro de Convenções de Brasília, onde vão funcionar 300 cabines telefônicas individuais e estandes dos correios, da Telebrasil e da Embratel. Autoridades, políticos e dois mil jornalistas, entre eles 500 estrangeiros, terão acesso ao local. Os resultados serão anunciados por alto-falantes e por 25 monitores de vídeo, de hora em hora, no período das 9 às 23 horas. A divulgação por escrito dos números da votação será feita apenas a cada três horas. Segundo Benedito dos Santos Gonçalves, diretor da Secretaria de Informações do TSE, a velocidade de processamento das informações inviabiliza a adulteração dos resultados dos mapas de apuração.



O tribunal, em sessão: resultado final será divulgado dia 20

Rápida, TV põe no ar números e fatos da eleição

As emissoras de televisão montaram esquemas especiais para a cobertura da eleição presidencial, que permitem ao eleitor acompanhar passo a passo os resultados da apuração em todo o País. Todas mobilizaram centenas de jornalistas e técnicos, dispostos a oferecer uma informação diferenciada ao público, além de montarem cabines no Centro de Convenções em Brasília, onde o Tribunal Superior Eleitoral (TSE) divulgará os resultados parciais da eleição.

No período de 15 a 18 de novembro, cerca de dois mil profissionais participarão da cobertura jornalística da Rede Globo, de estúdios montados em Brasília, São Paulo, Rio de Janeiro, Porto Alegre, Belo Horizonte, Curitiba, Belém, Fortaleza e Recife. A emissora apresentará flashes das eleições durante o dia e, após a apresentação da novela "Tieta", o único assunto será eleições.

A Rede Manchete suspenderá toda sua programação — com exceção da novela "Kananga do Japão" e dos telejornais — nos dias 15 a 18, em função do projeto "Vota Brasil", que mostrará a evolução e os números da apuração, entrevistas com os candidatos e flashes dos resultados divulgados por cada Tribunal Regional Eleitoral (TRE), envolvendo o trabalho de mais de mil profissionais.

A Rede Bandeirantes, em conjunto com a Rádio Bandeirantes, tem um esquema para coletar em primeira mão os mapas em todas as zonas eleitorais da Capital e Grande São Paulo. Do dia 15 ao 17, a emissora fará uma cobertura ininterrupta das apurações.



O telespectador em frente à TV: tecnologia a serviço da eleição

A TV Cultura e a TV Gazeta também vão derrubar sua programação normal em função da cobertura eleitoral. Das 7 à meia noite, entre os dias 15 e 17 a Cultura entrevistará políticos, candidatos, economistas e mostrará imagens ao vivo do Rio de Janeiro, Brasília, São Paulo e Porto Alegre. Na Gazeta o ponto forte serão as entrevistas na Capital, e os debates em estúdio e documentários.

O SBT não pretende suspender sua programação, mas a partir das 8 horas do dia 15 mostrará imagens do País inteiro, de meia em meia hora. À noite, entrará no ar o especial "A Hora da Decisão", com dados de boca de urna, reportagens nas juntas apuradoras e os primeiros resultados. A programação da Record dará mais ênfase às imagens de Brasília, à votação dos próprios candidatos e às apurações no Interior do Estado.

As rádios brigam e o vencedor é sempre o ouvinte

As emissoras de rádio de São Paulo, a exemplo das redes de televisão, também vão investir alto na cobertura da eleição presidencial, procurando prestar o máximo de serviço e informações aos eleitores. Muitas delas trabalham em conjunto com as emissoras filiadas em outros Estados, o que permitirá uma informação mais rápida e completa dos resultados da apuração.

A Nova Eldorado AM colocará no ar, até dia 21, apenas informações sobre a eleição, contando com o trabalho

de 108 jornalistas e o apoio de todos os profissionais da Agência Estado. Além da central montada em Brasília, a emissora terá um posto na Rádio Gaúcha, em Porto Alegre. No dia 21, a partir das 10 horas, entrará no ar via satélite, com a Rádio França Internacional, o programa O Último Voto, com a análise de especialistas sobre os resultados do primeiro turno.

A Rádio Record, durante todo o dia 15, acompanhará a votação das personalidades em São Paulo e prestará serviços de utilidade pública ao ouvinte. A partir das 18 horas, a emissora ficará com uma linha aberta em Brasília para divulgar os resultados até o final da apuração. De 10 a 15 minutos a programação será interrompida pela vinheta "Eleições Presidenciais: a Marcha das Apurações" com informações variadas sobre o assunto.

A Rádio Globo/Excelsior, do dia 15 até a definição dos candidatos que vão para o segundo turno, ficará 24 horas no ar para prestar informações de 10 em 10 minutos sobre a movimentação no dia da eleição e os dados da apuração. Ao todo serão 200 profissionais — entre técnicos e jornalistas — envolvidos com o trabalho, só no Estado de São Paulo. Além disso, a emissora trabalhará em conjunto com as filiadas e com rádios de Recife, Belo Horizonte, Rio de Janeiro e Brasília.

A Rádio Bandeirantes pretende ficar 24 horas no ar, até o dia 17, transmitindo somente informações sobre eleições, com debates, análises pesquisas, entrevistas, flash dos debates em Brasília e acompanhamento dos mapas nas zonas eleitorais da capital e da Grande São Paulo.

A Rádio Cultura, cuja programação será normal, aproveitará a estrutura montada pela TV Cultura e, de hora em hora, transmitirá boletins com dados sobre a apuração e serviços para quem vota em São Paulo, durante todo o dia 15.

**NEW
DOCUMENT**

SUPLEMENTO
AGRÍCOLA
O ESTADO DE S. PAULO
São Paulo, 15/11/89 n 1779 ANO XXXIV

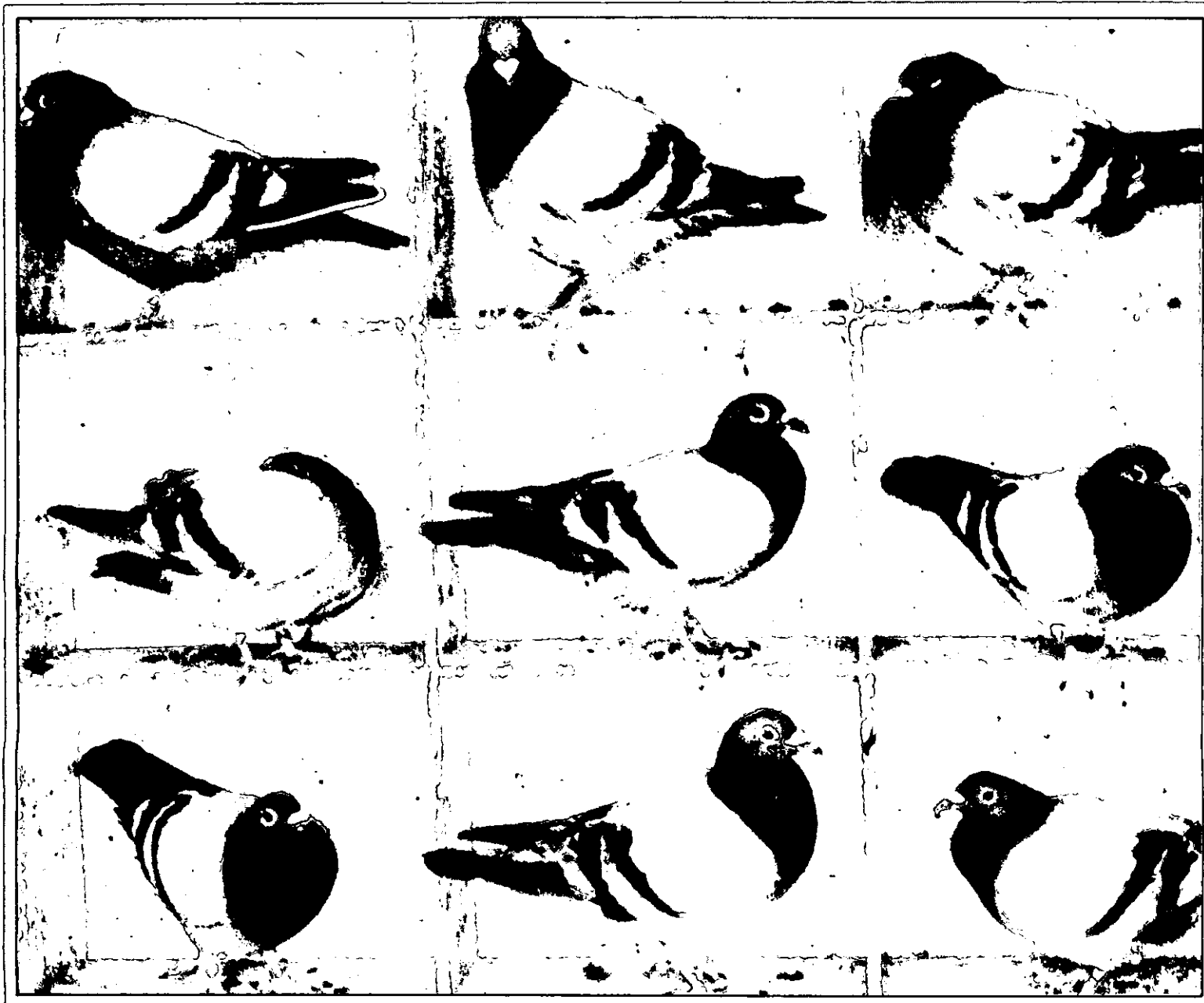

POMBO-CORREIO

**LEILÕES &
CAMPEÕES**

CONHEÇA A
CAMPEÃ
NACIONAL DE
PRODUÇÃO
DE LEITE



Nelore VR
dá média
de NCz\$ 115 mil
por fêmea
importada



Por que os preços murcharam

ROLF KUNTZ

Os preços agropecuários caíram em termos reais desde o início do inverno e neste ano o consumidor brasileiro sentiu menos intensamente os efeitos da entressafra de produtos como carne e feijão. O custo de vida foi afetado, na parte da alimentação, principalmente pelo encarecimento da comida industrializada. Os preços dos produtos in natura ou semiprocessados subiram menos, no varejo, e as cotações dos produtos agropecuários, no atacado, simplesmente encolheram quando confrontados com a inflação. Os dados da Fundação Instituto de Pesquisas Econômicas da USP mostram a seguinte evolução de julho a outubro nos preços ao consumidor: alimentos in natura, alta de 111,7%; alimentos industrializados, acréscimo de 177,3%. O aumento médio, de 130,3%, para a alimentação no domicílio, foi, portanto, claramente puxado pela indústria.

A Fipe mostra, também, noutra pesquisa, uma queda real de aproximadamente 40%, entre junho e outubro, nos preços pagos aos produtores por 15 dos produtos agropecuários de maior peso econômico. Foram, segundo análise do especialista Fernando Homem de Mello, os preços reais mais baixos dos últimos 13 anos. O desabamento das cota-



ções, no atacado, foi apontada ainda pela Companhia de Financiamento da Produção (CFP), em artigo do técnico Anastácio Antônio de Vasconcelos. "A inflação só se manteve abaixo dos 40%", escreveu ele, "graças ao comportamento dos preços da agropecuária em geral. Se tivessem eles apresentado o comportamento tradicional desta época do ano, a inflação teria provavelmente ficado acima dos 50%". Em prazo mais longo, porém, preços tão desfavoráveis à agropecuária acabarão contribuindo para aumentar e não para frear a inflação, se a oferta crescer insuficientemente.

Comparando cotações de setembro-outubro com as médias de março-junho, o técnico da CFP encon-

trou reduções, em termos reais, para milho, feijão, boi, frango, suíno e ovos. Aumento, só no caso do arroz. Vários fatores podem ser apontados para explicar esse comportamento dos preços agropecuários. A oferta em geral foi razoável (no caso da carne a entressafra foi curta e ainda houve grande expansão do confinamento), os preços internacionais estiveram em queda e a massa de salários praticamente não se expandiu neste ano. Talvez a partir de julho, o início da recuperação do salário médio, combinada com a expansão do emprego, tenha produzido algum aumento da massa total de salários, mas o efeito ainda é pouco perceptível. Um fator merece destaque, no entanto, e para ele chama atenção

Anastácio Antônio de Vasconcelos: a política monetária, traduzida principalmente pelos juros reais elevados. Juros altos dificultaram a formação de estoques pelos empresários e, portanto, o fluxo de oferta foi bastante favorável aos consumidores. Como estes mantiveram uma atitude moderada, até porque a corrosão do salário ao longo de meses anulou com rapidez os reajustes obtidos, o custo da comida teria de evoluir em ritmo mais lento que o dos demais preços. Esse efeito, no entanto, foi bem mais sensível no atacado, pois daí para a frente cresce a possibilidade de influência dos empresários na formação dos preços.

Comprovou-se mais uma vez, portanto, que o setor agrícola é muito mais sensível que os outros setores a uma política restritiva ou — se fosse o caso — a uma recessão. Daí a necessidade, reconhecida em todo o mundo, de uma política agrícola, destinada a compensar esse desequilíbrio. Note-se: a queda de preços teria sido ainda maior se a política em vigor não criasse limites à utilização de estoques governamentais. Se esses estoques estivessem sob controle privado, provavelmente acabariam sendo jogados com rapidez no mercado assim que os juros subissem.

Rolf Kuntz é editorialista de economia do Estado.

Conapra, a força de quem produz

JOSÉ CARLOS TEIXEIRA DA SILVA

Já era tempo dos produtores de proteína animal se unirem, empunharem uma só bandeira e lutarem por seus objetivos comuns. Afinal, a avicultura, pecuária, suinocultura e pescado respondem hoje por cerca de 10 milhões de toneladas de carnes e ovos, e não possuem força política para influir nas decisões governamentais que podem decretar verdadeiro colapso no setor.

Os trabalhadores sentiram essa necessidade de união muito antes dos produtores. Aliaram-se, fortaleceram-se e criaram líderes que hoje os representam com um candidato à Presidência da República. Resolvem qualquer problema através de pressões que soam forte em Brasília.

Os produtores de proteínas só sabem produzir. Jamais o governo lhes pergunta se a importação de algumas milhares de toneladas de carne bovina, suína ou de ovos pode causar uma perda incalculável para todos os setores.

Os alimentos importados entram sem impostos, mas os produtores são obrigados a recolher pelo menos 25 por cento de sua produção em impostos e taxas (segundo cálculos de Oliver Udry, da Agência Dinheiro

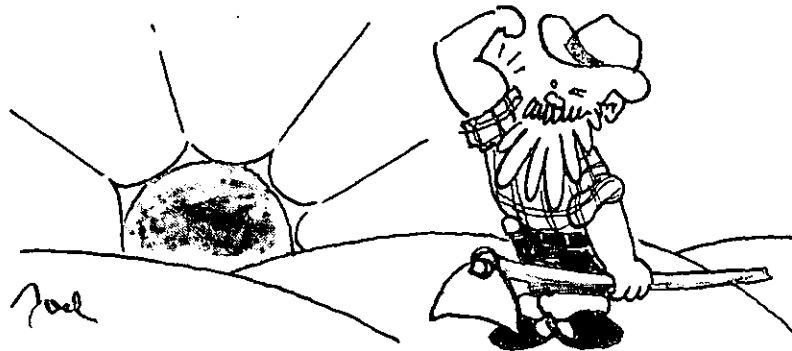

Vivo, a avicultura paga 28,9% de impostos).

E, em última análise, quem paga a conta?

É inútil negar que os custos são repassados ao consumidor, e em função disso, o produto se torna mais caro, para uma população cujo poder aquisitivo está menor, sem condições para comprar o mínimo necessário para a nutrição da família.

Os produtores são acusados de frear a demanda de alimentos num país que tem fome. Mas, qual seria a solução adequada diante desse quadro?

Muitos podem afirmar que os produtores de proteína animal deveriam continuar produzindo como na época do Plano Cruzado, quando o governo solicitou um aumento na

produção de 30%, e foi atendido. Só que poucos sabem quais foram as consequências daquela super-produção: quantas granjas fecharam e quantos bois foram laçados no pasto por pura demagogia.

É por isso que chegou o momento dos produtores de proteína animal se unirem, e o fizeram através de uma entidade informal, o Conselho Nacional de Proteína Animal (Conapra), onde seus representantes se reunirão mensalmente para traçar diretrizes, objetivos e prioridades.

Não há dúvida que uma das principais reivindicações do Conapra feitas ao novo governo será pela redução de impostos em benefício da população; uma forma de fazer com que o alimento chegue mais barato ao consumidor, e que os impostos

sejam cobrados sobre o lucro dos produtores e não mais sobre o produto.

Com a representatividade dos quatro segmentos de produção de proteína animal que se reuniram no último dia 9 na sede da Associação Paulista de Avicultura, acreditamos que o Conapra já tenha nascido forte, e se fortalecerá ainda mais em breve espaço de tempo.

A avicultura foi representada por José Luiz Fioretto, presidente da Associação Paulista de Avicultura, e Flávio Brandalise, presidente da União Brasileira de Avicultura; a pecuária por João Carlos Meirelles, presidente do Conselho Nacional de Pecuária de Corte; Antonio de Oliveira Pereira, Sindicato Nacional de Pecuáristas; João Batista Lunardi, Itacil Gonçalves Gamero, Sindifrio; e Sylvio Lazzarini Neto, Associação Brasileira dos Confinadores de Suínos, e Clóvis Puperi, da ABI-POS; e José Carceles, do Sindicato da Pesca.

Mário Fontana e Cláudio Martins representaram a ABEF - Associação Brasileira dos Exportadores de Frangos, e o professor Fernando Homem de Mello participou como convidado especial.

José Carlos Teixeira da Silva é diretor superintendente da Associação Paulista de Avicultura.

SURVIVENDO
AGRÍCOLA
O ESTADO DE S. PAULO

O Suplemento Agrícola circula às quarta-feiras encartado no Jornal O Estado de S. Paulo.

Endereço para correspondência: Avenida Engenheiro Caetano Álvares, 55 Bairro do Limão — São Paulo

Capital — CEP 02550. Telefones da Redação do Suplemento Agrícola: (011) 856-2321 e 856-2339. Telex (011) 23.511.

Telefone Publicidade Geral (011) 284-1944 Ramais 212/213 Publicidade/Classificados (011) 826-3277

Previsão do tempo: 18 meses de garantia.



A partir de novembro de 89, faça chuva ou faça sol, todos os tratores produzidos pela Valmet terão 18 meses ou 2.000 horas de garantia. O tempo estará sempre bom e a temperatura estável no decorrer do período para quem comprar qualquer um (note bem: qualquer um) dos tratores Valmet. Só quem tem a absoluta segurança de produzir o melhor trator pode dar a maior garantia e a melhor assistência técnica, o tempo todo.



Valmet

O trator da nossa terra. É só nosso tempo.

O pombo correio sempre volta ao lugar onde nasceu. Por isso é usado para carregar mensagens e pequenos objetos. Pode percorrer distâncias de até mil quilômetros e chega a durar vinte anos. Mas, um bom pombo pode custar até NCz\$ 5 mil. Reportagem de Antônio S. Ferreira e fotos de Epitácio Pessoa



OS POMBOS QUE VOLTAM

Em competições, o pombo-correio atinge velocidade média de 60 a 80 quilômetros por hora, chega a percorrer distâncias superiores a mil quilômetros, e volta a seus pombais. A atividade, da mesma forma que o rádio-amador, se constitui numa reserva de comunicações das Forças Armadas, sendo controlada pela Lei de Segurança Nacional. Essa restrição tem dado origem a fatos curiosos. Em 1940, por exemplo, Antonio Infanti, então um garoto de nove anos, teve de pedir autorização ao Ministério da Guerra para começar uma criação. Hoje, Infanti é um bem sucedido criador de pombos-correio. Dono de um plantel composto por 250 aves, entre machos e fêmeas, ocupa a diretoria Técnica da Fede-

ração Paulista de Columbofilia e a presidência da Sociedade Columbófila "A Rolinha".

Considerado pelos outros criadores a maior autoridade do País no assunto, Infanti observa que o pombo-correio pode ser utilizado para muitas finalidades. A principal delas, sem dúvida, por sua capacidade de retornar ao local de origem (fenômeno ainda não explicado pela ciência), é a de comunicação. Infanti recorda que um pombo com um ramo no bico deu a notícia a Noé de que solo firme se aproximava. Mas com o avanço dos meios de comunicação, o pombo-correio foi perdendo seu espaço, e hoje é deixado de lado para tal finalidade.

O que vem acontecendo na atualidade é uma adaptação, pois mesmo na sociedade moderna o pombo-correio pode ter seu espaço. Antonio Infante defende a utilização da ave nos locais em que não haja facilidade de comunicação. Conta que o dono de uma madeireira do Pará, obrigado a passar muitos dias na mata, utiliza o pombo para enviar mensagens à mulher e aos filhos. É comum ele mandar recados dizendo quantos caminhões e ajudantes vai necessitar para fazer o transporte da madeira.

Um caso exemplar é o de um agricultor que mora longe da cidade e não tem telefone. Ele pode economizar tempo e dinheiro usando pombos-correio. Encontrando-se na sede do município, por exemplo, pode comunicar-se com a fazenda para solicitar o envio de um documento esquecido. No campo, o pombo-correio pode também transportar vacinas,

doses de sêmen, medicamentos e outros materiais. Ele tem capacidade de levar objetos com até a metade do seu peso sendo que a ave adulta pesa de 350 a 450 gramas.

Como curiosidade, Infanti citou que os pombos-correio são utilizados pela NASA, na separação de micropeças para a construção de naves especiais, já que possuem uma visão mais perfeita que a do homem. Em certos casos, essas aves podem até representar uma oferta de carne e ovos. É famosa a "canja de borracho" (filhote) para crianças anêmicas e os ovos de pombo são indicados para cura de bronquites muito fortes, além de serem utilizados na incubação de vacinas.

MANEJO FÁCIL

A criação de pombos-correio não apresenta grandes dificuldades de manejo. Antonio Infanti recomenda começar a criação com um plantel pequeno, pois assim "o criador vai adquirindo prática na alimentação e na higiene das aves e nas instalações", mas nunca com menos de dois casais para evitar consangüinidade nos acasalamentos. Conforme o número de aves vai aumentando, o criador seleciona os pombos para competição e, entre estes, separa machos e fêmeas para reprodução.

O pombal deve ser construído com paredes (fundo e laterais) de alvenaria e as divisões internas de madeira, voltado sempre para a face Leste, de modo a receber o sol da manhã. O telhado deve ser de telhas francesas para evitar umidade e ter um sobreteto de madeira para evitar correntes de ar. Os viveiros de-

vem medir 1,5 m de largura e comprimento e 2 m de altura para facilitar a captura das aves. E a frente é fechada com tela ou grades de bambu ou taquara, deixando uma porta para o manejo diário. O ideal, segundo Infanti, é separar machos reprodutores, fêmeas criadeiras, machos solteiros e fêmeas solteiras.

Nos viveiros são feitas divisórias, reservando para cada um dos machos reprodutores um espaço maior, de 0,70 m de frente, de 0,40 a 0,70 m de profundidade e 0,35 m de altura. Isto porque, na época de reprodução, as fêmeas são colocadas junto aos machos. Para as fêmeas basta um espaço de 0,25 m de frente e altura e 0,15 m de profundidade. No caso dos machos solteiros, 0,30 m de frente, altura e profundidade. A época de reprodução vai de maio a novembro mas, durante todo o ano, o criador deve colocar as fêmeas junto aos machos a cada quinze dias, por um ou dois dias, para bom desenvolvimento do plantel.

Os pombos se alimentam principalmente de grãos, como trigo, milho, cevada, arroz, feijão e lentilha, mas aceitam bem rações comerciais para aves, inclusive a de pássaro-preto. O alimento é oferecido uma vez ao dia, pela manhã ou à tarde, em comedouros próprios ou cumbucas de barro, na medida de 30 a 40 gramas por ave solteira. Na época de reprodução, é fornecida a mesma quantidade três vezes ao dia a machos e fêmeas. Os pombos gostam também de gramíneas, verduras e restos de pão. Cascas de ostra e de ovo moídas fornecem calcário às aves.



Um pombo pode viver 20 anos

Muito útil também na fazenda

Água é oferecida à vontade em cumbucas de barro, permanecendo assim sempre fresca. Além dos comedouros e bebedouros, o criador não deve deixar mais nada dentro dos viveiros, a não ser os ninhos na época de reprodução. Estes podem ser caixas de madeira ou cumbucas de barro de, no mínimo, 23 cm de diâmetro com serragem ou palha.

O pombo-correio vive até 35 anos e sua vida reprodutiva começa aos sete ou oito meses e vai até os doze anos. A incubação leva aproximadamente dezoito dias e na maioria das vezes o criador tira três ninhadas de dois filhotes por ano. Os ovos são chocados tanto pela fêmea quanto pelo macho, este das oito/nove horas da manhã até as cinco da tarde e a fêmea a partir daí até as oito/nove horas do dia seguinte. Infanti explica que como os machos e fêmeas destinados a competições precisam ser treinados diariamente, os criadores costumam passar os ovos destes para um casal não-selecionado, chamado de ama-seca. O filhote até os trinta dias é chamado de "borracho" e chega a pesar 500 gramas. Macho e fêmea alimentam o pombinho até que comece a voar.

AVE RESISTENTE E CARA

Boas condições de saúde no plantel dependem em grande parte da hi-

giene nas instalações. Infanti informa que a limpeza diária é extremamente importante, principalmente na época da reprodução, para evitar piolhos, moscas e mosquitos. O pombo-correio é uma ave resistente a doenças, mas o criador, conforme Infanti, precisa ficar atento. As doenças mais comuns são boubá, coccidiose, tricomonose, difteria ou necrobacilose, coriza e vermes intestinais. Cada uma dessas doenças tem sintomas e tratamentos específicos.

A venda de pombos-correio adultos ou filhotes é muito restrita por causa da baixa oferta e do alto preço das aves. Um macho ou fêmea de competição, que tenha vencido uma prova, geralmente não tem preço para o criador. Este só vende adultos não-selecionados e filhotes, mas nunca um campeão. Os exemplares importados são mais caros ainda e já houve caso de um criador importar um casal de filhotes de Portugal por mil dólares, infanti afirma que quem deseja criar pombo-correio com a finalidade de comercialização precisa participar de competições para formar grandes campeões e se tornar conhecido, podendo assim vender os filhotes. Informa que o número de pessoas interessadas na criação de pombos-correio está aumentando, especialmente em Minas Gerais e Brasília.



*Ninguém sabe,
com certeza,
como o pombo-correio
se orienta,
o fato é que ele volta
para casa,
muitas vezes, até quando
está ferido
pelo ataque de gaviões*

ANTONIO PENTEADO MENDONÇA

Consultoria e Corretagens de Seguros
Rua Dr. José Pereira de Queiroz, 66 CEP
01241 - Pacaembu - São Paulo - SP F.: (011)
825-5333 TLX 011-22257.

MANGUEIRAS PARA GARIMPO

IRRIGACAO, INCENDIO, RESIDENCIAIS
INDUSTRIAIS, ARTIGOS DE PROTECAO
AGRICOLA E INDUSTRIAL, LONAS TERREIRO (PRETA),
LONAS DE COBERTURA E OUTROS FINS, CAPAS, LUVAS,
BOTAS, CAPACETES, MACACOES, TELAS MOSQUITO etc
PISOS DECORFLEX, PAVIFLEX, VULCAPISO,
BORRACHA PASTILHADA, PASSADEIRAS
LEILA: Rua Florencio de Abreu, 464 - Metro Luz
PABX 228-4888 Telex 11.22.992 CEP 01030

PROCURE UMA ENTIDADE DE RENOME

O corte do subsídio federal, no início da década de 60, aos esportes amadores que envolviam animais provocou um grande baque na columbofilia brasileira. A Confederação Columbófila Brasileira (CCB) desde então permaneceu inativa e a criação de pombos só se desenvolveu pelo esforço dos criadores. Em maio de 1988 a CCB foi novamente reativada, contando hoje com duas federações, a paulista e a mineira, e aproximadamente trinta clubes e sociedades columbófilas existentes no País. O atual presidente, Sérvulo Coimbra-Tavares, afirma que a principal luta da entidade é a volta da CCB aos quadros do Conselho Nacional de Desportos, e a reintegração da columbofilia na categoria de esporte amador.

Os clubes e sociedades promovem campeonatos internos, soltando os pombos de distâncias sempre maiores, como preparação para as provas oficiais. Os criadores, por sua vez, realizam treinamentos diários dos seus pombos, soltando-os de uma a três horas na parte da manhã, quando se trata de provas de meio fundo (de 100 a 300 km) e duas horas pela manhã e duas horas à tarde, quando as provas são de fundo (de 300 a 700 km) ou de grande fundo (acima de 700 km). Cada uma das categorias divide-se em provas de filhotes e adultos.

As competições são organizadas pelas federações, que geralmente estabelecem um calendário de três ou quatro provas por ano. Os pombos são levados para o local de partida em transporte especial — a Federação Paulista por exemplo dispõe de caminhão para três a quatro mil aves — e não recebem um anel de borracha no mercado. São soltos ao mesmo tempo

pelo delegado de solta e quando chegam ao pombal o criador retira o anel e o coloca num relógio semelhante a um relógio de ponto, que grava a hora da chegada da ave em metros/minuto. A apuração é feita por diretores dos clubes e federações com ajuda dos criadores, mediante tabela que leva em consideração a localização do pombal dos competidores.

Infanti informa que quem deseja competir nas provas de columbofilia precisa ter um plantel mínimo de quarenta pombos e se filiar a algum clube, onde deve registrar as aves. Além de provas, as federações, clubes e sociedades columbófilas promovem exposições. Cada clube ou federação faz uma seleção prévia das melhores aves, sabendo que no julgamento os juizes se guiam por "standards" ou seja critérios para avaliar o padrão da raça. Estes englobam cabeça, olhos e expressão; musculatura e equilíbrio; ossatura geral externa e paquília traseira; costas, rabedilha e sua ligação com a cauda; asa e qualidade da plumagem. Nesta existem várias cores, como azul, vermelho, bronze, mosaico, preto, branco, além de cores derivadas.

SERVIÇO

Maiores informações sobre criação de pombo-correio podem ser adquiridas com Antonio Infanti (Rua Dr. Miranda de Azevedo, 1449, CEP 05027, São Paulo, SP, fone (011) 62-0763; na Federação Paulista de Columbofilia (Rua Germaine Buchard, 451, prédios das Federações, 5ª andar, CEP 05002, São Paulo, SP, fone (011) 34-1058/261-9615, na Federação Mineira de Columbofilia (Rua Carangola, 54, Bairro Santo Antonio, CEP 30000, Belo Horizonte, MG) e na sede da CCB (SHIS, QI 21, Conjunto 02, casa 4, Lago Sul, CEP 71600, Brasília, DF, fone (061) 366-2230).

SE DEPENDER DA CERCA, ELES VÃO SER FELIZES PARA SEMPRE.



FARBEL, GRAMPO GALVANIZADO E BALANÇIM ACOFIX. DIGA SIM

A QUALIDADE.

Se casamento não fosse bom, ele não seria tão tradicional. Que nem o arame farpado Farbel que, junto com Grampo

Galvanizado e balancim Acofix, constroem uma cerca pra lá de boa.

Por isto, Tão e Lucinha resolveram dar os dois passos ao mesmo tempo: se casaram e construíram a cerca da sua terra com Farbel: o arame farpado que está no campo há 35 anos, que é grosso e resistente e muito fácil de trabalhar. O Grampo que eles usaram foi o galvanizado, que é muito durável e não enferruja de jeito nenhum. Mas Tão e Lucinha estão começando. E toda economia é

pouca. Por isto, usaram o balancim Acofix, que garante o menor gasto em mourões. Tudo produto com a qualidade Belgo-Mineira, que já garantiu muitos e muitos casamentos felizes.

FARBEL, O FARPADO DE TRADIÇÃO.

Qualidade no campo.



IZ recomenda matrizes israelenses

O Brasil já tem duas novas opções na importação de matrizes de galinhas poedeiras. É o que afirmam técnicos do Posto de Avicultura do Instituto de Zootecnia, em Brotas (SP), após o desenvolvimento de testes com as linhagens denominadas A (poedeira de ovos rosados) e B (poedeira de ovos vermelhos), duas linhagens trazidas de Israel.

Os testes desenvolvidos pelo IZ comprovam que a performance destas poedeiras são satisfatórias o que possibilita sua incorporação à produção nacional segundo o técnico Raimundo Nonato de Souza.

O estudo contém uma avaliação econômica demonstrando qual a linhagem mais adequada para evitar que o produtor se exponha às perdas. E altera o atual quadro de dependência que o Brasil tem dos tradicionais fornecedores de matrizes avícolas.

As matrizes israelenses vinham sendo estudadas desde novembro de 1987 e foram submetidas a comparação com duas linhagens norte-americanas, líderes do mercado, identificadas no teste como C e D. No período de cria e recria (até 20 semanas), o mais difícil em termos de viabilidade, a linhagem com menor taxa de mortalidade foi a B. Seu índice ficou em 0,77%, mas a A registrou um índice de mortalidade maior, ficando em 1,77%. As norte-americanas C e D tiveram respectivamente 1,3% e 1,96%.

As aves ficam mais vulneráveis no período de transformação que compreende a fase de cria e recria. É quando elas passam por alterações fisiológicas. Mesmo assim, e apesar do índice de 1,77% de mortalidade da linhagem A, os pesquisadores consideram as aves israelenses com bons níveis de viabilidade.

O peso médio da A pode ter influído na taxa de mortalidade. Mais pe-

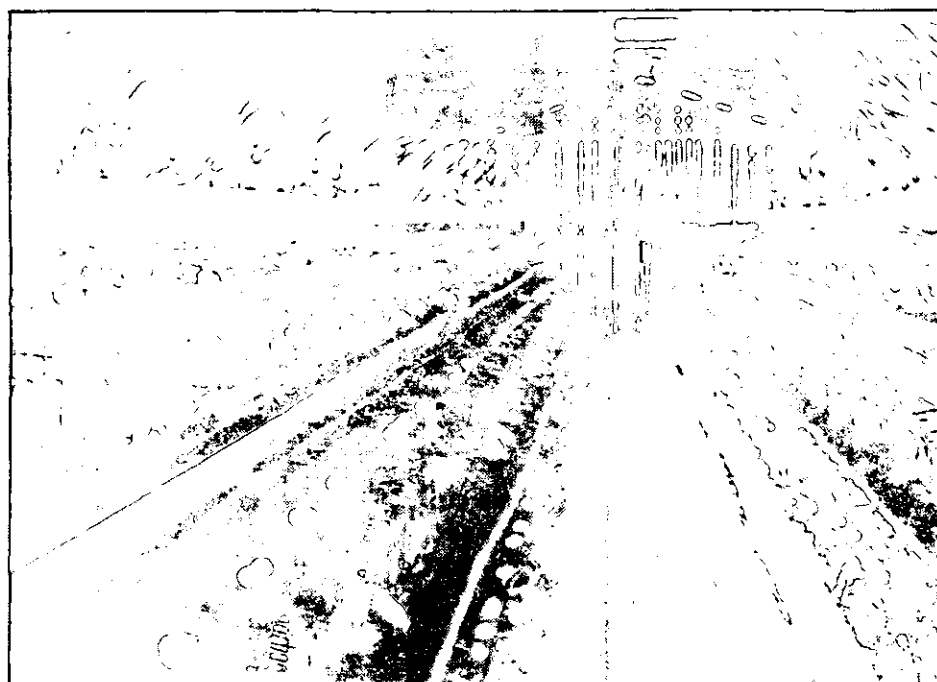

sada, ela ficou mais suscetível ao stress. Ao contrário da B, e particularmente da C e D, a A não tem alto grau de sangue Leghorn. Sua composição genética tem a prevalência de linhagens de aves vermelhas da região de Israel. São galinhas de grande conversão de ração em carne tanto para corte como para postura.

Nas primeiras 20 semanas de vida, a linhagem A atingiu um peso médio de 1,38 quilo, a B de 1,67 quilo, a C de 1,35 quilo e a D de 1,26 quilo.

Durante cinco períodos de 28 dias foi analisado o desempenho de postura de 192 aves das cinco linhagens. O índice de mortalidade foi reduzidíssimo, chegando ao máximo de 1,92% e o maior percentual de postura foi o da B, com 75,56%.

Em termos de peso médio de ovos, a linhagem B também obteve melhor resultado com 58,63 gramas. A seguir ficou a A com ovos de peso médio de 56,35 gramas, a D com 54,29 gramas e a C com 52,84 gramas.

DESEMPENHO NO PERÍODO DE CRIA E RECRIA

Linhagem	% mortalidade	% viabilidade	Peso médio (gr)
A	1,77	98,23	1.380,83
B	0,77	99,23	1.669,65
C	1,30	98,70	1.355,94
D	1,96	98,04	1.281,35

DESEMPENHO DE POSTURA - CINCO PERÍODOS DE 28 DIAS

Linhagem	% mortalidade	% viabilidade	% postura	Peso médio ovos (gr)
A	1,92	98,08	70,25	56,35
B	0,95	99,05	75,56	58,63
C	1,49	98,51	74,60	52,84
D	0,53	99,47	67,98	54,29

Rio Pardo incentiva produção de beterraba

A Cooperativa Regional dos Cafeicultores de São José do Rio Pardo (SP) promoveu um encontro com a finalidade de incentivar o cultivo de hortaliças na região, principalmente a beterraba.

Segundo os técnicos Marcos David Ferreira e Sebastião Wilson Tivelli, Rio Pardo tem as melhores condições climáticas do Estado para o cultivo de hortaliças e o distanciamento ideal da Capital para a formação de um grande cinturão verde, incluindo vários tipos de culturas.

Mas, atualmente, a região se destaca apenas pela produção de cebola. Os técnicos afirmam que a temperatura amena é favorável ao cultivo da beterraba, já que o sol forte descolore a hortaliça.

A beterraba está cotada em 4 BTNs a caixa com 25 quilos e trata-se de excelente opção para se fugir da monocultura e dos riscos que ela oferece. A beterraba pode ser plantada durante todo o ano.

CURTAS

A diretoria do Banerj está estudando a criação de um fundo para cobrir o aumento da dívida dos agricultores devido à queda no preço dos produtos agrícolas.

O O grupo Queiroz Galvão deverá investir US\$ 6 milhões em um projeto de cultura irrigada na região do submédio São Francisco. Serão cultivados 300 hectares de manga, uva e aspargo.

O O cafeicultores de Guaxupé (MG) realizaram na última semana um ato de protesto contra a política agrícola do governo. Eles enviaram um manifesto aos candidatos à Presidência pedindo a prorrogação das dívidas de custeio por três anos e sua transformação em valores equivalentes a sacas de café com juros de 12% ao ano.

O A Purina anunciou a criação de sua nona fábrica de ração animal, localizada no estado de Goiás. Esta unidade vai atender o norte e o centro oeste do País com menores custos de transporte.

CALENDÁRIO

CITRICULTURA - Amanhã, a Estação Experimental de Limeira (SP) realiza um seminário sobre Manejo de Pomares de Citros. Telefone (0192) 31-5422.

MAQUINARIA AGRÍCOLA - De 17 a 26, em Lima, Peru, será realizada a Feira Internacional da Indústria Agrícola. Telefone (011) 268-2211, ramal 456.

FRUTICULTURA - Sexta-feira, a Estação Experimental de Jundiá (SP) realiza uma reunião técnica sobre Fruticultura com os temas "Conservação pós colheita de frutas de clima temperado" e "Fruticultura de clima temperado em Israel". Telefone (0192) 78-1393.

PESTICIDAS - Termina sexta-feira, em São Paulo, o curso sobre Avaliação Toxicológica de Pesticidas organizado pelo Instituto Biológico. Telefone (011) 572-9822.

AQUARISMO - De 18 a 25, em São Bernardo do Campo (SP), haverá uma Exposição de Peixes Ornamentais. Telefone (011) 458-4388.

BIOTECNOLOGIA - De 19 de novembro a 13 de dezembro, no Rio, a Escola Brasileiro-Argentina de Biotecnologia promove um curso de Análise da Expressão Gênica em Plantas destinado a pesquisadores. Telefone (021) 280-8403.

ORNITOPATOLOGIA - De 20 a 24, em Descalvado (SP), o Instituto Biológico dará o V Curso Prático de Ornitopatologia. Telefone (0195) 83-2436.

RÃS - De 20 a 24, em São Paulo, a Associação Brasileira dos Criadores de Rãs realiza um curso de Ranicultura. Serão abordados aspectos de reprodução, manejo, construção do ranário e mercados nacional e internacional. Telefone (011) 864-7177.

INSEMINAÇÃO ARTIFICIAL - De 20 a 24, a Estação Experimental de Zootecnia de Andradina (SP) dará um curso sobre Inseminação Artificial e Manipulação de Semen. Telefone (0187) 22-1429.

MEDICINA VETERINÁRIA - Dia 21, em São Paulo, a Sociedade Paulista de Medicina Veterinária realiza uma mesa redonda com o tema "Mortalidade de bovinos por etiologia desconhecida na região do Brasil Central". Telefone (011) 279-9747.

DEFESA ANIMAL - Dia 21, em Aracatuba (SP), o Instituto Biológico realiza uma reunião técnica sobre Defesa Animal. Telefone (0186) 23-6110.

CAMARÕES-1 - De 20 a 24, em São Paulo, o Instituto de Pesca promove o curso de Atualização sobre Biologia e Cultivo de Camarões de Água Doce. Telefone (011) 864-6300.

CAMARÕES-2 - De 20 a 25, em São Paulo, a Acqua fauna Aquicultura realiza um curso sobre criação de Camarão de Água Doce com aula prática. Telefone (011) 864-2657.

PESQUISA VETERINÁRIA - Dias 22 e 23, em Jaboticabal, será realizado o 13º Encontro de Pesquisas Veterinárias. Telefone (0163) 22-4000.

DEFESA AGROPECUÁRIA - Dia 22, em Presidente Prudente (SP), o Instituto Biológico promove uma reunião técnica sobre Defesa Agropecuária. Telefone (0182) 22-8688.

PROCESSAMENTO DE CARNES E AVES - De 22 a 24, em Campinas, o Instituto de Tecnologia de Alimentos (Ital) realiza um curso básico sobre processamento de carne e aves. Telefone (0192) 41-5222.

O CAMPO NATV
Semana de 03 a 15

CULTURA - São Paulo Rural - irá ao ar excepcionalmente sábado, às 18hs. Destaque: representação do programa sobre cultivo de feijão

GLÓBO - Globo Rural - domingo, às 8 horas. Informações de mercado e dicas sobre criação e plantio.

RECORD - Revista Rural - de segunda à sexta-feira, às 19h25. Informações sobre mercado, meteorologia e noticiário agrícola. Leilões, Animais & Cia. - sábado às 9 horas.

MANCHETE - Manchete Rural - domingo, às 7 horas. Informações de mercado e dicas de criação e plantio.

BANDEIRANTES - Agrojornal - de segunda à sexta-feira, às 19h25. Informações sobre mercado, meteorologia etc. Brasil Rural - sábado, às 20h30. Informações agrícolas e músicas. Destaque: matérias sobre pêssego, trigo e ração. Entrevista com o especialista em marketing internacional Mario Brandão, que abordará o tema exportação de frutas. Repetição no domingo às 9h.

Informações fornecidas pelas emissoras

Veja como plantar a cana que serve de volumoso para o gado

Duas variedades de cana são conhecidas como forrageiras típicas. A IAC 36-25 e a Co 413. Foram até recomendadas para o plantio como volumoso para bovinos. Não são mais. Baseado em estudos do Instituto Agrônomo de Campinas (IAC), o agrônomo Newton de Oliveira Andrade, da Coordenadoria de Assistência Técnica Integral (Cati) recomenda: "atualmente, devido a ocorrência de doenças e a dificuldade de controlá-las, além de sabermos mais a respeito do seu valor nutritivo, são mais recomendadas as variedades industriais".

Nas condições do Estado de São Paulo, o plantio pode ser feito de setembro a novembro e de janeiro a março. "O plantio feito em janeiro-março é o de cana de ano e meio, é o mais recomendado tecnicamente", explica Andrade.

O preparo do solo é importante. Uma aração profunda para começar. Duas ou mais gradeações, de acordo com o solo, para completar. E mais: "o sulcamento deve ser feito em curva de nível com implemento próprio a uma profundidade de 20 a 30 centímetros. O espaçamento entre os sulcos varia de 1,00 a 1,20 metro, inferior portanto ao recomendado em explorações industriais".

Andrade explica por quê: "o menor espaçamento propicia maior produção por área, exige menor número de capinas e os colmos atin-

A ADUBAÇÃO EXIGE CUIDADOS ESPECIAIS

Quem vai adubar o solo para a plantação de cana deve saber: uma coisa é adubação para a cana-planta. Outra coisa é a adubação para a soqueira. Antes de mais nada, a quantidade de adubo deve ser indicada por uma boa análise do solo. Para a cana-planta, o adubo deve ser aplicado no fundo do sulco. Isso pode ser feito logo após ao sulcamento ou ao mesmo tempo. Para este último caso, basta usar adubadeiras associadas aos sulcadores.

Para o plantio de soqueira (ou cana-soça), a adubação deve ser feita junto com os primeiros tratamentos culturais, nos dois lados da linha de cana. "Quando aplicados superficialmente, os adubos devem ser bem misturados a terra ou incorporados até 15 centímetros de profundidade. Atualmente, há uma tendência de se substituir a adubação química pela aplicação de vinhaça".

gem menor diâmetro proporcionando canas mais macias".

Variar também é importante: "dependendo da época do ano de maior necessidade e da extensão do período de uso da cana, pode-se plantar mais de uma variedade". Com isso, colhe-se cana em várias épocas.

Os cuidados com o plantio vão mais longe. "As mudas de cana devem ser provenientes de cana-plan-



COMO VOLUMOSO, A CANA REQUER COMPLEMENTO

Com o plantio de cana, o agricultor pode ter disponíveis pelo menos cinco toneladas de massa por hectare em pleno período de escassez. Segundo o agrônomo Oliveira Andrade, a quantidade de pontas que se obtém numa lavoura madura (18 meses) varia de 10 a 11% do total da produção por área. Pelo menos foi esse o rendimento do cultivar CB 41/76, plantado em terreno arenoso.

Há limitações também. "Nos experimentos onde utilizou-se a ponta de cana picada, fornecida como verde no cocho e sob a forma de silagem, notou-se baixo índice de consumo e foi necessária a adição de estimulantes de ingestão além de uma complementação do valor nutritivo, com concentrados energéticos e protéicos".

O farelo de polidura de arroz já

ta que tenha de dez a 12 meses. Devem ser colocadas no fundo do sulco, já adubado, sempre cruzando pé com ponta. Em seguida são cortados em pedaços de dois ou três gemas e cobertos com mais ou menos oito centímetros de terra". O objetivo é deixar 12 gemas por metro linear por sulco. Podem ser necessárias até dez toneladas de colmos por hectare. Um hectare de viveiro pode formar dez hectares de lavoura.

vem sendo usado como suplemento à cana. "Fornece as frações de proteína e de amido que passam pelo rúmen dos animais para ser degradadas no intestino", explica o agrônomo. Contudo, esse subproduto só se encontra mais disponível nas regiões onde o beneficiamento do arroz é feito, dificultando o seu uso.

QUANTO PLANTAR

Calcular quantos hectares de cana plantar não é tão difícil quanto parece. Há uma fórmula (veja abaixo) que leva em consideração o número de cabeças a alimentar, a quantidade diária necessária. No exemplo foram considerados dez animais, alimentação diária de 15 dias por 210 dias. Para este caso será necessário plantar pouco mais de meio hectare.

RECEITAS



Suco de casca de manga

Lave bem as mangas antes de descascá-las. Retire então as cascas e passe-as pelo liquidificador. Coe, adicione água e açúcar ou mel. Pode ser servido gelado.

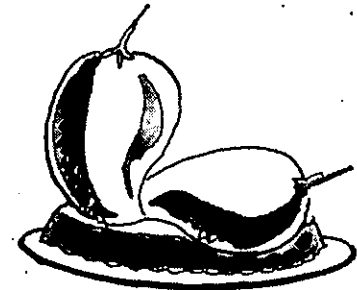

Torta de manga

Ingredientes:

- 1 xícara (chá) de aveia
- 1/3 de xícara (chá) de farinha de trigo
- 1/4 de colher (chá) de sal
- 1/3 de xícara (chá) de açúcar
- 1/3 de xícara (chá) de margarina derretida
- Ingredientes para o recheio:**
- 3 xícaras (chá) de mangas cortadas em pedaços
- 1/2 xícara (chá) de açúcar
- 1/2 xícara (chá) de água
- 2 cravos
- 1 pedacinho de canela
- 1 pitada de sal
- 2 colheres (sopa) de maisena
- 1 colher (sopa) de água
- 2 gemas
- 1 colher (sopa) de suco de limão

Como fazer a massa: misture a aveia, a farinha de trigo, o sal e o açúcar. Adicione em seguida a margarina derretida, esfarelando tudo muito bem. Espalhe numa fôrma para torta pequena. Aperte bem dos lados e no fundo. Asse em forno quente até começar a dourar (mais ou menos 15 minutos)

Como fazer o recheio: numa panela, misture e leve à fervura os pedaços de manga, o açúcar, a meia xícara de água, os cravos, a canela, o sal. Em separado, bata as duas colheres de maisena, a água, as gemas e o suco de limão. Adicione à mistura da manga, mexendo até ferver por um minuto. O recheio estará pronto. Para concluir, põha esse recheio na massa já assada e sirva depois de bem frita.

Use Fert-S K Mag⁵⁵ e abuse da sua colheita.



Enxofre, Potássio e Magnésio são macronutrientes essenciais para sua lavoura. Fert-S K Mag⁵⁵ reúne 55% desses três elementos de uma forma balanceada e com solubilidade perfeita para um melhor aproveitamento das plantas. Use Fert-S K Mag⁵⁵ e abuse da sua colheita.



FERTIBRÁS S.A.

447000131 311.40005 E INSETICIDAS

A produtividade caiu para 8 sacas limpas por mil pés

Crise do café é grave e mobiliza produtores



SÉRGIO MALTA CARDOSO

A cafeicultura brasileira está passando por uma das maiores crises de sua história. Tanto a produção quanto a receita em dólares provenientes das exportações do produto vêm caindo nos últimos anos, embora o número de pés plantados tenha aumentado. Segundo estatísticas divulgadas pela Cooperativa dos Cafeicultores de Guaxupé (Cooxupé), de Minas Gerais, no período de 1980/85 a produção média nacional foi de 24 milhões de sacas para um parque cafeeiro de 3,36 bilhões de pés. De 1985 para 1989, esse parque evoluiu para 3,92 bilhões de pés e a produção média passou para 26,64 milhões de sacas. Entretanto, analisando-se esses números pode-se verificar que apesar do aumento do parque cafeeiro em 18,7%, a produção cresceu apenas 11%. "Isso aconteceu porque o setor registrou quedas significativas de produtividade pois, frente a uma situação econômica adversa, os produtores foram obrigados a

reduzir seus investimentos nas lavouras. Além disso, técnicos do setor têm constatado que a tradicional média de produção de dez sacas limpas por mil pés caiu para oito", explica Isaac Ribeiro Ferreira Leite, presidente da Cooxupé.

Mas, desde a geadada de 1975, que dizimou 75% das lavouras cafeeiras do País, nada tem sido tão danoso para o setor quanto a queda dos preços do produto no mercado externo verificada a partir do fim do Acordo Internacional do Café. Em maio deste ano, uma saca de café fino valia US\$ 136,36 e, no mês de outubro, não chegava a US\$ 58,00. Esse preço não remunera nem mesmo os custos de produção da lavoura que, segundo técnicos do Instituto Brasileiro do Café (IBC), hoje é da ordem de US\$ 70,00 por saca. Como exemplo da descapitalização do setor, cooperados da Cooxupé ressaltam que nos últimos seis meses o preço do café para o produtor (aumento no-

minal), subiu 186%, enquanto, no mesmo período, os salários aumentaram 469%, os fertilizantes 432% e os agrotóxicos 485%.

Nas exportações o reflexo também é direto. Ferreira Leite disse que no ano passado o Brasil exportou 16 milhões de sacas e obteve uma receita cambial de US\$ 2,5 bilhões. "Para este ano, lembra, "a receita prevista é de US\$ 1,5 bilhão com a exportação de 20 milhões de sacas". Além disso, complementa, o setor também vem sofrendo com a deterioração da relação cruzado-dólar, cuja diferença cambial, hoje, é da ordem de 30%.

Outra forma de perda de receita no setor é a excessiva carga tributária a que o café é submetido. Na comercialização o produto paga 13% de ICMS, 0,65% de PIS, 1% de Finsocial, 2,5% de Funrural, 6% de Funcafé, 0,43% de ICMS Transporte, 1,75% de Imposto de Renda Federal, 0,14% de contribuição social e 0,05% de Imposto de Renda Estadual. Na produção o setor paga 5,1% de ICMS, 0,22% de ICMS Transpor-

te e 21,6% de contribuição social. No total, a tributação sobre cada saca de café produzida e comercializada chega a 52,44%.

Por causa dessa situação, na semana passada, cerca de 3 mil produtores se reuniram em Guaxupé, para protestar contra a política agrícola adotada pelo governo federal. Num ato simbólico, 10 mil pés de café foram arrancados na região e, no final do encontro, foi elaborado um manifesto a ser encaminhado às autoridades da área econômica.

No documento, os produtores reivindicam a reestruturação do IBC ou sua extinção; a prorrogação e transformação em sacas de café no valor da época de contratação das dívidas contraídas pelo setor, por um prazo de três anos e juros de 12%, ao ano; liberação dos recursos do Funcafé para custeio e recuperação do parque nacional, também com prorrogação e transformação em sacas dos financiamentos já concedidos, e eliminação da diferença e liberação do câmbio a curto prazo.

O QUE SÃO OS "MICRONUTRIENTES"?

São nutrientes tão fundamentais à lavoura quanto todos que você já conhece, como: Nitrogênio, Fósforo e Potássio (NPK) e ainda o Enxofre (S), Cálcio (Ca) e Magnésio (Mg).

E são eles: Zinco, Cobre, Boro, Molibdênio, Ferro, Manganês e Cloro.

A diferença está na quantidade que a planta necessita de cada um deles.

Os micronutrientes são exigidos em quantidades mínimas – gramas por hectare, mas nem por isso deixam de ser tão importantes quanto os demais nutrientes.

No entanto, a ausência desses elementos pode limitar a produção, causando prejuízo ao agricultor.

"O Problema"

Por serem exigidos em quantidades pequenas, a sua aplicação correta é difícil e precisa ser muito bem balanceada.

"A Solução"

Utilizando os micronutrientes na forma de FTE, reduz-se as perdas por lixiviação e fixação, permitindo a disponibilidade gradativa para a cultura.

Na adubação, deve-se usar produtos que tenham todos os micronutrientes, de maneira absolutamente uniforme em um único grão, resolvendo os problemas de aplicação.

"A Conclusão"

Só existe um produto no mercado que atende à todas essas necessidades: COMPLEXO "C" da COPAS. E não se trata apenas de um único produto, mas de uma linha de produtos desenvolvidos especialmente para o seu tipo de cultura.

"As Fórmulas Disponíveis"

Com Zn, Cu, B e Mo adequadamente balanceados.

04-14-08, 04-20-12, 04-20-16, 02-20-20, 04-25-15, entre outros.

"Consulte a Copas: (011) 449-7900"



CENTRAL TÉCNICA COPAS



LARANJA

Lei Agrícola poderá limitar o plantio

As cotações do suco de laranja baixaram na Bolsa de Nova York. O preço de registro é de US\$ 1.120 a tonelada, apontando um preço final para a caixa de US\$ 2,63. José Nicolau, presidente da Associação Paulista de Citricultores (Associtrus), informa que a entidade está elaborando a parte da Lei Agrícola que trata da citricultura. "Estamos certos de que nos aproximamos de uma grande crise no mercado da laranja causada pelas supersafras", afirma. "Por isso", diz ele, "estamos criando nessa Lei, alguns me-

canismos para controlar a produção. Um deles, restringirá a 20% a capacidade de moagem de fruta própria das indústrias. A ampliação dos recursos para a defesa sanitária dos pomares e a criação de um fundo assistencial para os trabalhadores rurais também estão incluídos em nossos planos".

C I T R O S

As boas produtividades são obtidas quando se fornece corretamente todos os nutrientes necessários. Se você tem dúvidas, consulte a COPAS: (011) 449.7900.



CORTE

Mais uma alta foi registrada esta semana. A arroba do boi foi cotada em São Paulo a NCz\$ 150,00 para pagamento em 15 dias. No Triângulo Mineiro e Goiás, ela custa NCz\$ 140/145,00 e em Mato Grosso, NCz\$ 140,00. Para Sylvio Lazzarini, presidente da Associação Brasileira de Confinadores (Abraco), o mercado continua enxuto face a boa demanda que vem se registrando. Além disso, comenta o pecuarista, ainda há uma redução na oferta do produto por causa do final dos estoques do boi confinado, e da estiagem que tem prejudicado as pastagens e o ganho de peso dos animais da nova safra. As maiores compras feitas pelos frigoríficos exportadores na última semana também ajudaram a puxar os preços do boi.



ALGODÃO

O mercado está calmo e os preços vêm sofrendo ligeiros reajustes em função das correções financeiras. O algodão pluma base 6 foi cotado a NCz\$ 150,00 a arroba para pagamento em 8 dias. Segundo fontes do setor, os estoques de algodão chegarão até março, considerando-se o produto que está em poder da Companhia de Financiamento da Produção (CFP), das fábricas e de terceiros. A Bolsa de Mercadorias de Salvador vendeu a semana passada 1.526 toneladas de algodão em pluma pertencentes à CFP, movimentando NCz\$ 10 milhões. Em São Paulo, a Bolsa de Mercadorias não conseguiu leiloar 7.059 toneladas, também dos estoques da CFP, face ao preço de abertura estabelecido de NCz\$ 135,00 a arroba, que não foi aceito pelos investidores por causa da qualidade do produto oferecido.

A R R O Z

Acompanhe o desenvolvimento da sua lavoura para determinar corretamente a adubação de cobertura. Consulte a COPAS: (011) 449.7900.

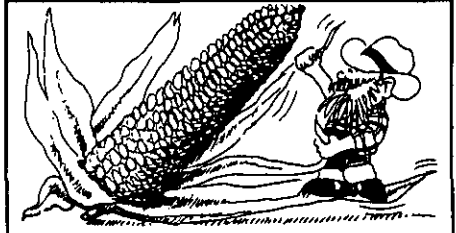

MILHO

O mercado de milho continua aquecido mas os preços subiram em ritmo mais lento do que na semana passada. Em São Paulo a saca vale NCz\$ 45/46,00, e no interior do Estado os preços atingiram NCz\$ 40/41,00. No Paraná, a saca de 60 quilos custa CNz\$ 36/37,00 e no Rio Grande do Sul fica entre NCz\$ 41/41,50. Em todo o país, a produção do cereal deverá superar as 26 milhões de toneladas. Conforme estimativas da Federação das Cooperativas Brasileiras de Trigo e Soja (Fecotrigo), no Rio Grande do Sul, o milho expandirá 5% sobre a área de 1.572.287 hectares já plantados o ano passado. O preço de intervenção para a segunda quinzena deste mês é de NCz\$ 61,45 a saca de 60 quilos.

M I L H O

Não se esqueça: para bons resultados é preciso controlar o mato no momento adequado, efetuando também a adubação de cobertura.

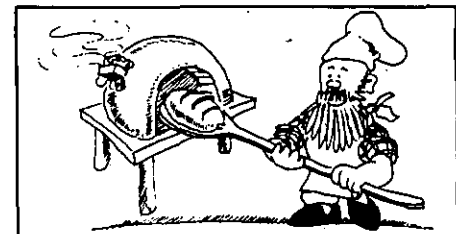

TRIGO

Até o final da semana passada, 65% do trigo gaúcho já havia sido colhido. Em Santa Catarina foram colhidos 50% da área plantada, no Paraná 95%, e nos demais estados produtores a colheita já terminou. De acordo com Nilo Fensterseifer, do Ctrin, já foram comercializadas cerca de 4 milhões de toneladas de trigo em todo país, de um total de 4,8/5 milhões produzidas neste ano. Ele disse que a forma de pagamento da safra - parcelada e com pagamentos à prazo -, acabou sendo bem aceita pelos produtores como medida de emergência. "Os pagamentos são atualizados mensalmente pela BTN mais 1% de juros, com vencimento no primeiro dia útil de cada mês", lembra ele. Hoje, a tonelada de trigo com PH 78 vale NCz\$ 902,21.

T R I G O

Quem usou micronutrientes já sabe qual a diferença na colheita: a produtividade aumenta e diminuem os grãos chochos. Consulte a COPAS: (011) 449.7900.



ARROZ

Pequenas altas estão sendo registradas semanalmente em função de ajustes do mercado financeiro. Em São Paulo, no atacado, o fardo de 30 quilos do agulhinha tipo 2 (beneficiado), está sendo vendido a NCz\$ 102/104,00 CIF-São Paulo para pagamento em 30 dias. Segundo Romeu Fiod, da Bolsa de Cereais do Estado de São Paulo, com a entrada da entressafra, os estoques se

SUA SAFRA, SEU DINHEIRO

tou que o item salários foi o que mais pesou na planilha de custos entre 20 de setembro a 20 de outubro, com um aumento de 53%.

L E I T E

A silagem extrai grandes quantidades de nutrientes, que devem ser fornecidos por adubações criteriosas, não provocando empobrecimento do solo. Consulte a COPAS: (011) 449.7900.

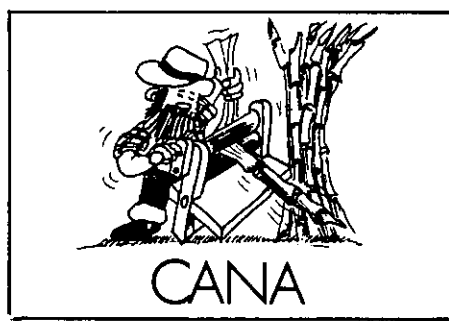

CANA

De acordo com o último reajuste do dia 1º, a cana passou a ter os seguintes preços: a tonelada custa NCzs 54,51 com PIS e Finsocial ou NCzs 53,62 sem os impostos. O reajuste foi de 11%. Segundo informações da Organização dos Plantadores de Cana do Estado de São Paulo (Orplana), um novo aumento está sendo esperado para a segunda quinzena do mês, e deverá equivaler ao percentual da inflação do mês de outubro (37,62%). A safra deverá terminar entre este mês e o transcorrer de dezembro.

C A N A

Os tratos corretos dispensados às culturas de rotação contribuirão para o seu desenvolvimento e produção, trazendo maiores benefícios para a cana plantada posteriormente.



INDICADORES

Preços mínimos (safra 1989/90) - novembro

Algodão em caroço (15 kg)	27,48
Arroz agulhinha em casca (50 kg)	52,12
Arroz de sequeiro em casca (60 kg)	47,96
Milho (60 kg)	33,88
Soja (60 kg)	40,66
Feijão (60 kg)	159,70

Inflação

outubro	37,62%
novembro (previsão)	38,00%

BTN

novembro	5,043
dezembro (previsão)	6,960

Salário mínimo

novembro	557,33
----------	--------

Maior valor de referência

novembro	90,07
----------	-------

Caderneta de poupança

outubro	38,31%
novembro (previsão)	38,70%

produção anual de 10 milhões de toneladas de proteína animal, estiveram reunidos a semana passada na sede da Apa, em São Paulo, para criar uma entidade que defenda seus interesses junto ao governo e à opinião pública.

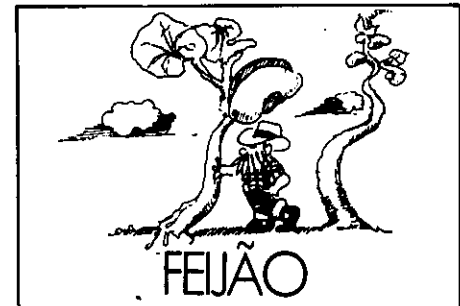

FEIJÃO

Os preços voltaram a subir esta semana depois de uma ligeira retração na semana anterior. Conforme Valdemar Ortega, da Associação Brasileira de Cerealistas (Abrace), essa alta se deve às chuvas que estão ocorrendo no Estado de São Paulo, prejudicando a colheita, e à boa demanda, motivada pelo pagamento dos salários que aumentou o poder aquisitivo da população. Para esta semana, as cotações são as seguintes: carioca extra, NCzs 270,00; bom, NCzs 240,00; médio, NCzs 190/200,00; rosa, rajado e jalo (extras), NCzs 280,00, e preto extra, NCzs 300,00. O preço de intervenção a partir do dia 15 deste mês é de NCzs 293,60 a saca de 60 quilos.

F E I J Ã O

Para uma melhor produtividade, use o fertilizante mais adequado. Consulte a COPAS: (011) 449.7900.

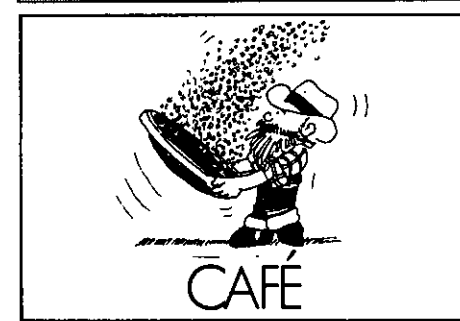

CAFÉ

O mercado permaneceu firme com as cotações evoluindo e finalmente apresentando um ganho real sobre a inflação dos últimos 30 dias. De acordo com representantes do Escritório Carvalhães, de Santos (SP), essas cotações ainda estão abaixo dos custos de produção e muito defasadas em relação aos últimos meses. Esse fato mantém os produtores retraídos, que vendem o indispensável, acreditando na possibilidade de ganhos reais até o final do ano. Em outubro foram exportadas 1.711.250 sacas. Anote as cotações para os cafés verdes de tipo 6 para melhor: NCzs 470/450,00, finos a extra finos (Mogiana e Minas); NCzs 430/450,00, boa qualidade; duros, bem preparados; NCzs 380/400,00, duros, com algumas xícaras le-

vemente riadas; NCzs 360/380,00, riados; NCzs 300/320,00, bebida rio, e NCzs 320/330,00, pilhas batidas para consumo interno. (Veja também comentário sobre café na página 8).

C A F É

Para manter em boas condições o cafezal, não deixe de fazer corretamente o controle fitossanitário, aproveitando a oportunidade para aplicar fertilizantes foliares, garantindo assim a boa nutrição da sua lavoura.

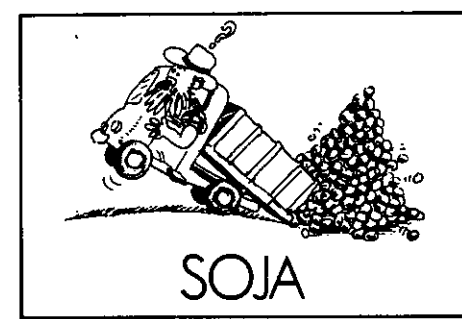

SOJA

O mercado permaneceu estável com pequena retração nas cotações internacionais. Na Bolsa de Chicago, o pregão fechou a semana com a saca em grão valendo US\$ 5,63 o bushel. O farelo foi cotado a US\$ 181,80 por tonelada curta, e o óleo a US\$ 19,22 cents de dólar por libra peso. Em São Paulo os preços subiram. Na Mogiana a saca passou a custar NCzs 62,00 e na Sorocabana, NCzs 63,50. O farelo vale agora NCzs 1.100,00 por tonelada para pagamento em 7 dias, e o óleo NCzs 3,95 o quilo para pagamento em 30 dias com 12% de ICMS. A Companhia de Financiamento da Produção (CFP), colocou à venda em Mato Grosso, 18,8 mil toneladas de produto, vendendo, praticamente, 75% do total ofertado a um preço médio de NCzs 42,41 por saca de 60 quilos.

S O J A

Havendo necessidade de controle fitossanitário, associe nas pulverizações os fertilizantes foliares mais adequados a cada fase do desenvolvimento da cultura.

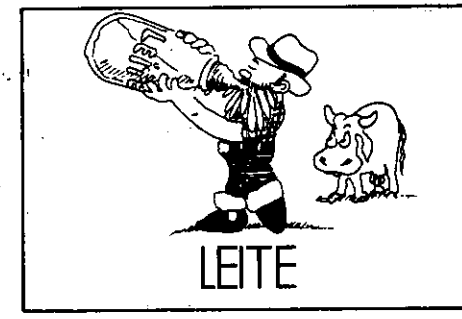

LEITE

Continuam a vigorar os preços reajustados no último dia 1º deste mês. Pelo leite C, o produtor recebe NCzs 1,39 por litro. O consumidor paga NCzs 2,40 nos Estados que cobram ICMS e NCzs 2,20, onde o imposto não é cobrado. Segundo Sebastião Teixeira Gomes, do departamento de economia da Universidade de Viçosa (MG), a defasagem entre os preços e os custos de produção do leite C subiu para 29% depois do último reajuste. Ele acrescen-



SUÍNOS

Os preços do porco reagiram mais uma vez esta semana com a arroba sendo cotada a NCzs 120,00. Segundo fontes do setor, esses aumentos são normais nessa época do ano por causa das festas que se aproximam. Além disso, há uma redução na oferta global do produto. Este ano foram produzidas 950 mil toneladas de carne suína, contra 1.100 toneladas produzidas o ano passado. O final da carne importada e os baixos estoques da carne bovina são fatores que também contribuem para manter o mercado aquecido.



AVES E OVOS

Conforme a tabela oficial da Associação Paulista de Avicultura (Apa), são os seguintes os preços para esta semana que registram uma pequena elevação: frango vivo, NCzs 4,10 o quilo e o custo de produção, NCzs 4,55. No paralelo ele vale NCz% 4/4,20. Frango abatido: no atacado, NCzs 6,90/7,60; varejo, NCzs 7,50/8,30 e supermercados, NCzs 8,45/9,00. Ovos: (dúzia no atacado em bandejas) brancos extra, NCzs 3,50; grande, NCzs NCzs 3,40; médio, NCzs 3,00; pequeno, NCzs 2,60 e industrial, NCzs 2,40. Vermelhos: extra, NCzs 3,80; grande, NCzs 3,70; médio, NCzs 3,20; pequeno, NCzs 2,60 e industrial, NCzs 2,40. Empresários dos setores de aves, suínos, bovinos e peixe, responsáveis por uma

TOMATE DÁ BOA SAFRA

E GERA BONS LUCROS

Mas os agricultores acham que poderiam ter ganho "um pouco mais".

Reportagem e fotos de Francisco Siqueira

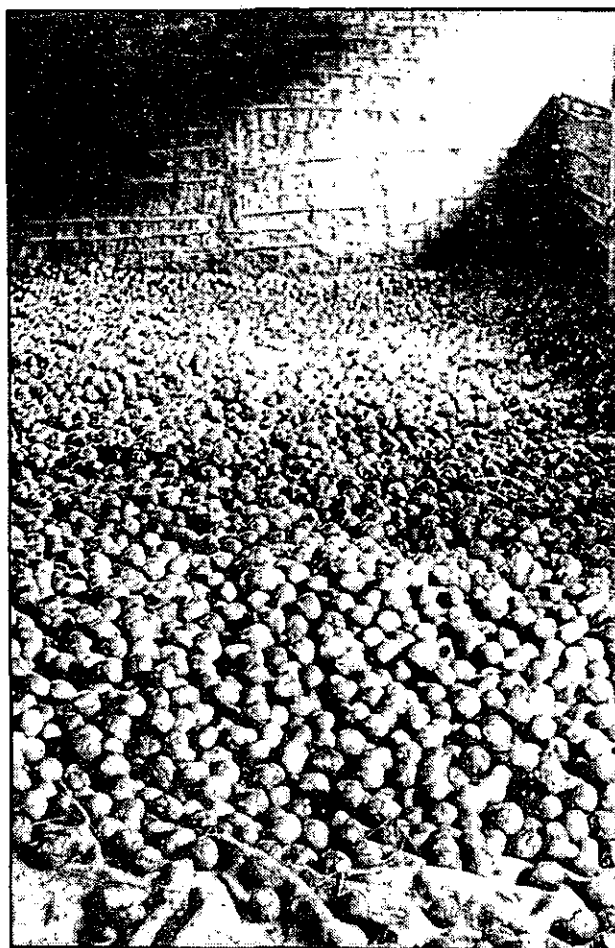

A colheita de tomates está chegando ao fim. Depois de quatro anos sem obter uma razoável produção e lucros com a colheita, os tomaticultores estão satisfeitos com a supersafra deste ano. Desde 1985 quando a região Alta Noroeste apresentou uma produção de 90 mil toneladas e os lucros passaram os 70% sobre as despesas com colheita e plantio —, até 1988, quando os financiamentos agrícolas minguaram e o setor começou a contabilizar perdas, é a primeira vez que os agricultores ficam eufóricos e acreditam na melhoria do setor.

Neste ano, a produção passou de 121 mil toneladas, um recorde na Alta Noroeste, a maior produtora do Estado. A unidade da Cia. Industrial e Mercantil Paoletti, estabelecida em Araçatuba, vai triplicar sua produção para exportação de polpa de tomate para os Estados Unidos, Japão, Canadá, Porto Rico, Austrália e Peru. A previsão da Divisão Agrícola (Dira) de Araçatuba para este ano ficou em 121 mil toneladas, que deverão ser ultrapassadas em mais de três mil toneladas até o fim deste mês, quando termina a safra. Para o próximo ano, existe a previsão de aumento em mais 3% sobre o total da produção deste ano, que teve área de plantio em 3.177 hectares na região, sendo que o município de Guararapes incorporou 900 hectares, tornando-se o maior produtor do Estado. A quebra de 7% na produção, segundo estudos do Instituto de Economia Agrícola da Secretaria da Agricultura, foi causada pelas condições climáticas, que não ajudaram, muito na qualidade final do tomate e pelas doenças causadas pelos fungos, como a bacteriose e a requeima.

Mesmo assim, a supersafra de tomate vai propiciar à Paoletti, maior compradora de tomates da região, fechar o balancete deste ano em alta e expandir a produção da linha longa vida (Puropurê, Pomaretti e Salsadoro) em mais 100%, ou seja, dobrando a comercialização de polpa e extrato de tomate. "A linha longa vida está substituindo os produtos enlatados, por causa das facilidades de comercialização e às campanhas publicitárias que estamos fazendo em cima do produtos", comenta o gerente da fábrica, Flávio Lomônaco. Segundo ele, a Paoletti praticamente dobrou a produção deste ano em relação a 1988. "No ano passado, compramos cerca de 78 mil toneladas enquanto que, em 1989, já chegamos a 100 mil, sendo que 1/3 deste total será para exportação", disse Lomônaco. A Paoletti recebe cerca de 70 a 80% da produção regional de tomates, ficando o restante dividido entre a Cica de Presidente Prudente, a Só-Frutas, de José Bonifácio e a Arisco, de Santa Adélia, além de uma pequena porcentagem que é comercializada em feiras livres.

Apesar de terem lucrado mais que nas safras anteriores, os produtores de tomate reclamam, dizendo que a superprodução impediu um melhor nível de ganho. A culpa maior de não terem obtido maior lucro com a supersafra, segundo os produtores, é do governo, que

ainda não pratica uma sólida política agrícola. Além disso, o alto preço dos insumos, sempre acima da inflação, prejudicou a margem de lucro, que neste ano oscilou entre 20 e 40% sobre os custos de produção e plantio. Outro fator negativo foi a escassez de mão-de-obra.

Segundo o diretor da Divisão Regional Agrícola de Araçatuba, Antonio Carneiro da Silveira, a região chegou a plantar, entre 1979 e 1980, cerca de cinco mil hectares de tomate "e foi a época em que mais se faturou com o produto", além da safra de 1985, quando os lucros ultrapassaram os custos em mais de 70%. Nas outras safras o produtor praticamente empatou e chegou mesmo a levar prejuízo, como em 1986, por causa do Plano Cruzado. Neste ano, a supersafra chegou a prejudicar o transporte e

houve alguns agricultores que perderam grande parte da produção. Foi muito tomate para poucos caminhões. As filas se estendiam por quase um quilômetro nas portas das indústrias e alguns produtores perderam tomate no campo por falta de transporte. Por outro lado, a baixa qualidade do tomate, abaixo da expectativa por causa da chegada prematura de frio e das chuvas, levou algumas empresas a descontar até 30% no preço do produto, que ficou em média a NCzs 260,00 a tonelada. Por isso, outras empresas com menor capacidade de concorrência puderam comprar um pouco mais do produto, como a Arisco, de Santa Adélia, a Cica, de Presidente Prudente e a Só-Frutas, de José Bonifácio, e elas chegaram, inclusive, a pagar um preço melhor a tomates que sofriam desconto na Paoletti, a qual absorveu entre 70 a 80% da produção regional de tomate.

Os pequenos produtores foram os que menos lucraram, segundo Devaldo Gonçalves, de Guararapes, que plantou seis alqueires de tomates. Colheu 700 toneladas para um gasto com plantio de NCzs 50 mil, obtendo lucro de 20% em relação às despesas. "Faltou mão-de-obra e caminhões para o transporte de tomates dos pequenos produtores. Além disso, os custos com os insumos ficaram acima da média inflacionária o que prejudicou o lucro".

Para o tomaticultor Euclásio Garruti, também prefeito de Piacatú (outra região produtora), o ano foi bom, mas poderia ter sido melhor. "Foi um ano atípico em termos de produção, mas a margem de lucro ficou inibida diante da fraca política econômica agrícola desenvolvida pelo governo, que não dá apoio ao agricultor. Plantei 40 alqueires e colhi média de 150 toneladas por alqueire, mas houve uma vazão muito grande, por causa da alta taxa de inflação e principalmente pelo alto preço dos insumos, especialmente o inseticida e o fertilizante, que ficaram com preços acima da inflação. Mesmo assim, deu para lucrar bem em relação às safras anteriores, quando plantar tomate era quase sempre sinal de prejuízo. Lucrei cerca de 40% a mais do que gastei com a plantação, ficando abaixo, porém, de 1985, quando os lucros superaram em muito os gastos com a produção", disse Garruti.

Na região de Araçatuba, maior produtora do Estado, Guararapes é o município com maior área plantada, com 900 hectares; Araçatuba tem 400 hectares; Coroados, 230 hectares e Turriuba tem 290 hectares. De acordo com Antonio Carneiro, diretor da Dira de Araçatuba, a previsão é de um aumento na área plantada do ano que vem, mas a qualidade e a produção devem melhorar bastante, por causa de melhores tratamentos fitossanitários que a Secretaria da Agricultura e produtores particulares vêm realizando. Além disso, novas técnicas de plantio e cultivo estão surgindo, o que deverá aprimorar ainda mais a cultura do tomate.

CARPA

Vendemos Alevinos. (Jair) 0195 - 61.2300 ou (Prado) 0132 35.6093.

FIOS PARA ENFARDADEIRAS

FIOS DE SISAL ESPECIALMENTE TRATADO CONTRA ROEDORES. ÓTIMO P. AMARRAR FARDOS DE FENO ETC INODORO. SEM CONTRA INDICAÇÃO P. ANIMAIS. CORDAS DE SISAL NYLON, POLIETILENO, POLIPROPILENO, FITILHOS E BARBANTES.

DESPACHAMOS PARA TODO O BRASIL

CASA DAS CORDAS LTDA

PABX: 229.9555 (SP) INTERIOR LIGUE GRÁTIS 011.800.8557

Casas Ferraz

Fone: (011) 533-8012
530-0669



Casas Ferraz

Av. Professor Vicente Rao, 1477 - SP

CASAS EM MADEIRA OU FIBROCIMENTO
O MAIS ALTO PADRÃO DE ACABAMENTO



MAU USO DO TRATOR GERA EROSÃO E GRANDE PREJUÍZO ECONÔMICO

*No Paraná, em apenas um ano agrícola,
seria possível
economizar US\$ 30 milhões
somente com o uso correto das máquinas,
de modo a evitar a erosão*

LUÍS ANTÔNIO DANIEL

O uso indiscriminado e irracional de máquinas e implementos agrícolas para preparo do solo tem provocado anualmente, no Brasil, uma erosão na ordem de 500 milhões de toneladas de solo.

A aplicação desordenada e a irracionalidade de utilização dos equipamentos agrícolas para mobilização do solo são verificadas, basicamente, devido aos segmentos da indústria e dos usuários dos mesmos, por uma deficiência de comunicação entre ambos nas áreas da pesquisa e da extensão agropecuária.

Recentemente, nota-se que uma das preocupações dos departamentos de projeto, desenvolvimento e promoção de produtos de algumas indústrias de máquinas e implementos agrícolas é criar, aperfeiçoar e divulgar seus equipamentos devidamente adequados às diversidades e heterogeneidades existentes nas muitas regiões agrícolas brasileiras. Dessa forma, estão respeitando as aptidões de exploração de suas terras e transformando-as em empresas que promovem vendas e assistência técnica de seus produtos.

Por outro lado, os "fazendeiros" têm questionado seu tradicionalismo rural e optado por uma mentalidade empresarial, o que os torna empresários agrícolas que compram e exigem, não só a "performance" técnica das máquinas e implementos, como também uma perfeita relação entre máquina-solo-planta, o que, conseqüentemente, proporcionará retornos financeiros positivos e a preservação de suas propriedades agrícolas e de seus recursos naturais.

Não obstante o setor de pesquisa sobre mecanização e conservação do solo encontrar-se em pleno desenvolvimento no Brasil, ainda não é o bastante, tendo-se em vista os vários e graves problemas existentes na prática.

Pesquisas demonstram que o uso intensivo de maquinaria agrícola tem gerado, a médio e a longo prazos, elevados prejuízos aos agricultores e ao estado como um todo.

Em estudos desenvolvidos pelo Instituto Agronômico do Para-

ná-Iapar, estima-se que, através de métodos modernos e alternativos de cultivo, pode-se economizar no estado do Paraná, somente com a erosão do solo e em apenas um ano agrícola, cifras superiores a 30 milhões de dólares (Sorrenson & Montoya, 1984).

Com base em dados obtidos pelo Instituto Agronômico de Campinas — IAC, pode-se afirmar que o Estado de São Paulo perde anualmente, através de processos erosivos do solo, o equivalente, por exemplo, a uma área de 70 mil hectares de produção de soja ou feijão.

Tais exemplos são fundamentais em trabalhos que indicam que, para diversos tipos de condições agrícolas (clima, solo, cultura, topografia etc.), diferentes equipamentos devem ser utilizados, pois em uma mesma condição a grade aradora promove três vezes mais erosão (quantidade de perda de solo) do que o arado de discos e dez vezes mais do que o sistema de plantio direto (Biscaia, 1977).

Assim sendo, verifica-se que, devido à diversidade regional no Brasil, diferentes sistemas de preparo

e cultivo do solo podem e devem ser aplicados; por exemplo, no Estado de São Paulo, onde se detém um dos maiores índices de mecanização agrícola, tem-se 7% de propriedade mecanizadas exclusivamente à tração animal, ou seja, 21.081 propriedade agrícolas paulistas não possuem qualquer tipo de motomecanização (Daniel & Canto, 1985).

O "empobrecimento" do solo é verificado, entre outros fatores, através de seu nível de fertilidade. O uso intensivo da maquinaria agrícola tem colaborado para grandes perdas de nutrientes do solo, e isso pode ser facilmente notado pelo elevado aumento da quantidade de adubo mineral empregada por hectare de cultura.

O consumo de adubos e a produção de alimentos, entre a década de 1970/1980, nos países em desenvolvimento, aumentaram, relativamente, de 12,4 para 31,0 mil toneladas de fertilizantes e de 603,0 para 728,0 mil toneladas de grãos produzidos (Malavolta, 1977), o que demonstra que é aplicado o dobro de adubo para uma mesma produção de grãos.

Muitas vezes é possível e indicado o uso alternado de diferentes equipamentos para preparo e cultivo do solo.

Existem regiões onde se pode fazer uso de vários sistemas, tais como o convencional (arados escarificadores e arados subsoladores com grades destorroadoras) e sistemas de plantio direto, entre outros, para que a mecanização agrícola não promova o "empobrecimento" do solo, evitando assim o uso intensivo de máquinas e implementos.

Dessa maneira, existe a possibilidade de mecanizar e conservar o solo empregando-se menos a maquinaria agrícola, e utilizando, onde é viável, o sistema de plantio direto que, em comparação com sistemas convencionais, pode reduzir pela metade o tempo gasto na utiliza-

ção de tratores (Daniel, 1981).

Inúmeras são as pesquisas para mostrar a possibilidade de se produzir máquinas e implementos agrícolas que não agridam sistematicamente e rapidamente as características físicas, químicas e biológicas do solo, quando indicadas e utilizadas de maneira indiscriminada.

Instituições como o IAC-DEA (Instituto Agronômico de Campinas - Divisão de Engenharia Agrícola), Iapar (Instituto Agronômico do Paraná), Unicamp (Universidade Estadual de Campinas), Embrapa (Empresa Brasileira de Pesquisa Agropecuária), Unesp (Universidade Estadual Paulista Júlio de Mesquita Filho), Cema (Centro de Experimentação de Máquinas Agrícolas), UFSP (Universidade Federal de Santa Maria), UFV (Universidade Federal de Viçosa), Esalq (Escola Superior de Agricultura Luiz de Queiróz), Cenea (Centro Nacional de Engenharia Agrícola), entre tantos outros renomados órgãos de pesquisa, assim como o IPT (Instituto de Pesquisas Tecnológicas do Estado de São Paulo S. A.), Cessolo (Comissão Estadual de Conservação do Solo e Água do Rio Grande do Sul), Abrame (Associação Brasileira de Mecanização Agrícola), SBEA (Sociedade Brasileira de Engenharia Agrícola), SBCS (Sociedade Brasileira de Conservação do Solo), Cati (Coordenadoria de Assistência Técnica Integral), Emateres (Empresas de Assistência Técnica e Extensão Rural), poderão, a qualquer tempo, prestar relevante colaboração às indústrias de máquinas e implementos e a seus revendedores, assim como, oferecer atendimento aos usuários de equipamentos, contribuindo para que a mecanização agrícola seja efetivamente um fator importante de produção — sem contudo desprezitar a capacidade de uso da terra.

Luís Antônio Daniel é professor assistente-doutor da Faculdade de Engenharia Agrícola - Unicamp.

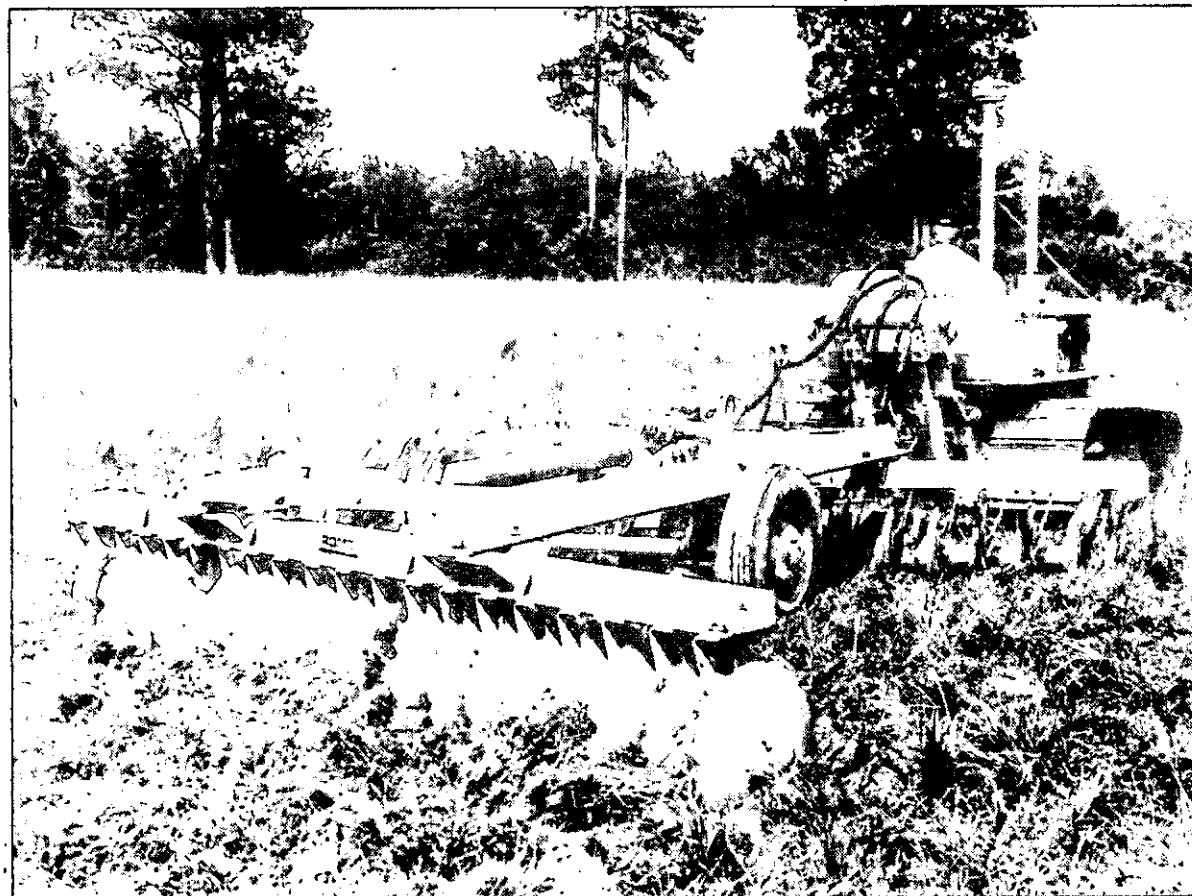

O setor de pesquisa sobre mecanização e conservação do solo se encontra em desenvolvimento mas isso ainda não é o bastante, tendo em vista os graves problemas existentes no País

Casa de Campo



Casas Pré-Fabricadas

CHALÉS-CASAS EM MADEIRA DE LEI

Especial para: Camping, Sítios, Clube de Campo, Fazendas, Praia, Chácaras, etc.

Conheça os **CHALÉS BONCASA** nos melhores campings e clubes de campo da região de ITU E ATIBAIA.

Adquira direto da fábrica CAMPINAS/SP
Show-room Fones (01 92) 42-9953/41-4955

VIA ANHANGUERA, KM-104 N. APARECIDA/SP



Boncasa

CONDOR

CASAS DE MADEIRA

ESPECIFICAÇÕES GARANTIDAS

- Base Alvenaria
- Paredes Duplas
- Madeiramento maciço em imbuia
- Isolamento Termo-Acústico
- Paredes Hidráulicas Azulejadas
- Projeto Personalizados



TROFÉU
QUALIDADE DO
BRASIL
1967/88/89



SP: Av. Bráz Leme, 1100 - Cep 02511
SP: Av. Eusébio Matoso, 687 - PABX(011)266-8866



Casas Pré-Fabricadas



CASAS e CHALÉS

Av. Bandeirantes, 5.140 - SP
Tel.: (011) 275-9209

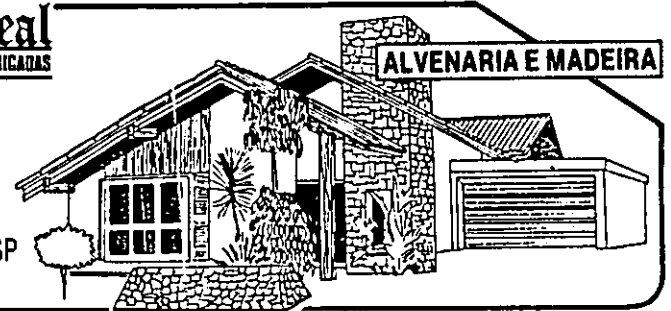

Churrasqueiras

CHURRASQUEIRA DE FERRO FUNDIDO KIT COMPLETO

ABS (011) 826-3033 / 831-7966
(021) 284-7255 / TLX: 1121003

BENEDETTI

Na hora da dúvida, consulte um agrônomo ou um técnico agrícola.

SUPLEMENTO AGRÍCOLA DO ESTADO DE S. PAULO

CONSTRULAR É A SUA CASA !!

PROMOÇÃO CASA DE 2 DORM. DEMAIS DEPENDÊNCIAS \$ 38.585,00 OU 60 x \$ 643,00

- Contrato assinado no ato da compra
- Garantia de 5 anos
- Garantia de entrega com multa contratual

PROJETOS EM MADEIRA NOBRE MONTAGEM E INSTALAÇÃO COMPLETAS

60 MESES! NÃO É CONSÓRCIO

• SEGURO CONTRA INCÊNDIOS

CONSTRULAR IND. E COM. DE CASAS PRÉ-FABRICADAS LTDA

Av. Celso Garcia, 4401 - Cj01 - SP

Tel. (011) 296 - 0790

941 - 4224



CHALETS PRE-FABRICADAS EM MADEIRA E ALVENARIA CASAS

ADQUIRA SUA CASA A Partir de: NCZ\$ 1.692,00 Mensais

SÃO PAULO: (011) 523-6869 • 522-8947

EXPOSIÇÃO: PLANTÃO SÁBADOS E DOMINGOS: Av. WASHINGTON LUIS, 2953 e 3052 (AO LADO DO BRADESCO)

BOM KIT
C/2 DORMITÓRIOS \$ 46.116,00
C/3 DORMITÓRIOS \$ 56.763,00

CASA COMPLETA PREÇOS INCLUINDO: MATERIAL MÃO DE OBRA FRETE

3 X SI JUROS OU À VISTA C/ 50% DESC.

20 GRAMARCOS 20 ANOS DE TRADIÇÃO • 10 ANOS DE GARANTIA

MATRIZ: CURITIBA (041) 272-6161 AMERICANA (0134) 63-4440
S. JOSÉ DOS CAMPOS (0123) 21-9617 BOTUCATU (0149) 22-2977
SERTÃOZINHO (0161) 642-4501 RIO (021) 240-9832 / 711-2070

B. HORIZONTE (031) 344-0233
BAURU (0142) 32-1788
CAMPINAS EXP. Saída. p/ Mogi-Mirim 700m da Lag. Taquaral. (0192) 52-8320



Decoração de Interiores

LAREIRAS E CHURRASQUEIRAS PRÉ FABRICADAS

Kits Completos - Coifas Sob Encomendas Construimos em Casas Habitadas ou Não

CONSTRUFLAMA Tel: 548-3071-548-6401
Rua Fernandes Moreira, 804 - Chác. Sto. Antonio - SP

ASSISTÊNCIA TÉCNICA



Jardinagem - Paisagismo

Plantar e colher têm épocas certas.

SUPLEMENTO AGRÍCOLA DO ESTADO DE S. PAULO

SEU LAZER ESTÁ CUSTANDO CARO?

SEU SÍTIO ESTÁ MUITO ONEROSO?

Nós temos a solução. Viabiliza mos sua propriedade. PROJETOS DE PRODUÇÃO para áreas pequenas e médias, com mercado garantido, pouca mão-de-obra e sem máquinas caras. Consulte-nos:

SOLOVIVO-AGRICULTURA, ECOLOGIA
Telefone: (011) 521-5248 - SÃO PAULO

Só no Consórcio Remaza tem tudo. Inclusive a casa.

- Sistema de alvenaria moderna pré-industrializada
- Você recebe a casa pronta e acaba SEM CUSTOS ADICIONAIS
- 90 dias para entrega
- Prazo de pagamento programado até 60 meses
- Executamos o melhor projeto para sua família
- Não decida sem antes nos consultar

VISITE SHOW ROOM:
Av. Vereador João de Luca, 1001
Antiga Av. Cupecê - São Paulo - S.P.
F.: (011) 562-1781

CONSÓRCIO REMAZA

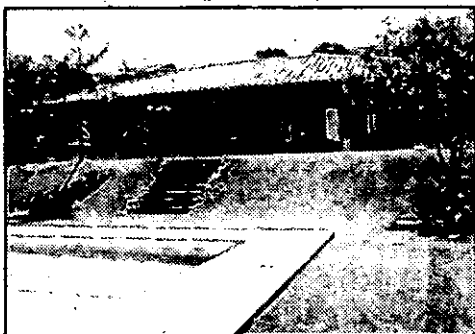

Ligue Agora F.: (011) **283-0866**

• Implementos Agrícolas?
Tratores? Sementes? Adubos? Animais? Aqui você encontra de tudo para seu sítio ou fazenda. Consulte os anunciantes do Suplemento Agrícola para comprar melhor.



SUPLEMENTO AGRÍCOLA DO ESTADO DE S. PAULO



Piscinas



Água é vida. Proteja
suas nascentes.

M PISCINAS DE CONCRETO
MONZON PISCINAS
GARANTIA DE 5 ANOS
ORÇAMENTO S/ COMPROMISSO
JACUZZI
Av. Cel. Antonio Stanislaw do Amaral, 1734 - Indaiatuba-SP
(0192) 75-6199 / 75-6629



Quadras Esportivas

QUADRAS ESPORTIVAS
Construímos todos os tipos de Quadras
Esportivas com PISO DE BASE
ASFÁLTICA FLEXÍVEL
ALAMBRADO
E ILUMINAÇÃO
CONSULTE-NOS
ATENDEMOS
CAPITAL E INTERIOR
SPORT WALK
Rua José Antonio Coelho, 395- S. Paulo-SP
F:(011) 571-6555

ALAMBRADOS P/ QUADRAS
OFITEC
TECNOLOGIA EM PISOS ESPECÍFICOS
TEL: 570-9595

Plantar e colher têm
épocas certas.

Para Anunciar Ligue 826-3277

CARTAS



Pão asmo, sem farinha branca, pode servir a quem faz regime

Acompanho regularmente o Suplemento Agrícola, principalmente as receitas. Preciso de uma ajuda. Publiquem uma receita de pão de centeio. Por questão de saúde, meu marido foi aconselhado pelo médico que o assiste a fazer o pão em casa. Podem me ajudar?

Marta Moraes Castanho, Alvares Machado, SP.

Há um tipo de pão, feito por naturalistas, que pode servir-lhe. É conhecido como "pão asmo", leva pouco ingredientes e é extremamente simples de ser feito. Os ingredientes são: 1 quilo de farinha de trigo integral, 1/2 litro de água fria, 1/2 copo de azeite, sal a gosto. Amasse bem a farinha juntamente com o meio litro de água, o azeite e o sal. Abra a massa, coloque sobre fôrma untada e leve ao forno. Se quiser acrescentar três colheres de flocos de aveia, deverá ficar mais macio. Uma maneira de facilitar o corte do pão é fazer dois cortes na massa depois de enformada, um no sentido da largura da fôrma, outro no sentido do comprimento.

Criação de minhoca é simples mas deve ser bem planejada

Estou interessado em criar minhoca para a produção de húmus. Gostaria de consultar alguma reportagem do Suplemento Agrícola.

Ricioti Covesi Filho, Americana, São Paulo.

Sou pescador e gostaria de criar minhocas para ter iscas. Mas moro em apartamento. Seria possível criar assim mesmo?

José Henrique Bianchini, Ribeirão Preto, São Paulo.

Minhocas podem ser criadas em apartamento. Haverá limitações, sem dúvida. Mas desde que se possa construir um canteiro com pelo menos 20 centímetros de húmus. Será indispensável regar. E haverá também a manipulação do esterco ou mesmo o seu transporte. Num elevador não deve ser fácil. O Suplemento Agrícola publicou várias reportagens a respeito da criação de minhocas. A última delas na edição 1.766, de 16 de agosto. Aconselhamos o leitor de Americana a conversar com o agrônomo Ângelo Martinez, da Coordenadoria de Assistência Técnica Integral (Cati). O telefone é (0192) 41.3900. Ele é especialista nesse assunto e tem dado consultoria a diversos criadores e produtores de húmus.

Cafezinho e guaraná podem ser confundidos facilmente, cuidado

Numa das edições anteriores do Suplemento Agrícola, um leitor confundiu a planta guaraná com a cafezinho, o que foi prontamente elucidado na seção de cartas. Numa edição posterior, um produtor de guaraná disse tratar-se efetivamente da cafezinho e que o mesmo pertence à família da acerola. Falta, agora, alguém conferir suas propriedades (seus compostos vitamínicos, por exemplo) mesmo porque se encontra

O cultivo de aveia para o gado depende de um bom projeto

Li a reportagem publicada pelo Suplemento Agrícola (edição 1.752) sobre a aveia preta. Solicito agora alguns esclarecimentos. Diz que pode-se aproveitar áreas que no inverno não seriam utilizadas. Cita de 35 a 80 toneladas. Por hectare? O mesmo quero saber da aplicação de 15 a 20 toneladas de esterco antes da gradagem? Quanto ao cuidado para não queimar a folhagem ao aplicar a uréia, quais são? Como tratar as sementes. Por fim, existe algum folheto que possa ser consultado?

Iskanadr Georges, Ponta Porá, MS.

Sim, as quantidades são indicadas em relação à hectárea. O cuidado para não queimar folhagens consiste em não deixar que a uréia entre em

contato com elas. O tratamento de sementes, assim como qualquer procedimento que exija o uso de agrotóxicos, deve ser bem feito. Melhor do que consultar um folheto será entrar em contato com os técnicos do Centro Nacional de Pesquisa de Gado de Corte, que fica na BR 262, km 4, Campo Grande, MS. O telefone é (067) 763.1030.

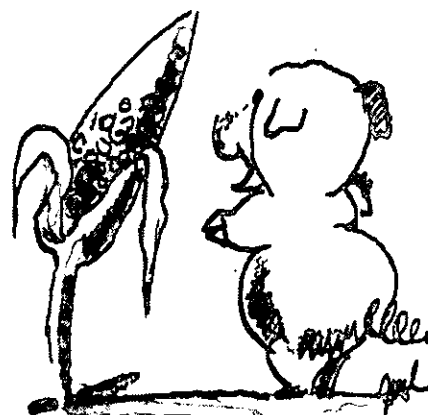

Associação pode ajudar interessados na criação de porcos

Preciso de informações sobre a criação de porcos, como funciona, qual é o investimento inicial mínimo, quais são as instalações indispensáveis e qual a margem de lucros.

Paulo Roberto Correa, Santos, SP.

O leitor precisa de muita informação. Pretende iniciar-se numa atividade em que não tem a menor experiência. É muito difícil dar valores exatos, como margem de lucros. Há subprodutos que formam custos e outros que evitam gastos. Plantação de milho, por exemplo, assim como o preparo de rações com ingredientes disponíveis na propriedade. Procure conversar com os técnicos da Associação Paulista dos Criadores de Suínos. Fica no Parque da Água Branca, na Capital, avenida Francisco Matarazzo, 455. CEP 05001, telefone (011) 864.1792.

Instituto Brasileiro da Fruta ainda está sendo organizado

Precisamos de maiores informações acerca do Instituto Brasileiro da Fruta, mencionado no artigo "A banana de um dólar", de Mário Brandão Filho, publicado na página 2 do Suplemento Agrícola.

Paulo Fernando Gonçalves Pires, Registro, SP.

Mário Brandão Filho é um dos coordenadores para a fundação do Instituto. Pode ser encontrado na empresa Passos e Associados que fica na rua Olímpia de Almeida Prado, 124, CEP 01151, telefones (011) 825.6858/0231.

A Cati ensina fazer curau, canjica e até bolinho de canjica

Gostaria de receber receita de pipoca doce e milho de canjica. Podem me ajudar ou indicar algum órgão?

Dorival Coretti, Guariba, SP.

A Divisão de Nutrição da Coordenadoria de Assistência Técnica Integral (Cati) editou um livreto que trata justamente disso. Chama-se "Milho verde - fubá - canjica e receitas". Também foi catalogado como Instrução Prática 245. Escreva para o Centro de Comunicação Rural da entidade (Cecor) e peça um exemplar. O endereço é avenida Brasil, 2.340, Caixa Postal 960, CEP 13.073, telefone (0192) 41.3900, Campinas, São Paulo.

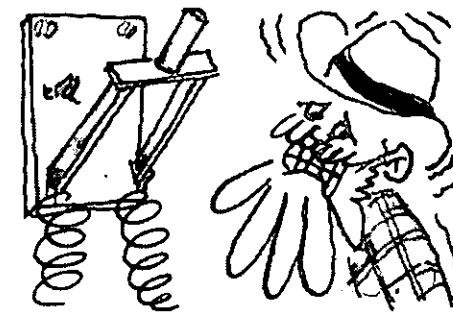

Quem precisa de energia elétrica deve consultar a Cesp

Tenho propriedade agrícola no município de Guará. Pretendo puxar uma "linha" de energia elétrica. Que órgão público devo contatar?

Lorival Pires, Ribeirão Preto, SP.

O leitor deve procurar o serviço da Cesp em sua região. Se não conseguir resolver seu problema pode também entrar em contato com a Divisão de Aplicação de Energia dessa mesma empresa. Fica na rua Bela Cintra, 847, 10º, telefone (011) 251.5453, Capital, SP.

CLASSIFICADOS AGRICOLA

SUPLEMENTO

Nesta Edição

Adubos - Fertilizantes
Agrimensura
Alimentação - Nutrição Animal
Animais e Aves:
: Apicultura
: Avicultura
: Cunicultura
: Equinos
: Pequenos Animais

: Suinocultura
Antenas
Arames - Telas
Aviação Agrícola
Bombas-Motores-Redutores
Carrocerias - Carretas
Cercas - Mourões
Dedetização - Desratização
Drenagem

Eletrificação Rural
Embalagens
Galpões
Instalações Rurais
Irrigação
Máquinas - Implementos
Poços - Artesianos
Radiotelecomunicações
Sementes - Mudas

Tratores
Veículos Especiais

CASA DE CAMPO
Casas pré-Fabricadas
Decoração de Interiores
Jardinagem - Paisagismo
Piscinas
Quadras Esportivas

Adubos-Fertilizantes

FERTIRRIGAÇÃO E

Sulfanil

produtos purificados
totalmente solúveis:

TEL (011) 266 - 8688

ADUBAÇÃO FOLIAR

MAP PURIFICADO
DAP PURIFICADO
SULFATO DE ZINCO

FOSFATO NATURAL

A Mais Econômica Adubação e Correção
do Solo. Todas Culturas e Pastagens
R. Ricardo Bassoli Cezare, 1809/19



salcamp CAMPINAS-SP
(0192) 47-4067

Roçadeiras
STIHL
rápidas e rasteiras

AUMENTE SUA PRODUÇÃO

Ideal Para Saúde, Enraizamento e Frutificação
nas Plantações de Sojas, Milho
Café, Trigo, Batata, Frutíferas
e Hortaliças



ORGASOL R. S. A. INDÚSTRIA DE
INSUMOS AGRÍCOLAS
Av Imperatriz Leopoldina, 1658 s/ 3 e 4 SP
TELS.: (011) 832-7264 • 260-9910

ATENDEMOS EM
TODO BRASIL

ADUBOS - INSETICIDAS HERBICIDAS

Sementes de Hortaliças

EBRAPI R. Juscelino K. de Oliveira, 1660
Cx. Postal 102 Fone: (0194) 63 - 2155
Sta. Barbara D'Oeste SP



ATACADO
E
VAREJO

Agrimensura

MEDIÇÕES DE TERRAS

LOTEAMENTO RURAL E URBANO,
DIVISÕES E DEMARCAÇÕES DE TERRAS.
EXECUTAMOS EM TODO TERRITÓRIO NACIONAL

SHIGUERU TOMITSUKA
(011) 37-1406

Rua Senador Feijó, 29 - 9º and. - Cj. 914
São Paulo - SP - Cep: 01006

Vai abrir um poço? Tubo bem.
Mas faça isso longe das fossas
sanitárias.

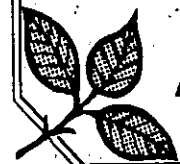

SUPLEMENTO
AGRICOLA
O ESTADO DE S. PAULO

MEDIDOR DE DISTÂNCIAS

MEDIÇÃO ELETRÔNICA PRECISA DE DISTÂNCIAS
PRÁTICO, FÁCIL INSTALAÇÃO E OPERAÇÃO
ADAPTÁVEL A QUALQUER TIPO DE VEÍCULO
IDEAL PARA: Medições de fazendas
Empresas de pavimentação
Telecomunicações e Eletrificação, etc.



L. Bell. MICROCOMPUTADORES LTDA
Av. Azevedo, 291 - Tatuapé - CEP 03308 - São Paulo S.P.
Tel.: (011) 941-3255 • Telex: 1162004 UTAX BR • Fax: (011) 296-1146

Temos
Eletronic
Trip Master
para RALLY e
RAID

Para Anunciar Ligue 826-3277 Para Anunciar Ligue 826-3277

Mudas cítricas contaminadas propagam a gomose em São Paulo

A formação de novos pomares cítricos com mudas contaminadas está possibilitando a expansão de doenças fúngicas e mostra que a atual situação dos viveiros de citros em São Paulo "é muito preocupante". A situação pode atingir níveis mais graves, sobretudo, com a constatação da existência de fungos do gênero "Phytophthora", causador do gomose na grande maioria dos viveiros examinados.

O alerta é do engenheiro agrônomo e pesquisador científico do Instituto Biológico Eduardo Feichtenberger. Ele afirmou que "a incidência da gomose em pomares recentemente implantados é muito elevada, chegando, em alguns casos, a superar os 20%. Para ele, os viveiristas fazem um tratamento curativo das plântulas (cavalinhos) e mudas com fungicidas sistêmicos que "apenas contribuem para o agravamento da situação". Isso ocorre porque os produtos aplicados não matam o agente responsável pelo surgimento da doença, embora inibam temporariamente as várias fases de desenvolvimento do fungo.

Feichtenberger admite que o uso contínuo dos fungicidas ajuda a reduzir a chance de propagação do fungo no solo e na planta, porém, "não elimina a possibilidade de disseminação da doença do viveiro para o pomar, principal-

mente através do solo que acompanha a planta".

Isso ocorre porque o fungo tem condições de sobreviver por períodos prolongados no solo e em restos de cultivos mesmo na ausência do hospedeiro e em circunstâncias adversas.

Segundo o pesquisador, o plantio generalizado de materiais contaminados faz com que a incidência da gomose aumentasse muito nos últimos anos, a ponto de ser considerada por produtores e técnicos como a doença mais grave da cultura no Estado. Para ele, o tratamento dado pelos produtores de mudas está mascarando a manifestação da gomose dos viveiros, e eles inadvertidamente, vendem mudas aparentemente saudáveis, mas na verdade infectadas.

O citricultor que não quiser correr riscos deve procurar viveiros fiscalizados pela Coordenadoria de Assistência Técnica Integral (Cati) e, em outros estados, deve utilizar mudas certificadas pelos demais órgãos do governo.

A incidência de gomose em São Paulo é vista como normal quando ocorre entre 1 e 2% em porta-enxertos do limão cravo. Mas na laranja caipira chega até 5%. Em alguns casos, a partir de mudas contaminadas, a propagação da doença chega a atingir 20% ou mais do pomar.

Alimentação e Nutrição Animal

SAL MINERAL

PARA BOVINOS E EQUINOS

MULTIMIX - F: (0192) 41-6388
TELEX: 192662 - CAMPINAS-SP

DISK-RACÃO

(011) 240-4586/533-8013
EM 24 HORAS / ENTREGAMOS TODA S. PAULO

Av. Jandira, nº 850, S. Paulo

BR. 40

A ração no pasto, silagem
ou sal mineral!

INDÚSTRIA QUÍMICA
FORTALEZA LTDA.
(011) 441 - 7717
441 - 4562



Para Anunciar Ligue 826-3277

Alimentação e Nutrição Animal

COAST-GROSS

De 1ª qualidade, própria para

HARAS, VACAS DE LEITE E CONFINAMENTO.
Aceitamos pedido de qualquer quantidade.

SANLUCA AGROPECUÁRIA
Tels.: (0144) 76-1134 c/ Osvaldo e
(011) 284-9788 c/ Ana Maria.

FÓSFATO BICALCICO MITSUI

BONS PREÇOS

Possuímos todos os tipos de micro elementos

GRÁTIS: Solicite-nos folhetos explicativos

MARKUP AV. BEM-TE-VI, 89 - CEP. 04524
MOEMA - S. PAULO - SP
AGRO COMERCIAL LTDA. TELEX: (011) 55406 - RKUP
Fones: (011) 543-7133 / 543-7978

MATÉRIAS PRIMAS PARA NUTRIÇÃO ANIMAL

Antibióticos • Fungicidas • Minerais • Vitaminas

LE MONDE
INDÚSTRIA E COMÉRCIO LTDA.

rua bom pastor 1.376 - SP
FONE (011) 914-3900
Telex: 1133812

LIGUE PRA GENTE!

Animais - Aves

Apicultura

agro apis ATENDEMOS T/O BRASIL
COLMEIAS-CENTRIFUGAS MESA DESOPERCLADORAS-
FUMIGADORES-MACACOES-FRASCOS P/MEL-VIDROS-LATAS
MEL-CERA ALVEOLADA-LIVROS E OUTROS EQUIPAMENTOS
R. PAULO SETUBAL, 212 CX. P. 647
CEP: 18095 SOROCABA - SP F: (0152) 33.4874

Observe sempre o
calendário agrícola.

TUDO PARA APICULTURA...

DO EQUIPAMENTO
À ORIENTAÇÃO TÉCNICA

Vestimentas
Potes e Vidros para mel.
Equipamentos em geral
Materiais e Apetrechos

Temos todos os
produtos para
agricultura
rua são caetano, 204 a 216
cep. 01104 - sp

Agro-Pan,
COMERCIAL IMPORTADORA S.A.
Tels: (011) 228-5700 • 227-8831 • 227-9520

Avicultura

TUDO PARA SEU ABATEDOURO

TEMOS
O MELHOR
PREÇO
DO MERCADO
CONFIRA!

Máquina manual e automática
Mesa • Caldeira • Sangrador • Bebedouro
Bandeja • Tesoura • Rolo e dedos para
máquina manual e automática
Dedos para depenadores manual e
federal

MELLO ARTEFATOS AVÍCOLAS

Rua Turiassú, 1111-Água Branca-CEP 05005 - Tel.: (011) 872-1757

Instituto de Zootecnia comemora melhoria do rebanho bovino

Um trabalho iniciado há 12 anos começa a mostrar seus resultados. Em 1977 o Instituto de Zootecnia abriu um programa de melhoria genética de bois. "Daquela época em diante fica contabilizado como grande feito o fato de se ter um ganho genético de 19 quilos em média por geração, isso comprovado nos animais de 13 meses de idade, machos". A declaração é de Alexander George Razook, coordenador do trabalho.

Todo esse esforço está chegando aos mais distantes pontos do País por intermédios da inseminação artificial. Segundo o coordenador do IZ, somente em 1985 foram coletadas mais de 20 mil doses de sêmen dos touros melhorados, quatro animais provados em ganho de peso.

A Associação Paulista de Criadores de Nelore também acredita nos resultados e já faz parte de um acordo que prevê a melhoria dos rebanhos nelores em função dos índices de desem-

penho alcançados no Instituto de Zootecnia.

Segundo outro técnico do Instituto, Fausto Lima, pesquisador científico, um passo esperado é a popularização da inseminação artificial. "É que no Brasil há hoje aproximadamente 30 milhões de vacas e apenas dois milhões são submetidas à inseminação artificial".

Segundo Geoger Razook, "razões e vantagens são faltam para a adoção da inseminação. Dos quatro touros provados, cujo sêmen é vendido na Central de Lagoa da Serra, são retiradas 150 doses por semana. São 7.200 doses por ano, o que representa mais de 28 mil doses. Com esse material todo, pode-se conseguir aproximadamente 19.200 filhos por ano e, na pior das hipóteses, se o sêmen for aplicado em vacas comuns, haverá um peso de abate superior da ordem de dez quilos por animal, resultantes do melhoramento genético".

Animais - Aves

Avicultura

CHOCADORA AUTOMÁTICA

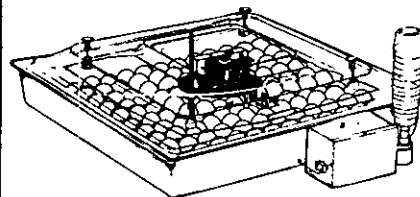

Corpo em fibra de vidro com tampa em acrílico, e viragem de ovos automática. Controle de umidade. Você acompanha todo processo de eclosão de galinha, codorna, pato, faisão, etc... E com a qualidade comprovada dos Produtos Brasil.

REBELLO E FERREIRA LTDA.
Consulte-nos:
FONE. (011) 941-7647
(011) 294-2144
SÃO PAULO

PRODS. VETERINÁRIOS • MAT. AGRÍCOLAS
Fungicidas e Desinfetantes - Seringas
Aguilhas. Pulverizadores - Telas - Arames
Encerados Plásticos - Prod. Químicos
IRMÃOS MEIRELLES & CIA LTDA.
(0192) 31-3477

TEMOS PINTOS DE UM DIA:

Caipira e de raças variadas
Grupo Brasil
(011) 463-1878
(011) 463-2379

Despachamos p/qualquer parte do Brasil.

Benfeitoria não é luxo.
É valorização do seu patrimônio.

TENHA UMA MELHOR PRODUÇÃO NA LAVOURA E PECUÁRIA C/ A

O QUE JÁ ERA BOM FICOU MELHOR AINDA !!

NOVIDADE

DISTRIBUIDOR DE FORRAGEM C/ DOSADOR DE RAÇÃO CONCENTRADA M-48

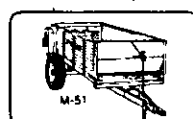
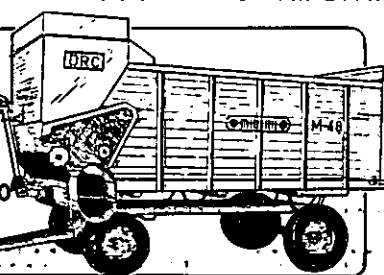

ESPARRAMADOR DE ESTERCO (2 E 3 TON)

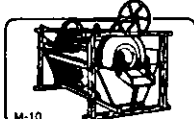

LAVADOR DE TUBERCULOS



CARRETA ENSILADORA

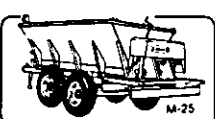

DISTRIBUIDOR DE CALÇARÃO (5 TON)

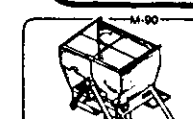

ADUBADEIRA 300 KG



CANTEIRADEIRA PARA PLANTIO DE ALFACE CENOURA CEBOLA ALHO ETC



INDÚSTRIA DE APARELHOS PARA A LAVOURA LTDA

ESTRADA MOGI-SALESÓPOLIS, KM 17
B. HIROY- BIRITIBA MIRIM - SP.
CX. POSTAL 17 • MOGI DAS CRUZES • SP TELEX 1154537
(011) 462-1077 . 462-1078 . 474-1365. 462-1313 . 462-1083

Animais - Aves

Animais - Aves

Cunicultura

Pequenos Animais

Observe sempre o calendário agrícola.

GAIOLAS P/ COELHOS C/ COM.AUT.	
80 x 60 x 45	96,00
60 x 60 x 30	78,00
60 x 30 x 30	54,00
Bebedouros aut. de latão e aço inox p/ aves e coelhos	12,00
Rua Adolfo Casais Monteiro, 113 CEP 04648 - São Paulo-SP - TEL. (011) 521-9669	

CHINCHILLA
Curso: 25/11/89
IBIRAPUERA PARK HOTEL - SÃO PAULO
Inscrições:
Av. Conselheiro Rodrigues Alves, 243
CEP 04014 - São Paulo - SP Tel. (011) 549-6311

Rãs e Minhocas

RANICULTURA - Matrizes e Girinos
VERNICULTURA - Minhocas e Humus
CURSO - Prático e Teórico
Projeto e Assist. Técn. Local

ENG. RAFAEL DE FARIA

FAZENDA CAPELA NOVA

Estr. Mogi - Salesópolis, km 89
Salesópolis - SP - Tel. (0123) 76 - 1338

Para Anunciar Ligue 826-3277

Equinos

SELARIA ESPORTE LTDA.

Executa-se qualquer serviço do ramo
Grande sortimento em Artigos Esportivos
Jogos de camisas, calções, chuteiras
TÊNIS - para adultos e crianças
Trotões e bolas para todas as modalidades
R. Tome Franco, 270/274 - Atibaia/SP.
Fone: (011) 484-3144

Documentação, impostos, obrigações sociais. Mantenha tudo isso em dia.

SUPLEMENTO AGRICOLA O ESTADO DE S. PAULO

CHINCHILLA

★ MARIO MERÇON ★

A MAIS TRADICIONAL CRIAÇÃO
FORNECEMOS: REPRODUTORES - MATRIZES
GAIOLAS - RAÇÃO - ASS. TÉCNICA.
PEÇA O LIVRO: CRIAÇÃO RACIONAL DE CHINCHILLA
04014 - Av. Cons. Rodrigues Alves, 243 - V. Mariana
Fone (001) 549-6311 - S.P.

Suínocultura

Benfeitoria não é luxo. É valorização do seu patrimônio.

MATRIZES E CACHAÇOS
ALTA PROLIFICIDADE
C/ GENÉTICA P/PRODUÇÃO DE CARNE
Tipo Exportação
(011) 435.1175

MANGALARGA MARCHADOR

ENCONTRO DE JUÍZES E CRIADORES DA RAÇA MANGALARGA MARCHADOR

A parcial indefinição das características ideais do Mangalarga Marchador, torna sua criação um estimulante desafio.

Baseada nesta afirmação, e dando continuidade ao trabalho de diretorias anteriores, a SOCIEDADE PAULISTA DOS CRIADORES DO MANGALARGA MARCHADOR convidou juizes e criadores de diversas tendências para um diálogo franco e desprendido, sem nenhuma idéia ou conduta pré concebida sobre o assunto.

Com o objetivo de tirar sugestões e conclusões será realizado em 20 de novembro de 1989, no Brasilton Hotel (São Paulo) à partir das 16h00, o I ENCONTRO DE JUIZES E CRIADORES DA RAÇA MANGALARGA MARCHADOR

CURSO DE EQUITAÇÃO PARA CRIANÇAS

A equitação, arte milenar, parte integrante da evolução dos povos e colonização do Brasil, exerce fator primordial na real avaliação da performance do mangalarga marchador. Tendo em vista o atual estágio de evolução e expansão da raça no país será realizado nos dias 02 e 03 de Dezembro de 1989 no PARQUE DA ÁGUA BRANCA um curso de equitação para crianças menores de 15 anos ministrado pelo famoso autor e hipólogo prof. SERGIO LIMA BECK com objetivo de aprimorar, nestas crianças o interesse pela equitação como vetor de uma melhor análise futura de seus próprios animais



INFORMAÇÕES E INSCRIÇÕES:

SOCIEDADE PAULISTA DOS CRIADORES DO MANGALARGA MARCHADOR

Av. Francisco Matarazzo, 455 - Pq. da Agua Branca - SP
CEP: 05001 - Tel: (DDD - 011) 65 - 2499 / 263 - 8207

Antenas

ANTENAS PARABÓLICAS AMPLIMATIC
SOLUÇÃO INTELIGENTE
EXIJA **AMPLIMATIC**
R. França Pinto, 231 - CEP 04016
TELS.: (011) 571-7146/572-8750/544-4252

IMAGEM VIA SATÉLITE
PARABÓLICA NACIONAL E INTERNACIONAL
SISTEMA SIMULTANEO PARA 2 RESIDÊNCIAS
ASSESSORIA E VENDA
PRONTA ENTREGA
UNITEK-(011)543-2293
AV. DOS IMARES, 573-MOEMA-S. PAULO-SP.

FANAPA ANTENAS PARABÓLICAS
DIRETAMENTE DA FABRICA AO CONSUMIDOR
VENDAS E INSTALAÇÕES
ATENDIMENTO A TODO BRASIL
FANAPA - F.: (011) 703 - 1186
RUA ARAPONGA, 24 - OSASCO - SP

NÃO JOGUE DINHEIRO FORA!
INSTALE VOCÊ MESMO A SUA PARABÓLICA
100% ALUMÍNIO VAZADO
RESISTENTE A VENTOS E PRODUTOS CORROSIVOS
1.400 BTM FISCALIS
PRONTA ENTREGA
VÁLIDO SOMENTE ENQUANTO DURAR NOSSOS ESTOQUES
Últimas Unidades
ATIBAIA-FABRICA
(011) 484-2406
484-6208 / 484-5068
VISITE NOSSO SHOW ROOM SP
AV. OSP. CARLOS CARLOS, 1515
B. DO LIMÃO-SP. P: (011) 268-6811

ANTENAS PARABÓLICAS
TRANSATA BrasSd
A MELHOR ANTENA PELO MELHOR PREÇO
Av. Sta Ines, 838 Santana - S. Paulo
Tls. (011) 204-2596 / 952-1791

PARA ANUNCIAR LIGUE 826-3277

Roçadeiras
STIHL®
rápidas e rasteiras

CARRETA BASCULANTE HIDRÁULICA DE 1,5 A 10 TON. E ESTEIRAS P/ PÂNTANO

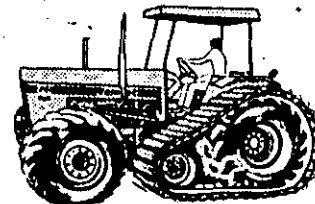
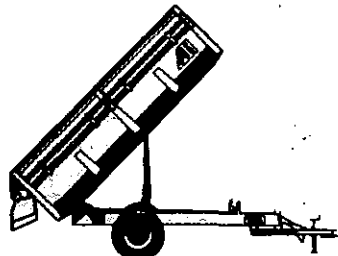
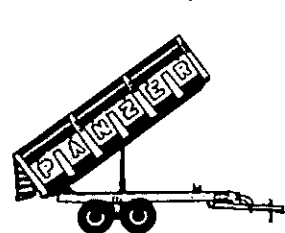

SOLICITE-NOS CATÁLOGO

EM BREVE RODOV. SP 317 ITAPOLIS/SP

ESTEIRAS PARA PÂNTANO ADAPTÁVEL P/ QUALQUER TRATOR

AGROBRÁS INDÚSTRIA DE IMPLEMENTOS AGRÍCOLAS PABX: (035) 931-1239 / 931-1877. TELEX: 35-2040

Por que arame resiste mais do que outro

Do que adianta gastar muito dinheiro comprando um arame "triplamente galvanizado" se este vai ser usado em lugar muito pouco sujeito a ferrugem? Este é um item que normalmente não é lembrado na hora da compra. Para tentar resolver esse problema, a Belgo Mineira lançou, já faz algum tempo, o "guia de arames na agropecuária", na verdade um catálogo dos seus produtos.

Esse catálogo lembra que "a compra correta exige algumas definições fundamentais, como a localização da futura cerca (morros, baixadas, áreas planas) e a sua finalidade (proteção de lavouras, divisão de pastos, para animais jovens ou adultos, divisa da propriedade, corredores, se se pretende modificá-la mais tarde).

Outro exemplo de gasto desnecessário: comprar um arame de alta resistência onde não haverá nenhum animal com força suficiente para por a cerca no chão. Saber um pouquinho da "vida útil" do arame de aço também ajuda. Diz o catálo-

go da Belgo que o aço é resultante da combinação de ferro e carbono. Do que adianta o agricultor saber disso? Simples: "o carbono contribui para aumentar a dureza do aço". Já o zinco aumenta a resistência à ferrugem.

O catálogo diz ainda que "o processo de fabricação é que determina a capacidade de o arame resistir a impactos" como os do gado por exemplo. O fenômeno técnico para isso chama-se "carga de ruptura". Quanto maior for a carga de ruptura maior será a resistência de um arame aos impactos.

Também ajuda saber o que é exatamente a galvanização. É o banho de zinco que o arame recebe. "É fundamental para proteger os arames de aço, que contêm mais de 99% de ferro". O ferro é oxidado com muita facilidade. O zinco torna o arame resistente a essa oxidação. Em função da camada do "banho", o arame será mais ou menos resistente à esse problema.

Aviação Agrícola

SEAGULL AVIAÇÃO



ULTRALEVE E MICROLEVE PARA:

● PULVERIZAÇÃO E ● LAZER
MODELO CORÇÁRIO (Anfibio) OU AGRÍCOLA
UMA SOLUÇÃO INESPERADA PARA SEUS PROBLEMAS

PRAÇA OSVALDO CRUZ, 15. CJ 2107 CEP 90030
PORTO ALEGRE-RIO GRANDE DO SUL

FONES: (0512)

28-4852

26-8396



O curso técnico dado ao seu pessoal não é despesa. É investimento.

SUPLEMENTO
AGRICOLA
O ESTADO DE S. PAULO

Bombas-Motores-Compressores

Arames - Telas

CERCALAND®
TELAS
EM GERAL
Tel.: (011)491-3032
Telex: 1171126 - Taboão da Serra - S.P.

CERCAS-TELAS-ALAMBRADOS
● FABRICAÇÃO E COLOCAÇÃO DE TELAS DE ARAME GALVANIZADO
● MONTAGENS DE QUADRAS POLIESPORT
● MOUROES DE CONCRETO PARA CERCAS
● ARAME FARPADO
FONE: (011) 493-7356
ARAMIFÍCIO SILVA

Benfeitoria não é luxo. É valorização do seu patrimônio.

TELAS PLÁSTICAS E METÁLICAS
p/Sítios, Granjas e Fazendas
● Peneiras para classificação de alho
PRONTA ENTREGA
DITEX Tel.: 228-4733

Roçadeiras **STIHL®** rápidas e rasteiras

SOL, ENERGIA QUE NASCE TODO DIA

ELETRICIDADE **GRÁTIS**

Energia silenciosa e confiável.

O sistema de bombeamento CATA-SOL é silencioso e perfeito para o abastecimento de propriedades rurais. Próprio para consumo humano e animal.

Heliodinâmica
A Energia do Sol.

Estamos nomeando novos representantes

Consulte-nos: Tel : (011) 493-3888 - Telex: 1171754 e 1171698
Fax: (011) 493-3709 - Cx. Postal: 111 - CEP 06730

REVESTIMENTO IMPERMEABILIZANTE

UM NOVO SISTEMA DEFINITIVO P/ SOLUÇÕES DE PROBLEMAS TÉCNICOS: ÁGUA, ÁGUA BRUTA, EFLUENTES, RESÍDUOS INDUSTRIAIS, LIXIVIAÇÃO, ETC.

VEJA O QUE RECOLAST LHE OFERECE:

- Assessoria as especificações em projetos e memoriais
- Projeto, planejamento e instalações do revestimento impermeabilizante
- Total segurança nas: emendas, corrosões, umidade e intempéries
- Testes de compatibilidade química, física e de controle de qualidade dos serviços executados.



RECOLAST IMPERMEABILIZAÇÕES LTDA, Rua Frei Vicente do Salvador, 339 - Santana, CEP 02019 - São Paulo - SP - Telef: 1122183 - RISO BR

FONE: (011)

950-9903

Bombas-Motores-Compressores

CATAVENTOS
PARA ÁGUA E LUZ
Bomba Submersa



R. Domingos de Moraes, 1338
 Lj. C-12 - V. Mariana - 04010 - SP
 Fone: (011) 572-8818
 Fábrika - R. João Sana, 66 - Encantado/RS
 Fone: (051) 751-1750 / Cap. 95960

CONSULTE-NOS

Máquinas agrícolas em bom estado ajudam a aumentar a produtividade.



SUPLEMENTO AGRÍCOLA
 O ESTADO DE S. PAULO

Para anunciar ligue:
 São Paulo - (011) 826-3277

Dedetização - Desratização

APARELHO ULTRASSÔNICO PARA ELIMINAÇÃO DE RATOS



E indicado para eliminar ratos com capacidade para proteção de áreas de 150, 700 e 1400 m², operando em tensão de 110/220v e potência de saída de 12w, sendo o consumo de 15w.

BRASTEC - INSTRUMENTAÇÃO INDUSTRIAL LTDA.
 RUA JACIRA ROCHA, 312 - 02521 - S. Paulo-SP
 F: (011) 856-0834 / 858-6383

Roçadeiras STIHL
 rápidas e rasteiras

Carrocerias - Carretas

Pensou em Carretas



tem!

CARRETA P/TRANSPORTE DE ANIMAIS CAVALO, VACA, ETC
 Matríz. S. Paulo - SP - R. Alvorada, 196 - F: (011) 942 - 4734

CARRETA P/CAMPING E CARGA EM PLION NÃO É FIBRA, NEM FERRO
 Ribeirão Preto - SP F: (016) 623-3109 Próx. Shopping Center

Culabá - MT Av. Tenente Coronel Duarte (Esquina Senador Metello). F: (065) 624 - 3212.

DIRETO DA FÁBRICA

- Estrutura aço
- Carroceria madeira até 700 kg, 1,70 x 1,40 x 0,45
- Feixe de molas
- Amortecedores
- Vários modelos
- De 300 a 2000 kg até 1.200 kg, 2,20 x 1,20 x 0,45 kg



CARRERAUTICA
 Av. Pres. Juscelino Kubitschek, nº 1020 - Itaim - S. Paulo
 F.: 829-5045 / 820-6569

Drenagem

PROVÁRZEA
 Projetos e Execução
ESCAVAÇÕES EM:

- Represas para remoção de taboas
- Tanques de decantação e dragagens



F. (016) 636-4900 **AGRO PALMA**

PARA ANUNCIAR LIGUE 826-3277

TERRAPLENAGEM

- DRENAGEM • GALERIA DE ÁGUAS PLUVIAIS
- BARRAGENS • PAVIMENTAÇÃO



ORSATTI
 TERRAPLENAGEM PAVIMENTAÇÃO LTDA.

Tel. (0192) 51 - 8322 - Campinas-SP.

PARA ANUNCIAR LIGUE 826-3277

Eletrificação Rural

Luz e Força "GRATIS"

Seu curso d'água é FONTE DE ECONOMIA em Luz, Força e Irrigação, 24h/die. Projetos - Fabricação - Montagem - Consultoria. POTÊNCIAS: 1 a 5.000 K.V.A.

Consulte-nos: Informe queda e vazão.

JOMECA LTDA.
 Turbinas Hidráulicas
 Rua Albion, 176 - Lapa
 CEP 05077 - São Paulo - SP
 Tels.: (011) 260-7846 - 260-7844

Luz para Sítio e Fazenda DE GRAÇA A VIDA INTEIRA

Turbinas Hidráulicas Santa Rita
 R. Sebastião de Rocha Pitts, 41
 CEP 02634 - São Paulo - SP • Fone: (011) 875-1079

New's Car CARRETAS E ENGATES

Carretas de carga, motos, etc. • Fabricação própria
 Estrutura em ferro c/ amortecedor e feixe de mola

P/ CARGA DE 600 800 e 1.200 Kg.

CONDIÇÕES ESPECIAIS P/ REVENDAS

DESPACHAMOS P/ TODO PAÍS



Av. dos Bandeirantes, 3558 - CEP - 04071
 TEL.: (011) 533 - 0334 São Paulo - S.P.

Água é vida. Proteja suas nascentes.



Cercas - Mourões

CERCAS e MOURÕES de AROEIRA

PROJETOS P/CURRAIS PIQUETES BAIXAS E HARAS LASCAS, PALANQUES ROLIÇOS RIPÓS GALPÕES E MOURÕES 8 X 8 DE AROEIRA BRAUNA E MASSARANDUBA - P QUALQUER QUANTIDADE

(011) 208-3695 - S.P.

Cerca Elétrica Ballerup
 Eficiência e segurança desde 1958, conforme normas internacionais.

(011) 220-2611

MADEIRAS P/ HARAS E CERCAS

Mourões - Tábuas - Cochos - Portelras
 Portas de Sala - Lascas e Palanques de Aroeira

SERRARIA TOCANTINS
 Rod Br 118 - Km 17,2 - Taboão da Serra-SP
 (011) 491-0433 / 491-7915

DORMENTES NczS **19,00**

Para cercas com 2M e 2,80M
 Lascas/aroeira/cruzetas/ipê

Officina **BARROCO** 241-2155 531-3630

CERCA VIVA

PARA SÍTIOS, FAZENDAS, CLUBES E INDUSTRIAS LINDÍSSIMA, 3 METROS DE ALTURA, ESPINHOS FLORES, RÁPIDO CRESCIMENTO E FECHAMENTO TOTAL ENFRENTA BUFALO, GADO NELORE E CAVALOS VALENTES.

(011) 222-1047 OU ESCREVA PARA CERCA VIVA - CAIXA POSTAL 42012 SÃO PAULO - CEP 04073

Água é vida. Proteja suas nascentes.



Postes e Mourões de Eucalipto Tratado



icotema

Av. Eng. Gianni Palenga, 191 • P. Industrial
 Cx. P. 165 • Telex 1179815 IITM BR. CEP 13300 ITU/SP (011) 409-1611 (TRONCO)

Embalagens

ZARAPLAST

TRADIÇÃO E QUALIDADE NÃO ANDAM SOZINHAS.

21 Anos fabricando embalagens de alta qualidade.

A União perfeita da qualidade: o seu produto e as nossas embalagens.

ZARAPLAST Embalagens Ltda
 Av. N.S. do Ó, 249-cep. 02715 São Paulo
 (011) 265-4166

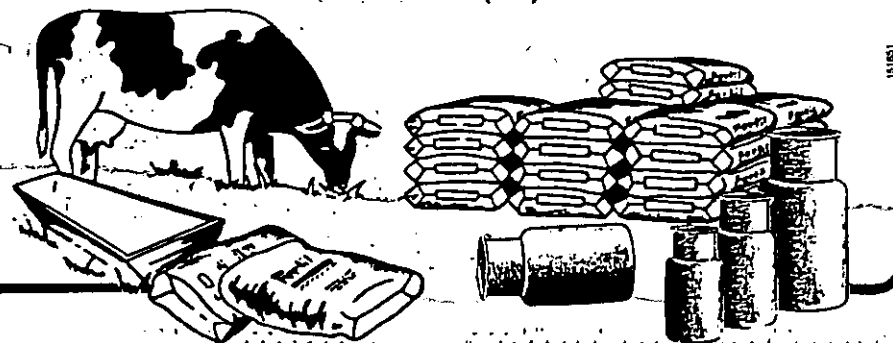

Para Anunciar Ligue 826-3277 Para Anunciar Ligue 826-3277

Galpões

Instalações Rurais

Roçadeiras
STIHL
rápidas e rasteiras

GALPÕES RURAIS
Nós temos a Solução.

Galpão p/ fazendas, sítios, indústrias
PREÇOS SEM CONCORRÊNCIA.

enuyra - TUBOS IND. E COM. LTDA.
DISTRITO IND. I. - PINHALZINHO - SP F: (011) 403-4118

CAIXAS D'ÁGUA

Reservatório Elevado Metálico de 5 a 200 m³
ACABAMENTO EM "EPOXI"
* **BEBEDOUROS E RESERVATÓRIOS**
tipo AUSTRALIANOS

VENDAS
R. OSCAR R. CAJADO Fº, 170
04710 - S. PAULO - SP.
(011) 548.6113 - 524-9789

FÁBRICA - Cx. P. 319
19.600 - RANCHARIA - SP
(0182) 51-1847
TELEX 182 716

accorsi
INDUSTRIA METALURGICA LTDA

Instalações Rurais

PORTEIRAS - COCHOS - PORTAS DE BAIA

CONSULTE-NOS

ENBRAPEN
CASA DE PORTAS, PORTAS LITE
BROTAS-SP:
(0148) 53-1808

Caixas D'Água

E SILOS EM FIBRA DE VIDRO
De 2.000 até 40.000 litros
Para Todo Brasil "20 Anos de Experiência"

TECIMBRA - Eng. Agrícola e Comercial
R Jaguaribe, 2653 BOTUCATU - F(0149) 22-0498

CAIXAS D'ÁGUA

PARA FAZENDAS
Todas as Capacidades e Alturas
Mais de 5.000 Caixas Fabricadas e Instaladas em todo o Brasil
30 Anos de Experiência

CALDEIRARIA BRASIL LTDA

Ligue-nos
FONE 0442-22-2692
Maringá-PR

accorsi
INDUSTRIA METALURGICA LTDA

Observe sempre o calendário agrícola.

CAIXAS D'ÁGUA METÁLICAS

1.500 a 5.000.000 de Litros.

INSTALADAS c/ Base, Fundação e Alicerce
FABR. STA. BARBÁRA D'OESTE
9-(0194) 63 - 3340
VENDA - SÃO PAULO
(011) 239 - 2800

J.B. Caldeiraria e Equipamentos Ltda

ARMAZENE SUA SAFRA EM CASA E GANHE MUITO DINHEIRO!

Galpões Metálicos - Modulados
MONTAGEM EM 15 DIAS

arc teto (011) 415 • 1466
Av. Firestone, 401 - CEP. 09015 - Santo André - SP.

CAIXAS D'ÁGUA PARA GRANDES VOLUMES em fiberglass

Ideal p/ Armazenar: Água - Alcool - Outros Líquidos
Capacidades p/ 1.800/2500/5.000/7.500/10.000/15.000 litros
Leve- Econômica - Higiénica - Durável - Prática

ATENDEMOS TODO O BRASIL
CONSULTE-NOS

ZENITAL - IND. DE PLÁSTICOS REFORÇADOS
AV BRASIL, 1297 TELEX 1144762
09400 - RIBEIRÃO PIRES/SP F: (011) 459-4233

Solução Inteligente de Abastecimento de Água no Campo e na Cidade.

Caixas Metálicas
• Rapidez na Construção
• Durabilidade
• Revestimento Antiferrogênico
• Alta Qualidade

AGROMETAL
INDUSTRIA METALURGICA

Rua Daniel Antonio de Freitas, 1045 - Distrito Industrial
Fane (0172) 33-8433 Cx. Postal 326 - Fulex-17279
CEP 15035 - São José do Rio Preto - SP

BALANÇAS JOÃO TRIVELATO
PESANDO O MUNDO

Balanças Bovinas, Suínas, Rodoviárias, Industriais e Troncos Fixos.

ALAYLTON RODRIGUES ALVES, 1200
FONE: (0432) 56-1739
88 600 - ROLÂNDIA - PARANÁ
(SE OLHA E POP NOL DEIXA SEM CONTRA NOL)

PARA ANUNCIAR LIGUE 826-3277

Irrigação

MARCAS - IRRIGAÇÃO

Tubulação em Aço Zincado, Alumínio, PVC e Conexões
Conjunto Moto Bomba Elétrica e Diesel
TUBOS P/ PORTO DE AREIA
R. Domingos Capelotto, 36 - B. Sta. Escolástica
(0192) 71-7411 VALINHOS/SP

BOMBAS ROCHFEL VENDAS DE:

BOMBAS, AQUECEDOR RURAL E TUBOS
ASSISTÊNCIA TÉCNICA PERMANENTE E PEÇAS

C.J. CASA JACÓ LTDA.
RUA ANHAIÁ 552 - BOM RETIRO - CEP 01130-SP
FONES (011) 221-2944 221-7506

25 ANOS

SISTEMAS DE IRRIGAÇÃO
GOTEJAMENTO, MICROASPERSÃO

Citricos-Maçãs-Frutas em geral
Estufas e Viveiros

PROJETOS E ORÇAMENTOS S/ COMPROMISSO

Autometal Irrigação
Av. Fagundes de Oliveira, 1650 (011) 745-1100
Telex: 1144020 AICE BR-Diadema-SP 09950

NÃO É MANGUEIRA PRETA
Tubos e Conexões Em Polietileno

• Durabilidade Mínima de 5 Anos
• Próprio p/ Instalações Expostas a Raios Solares e Normalizado pela ABNT

poliorg
IND. E COM. LTDA. F: (011) 578-4911
R. Domiciano L. Ribeiro, 92 - CEP 04317 - Telex 1153 309-SP

GALPÕES MODULADOS DE CONCRETO

GALPÃO Pré-Moldado de Concreto Rural e Industrial

TABELA REFERENCIAL ENTRE PÉ DIREITO		VÃO LIVRE	
de 3 a 7 m	3 a 12 m	de 3 a 6 m	13 a 18 m
de 3 a 8 m	13 a 18 m	de 3 a 8 m	17 a 20 m
de 3 a 9 m	17 a 25 m	de 3 a 9 m	21 a 25 m

RAPIDEZ • BAIXO CUSTO
TECNOLOGIA

ESPAÇO AV DOM AGUIRRE, 3303 - SOROCABA - 18095 - SP - TELS (0152) 31-4854/ 32-0392/ FAX: (0152) 32-0908.

PROBLEMAS DE IMPERMEABILIZAÇÃO
SISTEMA IMPERMEABILIZANTE COLORTHENE

Somos especializados na aplicação de revestimento impermeabilizante em reservatórios de água, canais de irrigação, tanques de oxidação biológica e recuperação de tanques industriais.
Elaboramos o projeto, instalamos a Manta e damos garantia.

COLORTHENE Ind. Com. Ltda.
Vendas: R. Alexandre Dumas, 2420
Tel: (011) 523-7355 - CEP 04717
São Paulo - SP - Telex: 11-23956 POIC BR
Telefax (011) 522-0841

ECONOMIZE...

Recuperamos totalmente o seu tubo de alumínio. Seus tubos ficarão novos por apenas 1/4 ou 25% do preço de um novo.

Aquatec ORÇAMENTOS SEM COMPROMISSO
Av. da Saúde, 1235 - Mogi-Mirim-SP
Fone: (0192) 62 - 0945

Balança Especial p/ Pesagem de EQUINOS

Tronco Deopal para EQUINOS

TRONCOS E BALANÇAS DEOPAL LTDA
Rua Joaquim Nabuco, 966
Fone: (0182) 33-4981 - Cx. Postal 1203
19.010 PRÉS. PRUDENTE - SP

Água é vida. Proteja suas nascentes.

IRRIGAÇÃO

PIVÔ CENTRAL PIVOMEK • MONTAGEM DIRETA
SISTEMA CONVENCIONAL • TUBOS E CONEXÕES

AUTOMEK
SISTEMAS DE IRRIGAÇÃO
Av. Dom Aguirre, 2865 Tlx. 152247
SOROCABA (0152) 32.0829
CAMPINAS (0192) - 52.8575 - 51.7079

Máquinas - Implementos

PNEUS AGRÍCOLA
Firestone

DIANT.	TRAS.
7.50-16	14.9/13-24
7.50-18	18.4/15-30
9.00-16	18.4/15-34

TODA LINHA DE PNEUS E CÂMARAS AGRÍCOLA

GIL PNEUS (011) 857-7983

INTERTEC
LÂMINAS



REPRES. EM SÃO PAULO
FRED AMMERMAN
REPRES. LTDA.

RUA ANGELO MENDES DE ALMEIDA, 27
PO. JABAQUARA-04357 - S. PAULO
FONE: (011) 241-4473

SÚPER MÁQUINAS DESINTEGRADOR

Corta Desintegra Pica e Moe

MOTOSSERRA ROCADEIRA BEAVER/CASTOR
Gasolina e Elétrica
Diversos Modelos

R. Baumann, 1427
V. Leopoldina
F. (011) 260-8010

MOTOSERRAS
STIHL

Vendas e Assistência Técnica (autorizada)
"PULVERIZADORES HATSUTA"
IRMÃOS RIBERTI LTDA (0192) 63-1439

TRATORTEC
PEÇAS E SERVIÇOS P/ TRATORES LTDA

PEÇAS E SERVIÇOS P/ TRATORES EM GERAL
Peças Originais Nacionais e Importadas • Garantia nos Serviços • Atendemos Todo Território Nacional
Fb: 265-5853 • 266-2559 • 858-4893 - Telex: 1126672

A BOMBA ZIOBER NÃO TEME ALTURA E NEM DISTÂNCIA

TEMOS TUDO PARA O SEU SÍTIO
DESPACHAMOS PARA TODO O BRASIL
DISTRIBUIDOR AUTORIZADO
SANTA CRUZ MÁQ. FERRAM. E EXP. LTDA
R. FLORENCIO DE ABREU 242
01030 - S. PAULO - SP FONE: (011) 227-3574

MOENDAS P/ CANA
MEDIDAS
14 x 20 / 12 x 16

INSA - IND. E COM. DE MAQS. AGRÍCOLAS LTDA.
F: (0192) 63-2747 / ITAPIRA - SP

ESTA É A MELHOR DO PAÍS

Colhe e Corta Fino Qualquer Tipo de Capim (Cana, Napier, Camerum, Milho, Sorgo, Feijão-Guandu) Para trato Diário, Sem Problemas de Manutenção

OUTROS PRODUTOS: Desintegradores e Picadores de Forragens Ensiladeira Modelo ECTR 5000 EMCAR 5000

COLHEDEIRA ENSILADEIRA
PC 30

Máquinas Agrícolas Ltda.
Tel.: (0192) 63-0026
FAX (0192) 63-3072
RUA DR. FRANCISCO P.M. BARBOSA, 909 - ITAPIRA

MÁQUINAS P/ LIMPAR, POLIR E CLASSIFICAR FEIJÃO E OUTROS CEREAIS.

- MÁQUINAS E SEGADORES DE CAFÉ E CEREAIS
- SILOS E TRANSPORTADORES HORIZONTAIS E VERTICAIS
- CONJUNTO P/ PRODUÇÃO DE DERIVADOS DE MILHO E MANDIOCA - ESCALA INDUSTRIAL
- PARTIDORA DE ERVILHA
- HIDROLIZADOR P/ BAGAÇO DE CANA

MÁQUINAS LIMEIRA
FÁBRICA: AV. COLOMBO, 2048
PABX: (0442) 22-1917
TELEX: 442 204
CEP 87030 - MARINGÁ - PR.

PROMOCÃO ESPECIAL: MOTOSERRAS E MOTOBOMBAS

MOTOBOMBA P835 REVENDEDOR AUTORIZADO **STIHL**

TODOS OS MODELOS ATENDEMOS TODO O BRASIL

POR TEMPO LIMITADO APROVEITE!

CONSULTE-NOS E COMPRE Nossos PREÇOS PROMOCIONAIS!

BHASKO COMÉRCIO DE MÁQUINAS LTDA.
RUA AROABA, 71 / 83 - V. HAMBURGUESA (em frente ao Ceasa) 05317
TELEX: 1180504 - BASK FONE: (011) 831-0077

ENSILAGENS

Forrageira Menta "Super"

ALFA PEC
Fone: (0147) 22-1062
Cx. P. 95 - Cep: 18700 - Avaré - SP

ORDENHADEIRAS E MOINHO DE FORRAGEM

ALFA LAYAL

Menegaz

COMPARE OS PREÇOS DA IPE MOTO SERRAS ANTES DE COMPRAR. APROVEITE ANTES QUE ACABE!

MOTOSERRAS STIHL

OFERTA ESPECIAL DA SEMANA

MOTOBOMBA PORTÁTIL STIHL P-835 - ESTA É FÁCIL DE LEVAR

ROCADEIRAS BEAVER E CASTOR - TECNOLOGIA JAPONESA GASOLINA E ELÉTRICA AS MAIS AVANÇADAS DO MUNDO

ASSIST. TEC. PERMANENTE
PEÇAS REV. AUTORIZADO

ATENDIMENTO A TODO O BRASIL

IPÊ MOTO SERRAS
AV. DR. VITAL BRASIL, 413 - BUTANTÃ - SP
F: (011) 814-0677 • Telex 1182275
ESTACIONAMENTO PRÓPRIO.

TRATORITO 12 OPCIONAIS ARA-CULTIVA A MÁQUINA IDEAL P/ DIVERSAS ATIVIDADES

CORTADORES DE GRAMA GASOLINA E ELÉTRICA

NÃO JOGUE SEU LIXO FORA!
O TR-200 É CAPAZ DE PRODUZIR ADUBO ORGÂNICO DA MAIS ALTA QUALIDADE RAPIDAMENTE

G GANDINI
MÁQUINAS AGRÍCOLAS

TELEX: 1179817
ITU - SP

MICRO TRATOR
PARA ÁREA DE LAZER E AGRICULTURA

Jobatta
VENDAS E ASSISTÊNCIA TÉCNICA

COBRIMOS QUALQUER OFERTA

ENTREGAMOS EM TODO O BRASIL

LIGUE JÁ: (011) 482-3000

HUSQVARNA
A MELHOR MOTO-SERRA



Moto-serras Husqvarna. As únicas que aguentam o trabalho duro.
O barato sempre sai caro. Por isto, na hora de comprar sua moto-serra, não escolha a mais barata. Compre a melhor! As moto-serras Husqvarna são as melhores. Têm maior potência e menor peso. São mais seguras e econômicas. E não ficam dando despesas com assistência técnica. Visite seu Revendedor Husqvarna e veja porquê ela é a melhor moto-serra.

Husqvarna
uma empresa Electrolux

O maior fabricante mundial de moto-serras.

Electrolux Ltda.
R. Dr. Edmundo de Carvalho, 440 - São Paulo - SP - CEP 04251 - Tel: 273-3122 - Telex 22280 ELFA BR

ENSILAGEM

NOGUEIRA baseada em sua experiência e credibilidade nos mercados do Brasil e Exterior, apresenta seus lançamentos para ensilagem e trato diário. - FN-25 A: 3ª geração da COLHEDEIRA de maior desempenho no mercado brasileiro. Incorpora importantes avanços técnicos no uso e manutenção. Colhe milho, sorgo, cana-de-açúcar, capim napier, cameroun, etc. - VN-12: VAGÃO FORRAGEIRO alta capacidade de manobra e descarga de até 12 metros cúbicos de forragens em 2 velocidades

LINHA 6000: ENSILADEIRAS de alta performance para uso estacionário ou acopladas ao trator. Facilidade no manuseio e diversificação no corte.

CONSULTE UM REVENDEDOR

NOGUEIRA

IRMÃOS NOGUEIRA S.A.
Máquinas Agrícolas e Motores

R. XV de Novembro, 741/781 - CEP: 13970 - Itapira - SP
TELEX: 192380 INOG BR FAX: (0192) 63-3250; PABX: (0192) 63-3000

Máquinas - Implementos

Poços Artesianos

Consertos e Reformas
 COM GARANTIA DE 6 MESES
 • MICRO TRATORES • MOTORES DIESEL
 (Tobatta - Yanmar - MWM - Perkins)
MOTODIESEL MAQ. AGRICOLAS LTDA
 AV. IMPERATRIZ LEOPOLDINA 1297 CEP 03305
 V. FOPOLDA NA SP (011) 261-4704

MOINHOS DE MARTELOS BARTH
 PRODUZ 20 KG/HP/H DE FUBA MIMOSO



• MOI. TRITURA CEREAIS
 MATERIAIS FENADOS E
 FARELADOS PRODUZINDO
 ATÉ 100 KG/HP/H
 • DISPENSA NIVELAMENTO E
 TÉCNICO PARA
 MONTAGENS E AJUSTES
 • GRANDE ESTOQUE DE
 PEÇAS PARA REPOSIÇÃO
 ASSIST. TECN. IMEDIATA

CONSULTE-NOS:
EQUIPABRIL
 Industrial Ltda.
 Rod. D. Pedro I, Km 59,5 - SP
 Bom Jesus dos Perdões - 12950
 Tlx 1144952 E QIF BR
 F: (011) 449-7055

TERRALE
 O Seu Distribuidor Agrale
 TRATORES E IMPLEMENTOS
 NOVOS E USADOS C/ GARANTIA
 PEÇAS ORIGINAIS E
 OFICINA ESPECIALIZADA
 JUNDIAÍ (011) 434-5411
 CAMPINAS (0192) 31-9395/32-1037

IMPLEMENTOS AGRÍCOLAS



ROÇADEIRA, Ceifeira, Portátil, Costal Motorizada 50cc, Corte de Arroz, Grama e Similares. Limpeza de Pastos, Poda, Recapa e Desgalhamento, Perfura Solo e Madeira.

AKOSA. COM. DE BOMBAS E MOTORES LTDA.
 R. POTSDAM 125 - CEP 05318-SP
 F: (011) 831-1981/832-4788/832-7539

Água é vida. Proteja suas nascentes.

EQUIPAMENTOS PARA RAÇÃO
 Moinhos Peletizadoras, Misturadores Desmanchadores de lardos, fabricas de ração completas para Agropecuaria, Avicultura, Suinocultura e industriais. Consulte-nos!

• Aproveite os sub-produtos da lavoura -
 • Aumente o peso e a qualidade do seu rebanho
 • Economize até 30% no custo de sua ração
 • Prepare sua própria ração balanceada com:

Equipamentos Silver!

Metalurgica Veneta Ltda
 Rua Brito Peixoto, 70/74
 Cep 02735 - Freg. do O
 Fone (011) 858-4655 - SP

ROÇADEIRAS GREEN
 GASOLINA E ELÉTRICA
 PEÇAS E ASSISTÊNCIA TÉCNICA
FABRICAÇÃO PRÓPRIA
 Vendas Diretas ao Consumidor
COMÉRCIO DE MÁQUINAS LTDA
 RUA AROABA, 71/83 - V. HAMBURGUESA
 (EM FRENTE AO CEASA) - 05317 - SP
 FONE: (011) 831-0077
 TELEX 1180904-BASK

MICROTRATORES, MOTORES, MOTO - BOMBA • DIESEL E ELÉTRICA
 GERADORES, ROÇADEIRAS, APARADOR DE GRAMA, BEAVER, CASTOR, BRUDDEN, CARRETAS P/MICRO - TRATOR E TRITURADOR
 PEÇAS EM GERAL - ATENDEMOS TODO O BRASIL
MOTO-JAT COM. E REPRESENTAÇÕES LTDA
 Av. Cruzeiro do Sul, 2088 - Santana-SP. PROX. AO TERMINAL RODOVIÁRIO TIETÊ (METRÔ) - CEP 02030
 FONES: (011) 290-0789 • 298-9404

TENHA UMA MELHOR PRODUÇÃO NA LAVOURA E PECUÁRIA COM A MINAMI



ESTRADA MOGI-SALESÓPOLIS, KM 17
 BIRITIBA MIRIM - SP
 CX. POSTAL 17 • MOGI DAS CRUZES • SP
 TELEX 1154537
 (011) 462-1077. 462-1078. 474-1365. 462-1313. 462-1083

Poços Artesianos

"ÁGUA" (5 DIAS)
PEPOSA - Poços Artesianos
 EQUIP. ÚLTIMA GERAÇÃO
 - 20 ANOS DE EXPERIÊNCIA
 - IDONEIDADE E SEGURANÇA
 - PREÇOS IMBATÍVEIS
 FONE (0192) 41 • 9089

R D'ÁGUA
 Poços Artesianos
 Perfuração • Limpeza • Manutenção
 Recuperação • Equipamentos de Bombeamento.
 (011) 240.6015 • 240.6678 • 543.9750
 Rua Fiandeiras, 1003 - Vl. Olímpia - SP.

POÇOS ARTESIANOS COM SOM DE RESULTADO: SONDAGUA
 (0194) 33-9009 34-4160
 22-2146 34-0244 22-7230
 PIRACICABA - SP

Perfuratriz Portátil
JET-DRILL
 Perfure seu poço de água em poucas horas. Jet-Drill é totalmente nacional, além do baixo custo. A entrega é imediata e você tem assistência técnica permanente.
 Jet-Drill Comercial Ltda.
 Coronel Antônio de Carvalho, 249 - CEP 02032 - SP - Tel (011) 267-0300-0313

Triplique a produção de sua lavoura com as dicas e informações dos classificados do seu Suplemento Agrícola - toda 4ª feira.

SUPLEMENTO AGRÍCOLA
 DO ESTADO DE S. PAULO
 Para anunciar ligue:
 São Paulo - (011) 826-3277
PARA ANUNCIAR LIGUE 826-3277

PERFURAÇÃO DE POÇOS ARTESIANOS EM ATÉ 5 DIAS.
ÁGUA CERTA. NO LUGAR CERTO. NA HORA CERTA.
LIGUE PARA A FIRMA CERTA
011 434-8700
JUNDSONDAS
 POÇOS ARTESIANOS LTDA
 JUNDIAÍ - SP - FONE: (011) 434-8700 TELEX: (11) 79.483

Rádiatelecomunicações

Vai abrir um poço? Tubo bem. Mas faça isso longe das fossas sanitárias.
SUPLEMENTO AGRÍCOLA
 O ESTADO DE S. PAULO

VERSATILIDADE EM COMUNICAÇÃO
 VHF.FM (0 a 100 km)
 Para Cooperativas, Fazendas, Radio-Taxi, Transportadoras, Polos industriais, etc.
EMCO
 EMPRESA DE COMUNICAÇÕES LTDA
 R. Alberto Nepomuceno 177
 Ipiranga - CEP - 04270
 PBX (011) 914-5344
 TELEX 1124256 ECEC

Sementes - Mudas

FEIJÃO CARIOQUINHA
PRODUTOR DE SEMENTES HORI
ESPECIALISTA EM FEIJÃO
 Rua Quintino Bocaiuva, 439
 FONE: (0182) 22-9022 - TELEX 182742
 PRESIDENTE PRUDENTE - S. PAULO

milho PARA CERRADO BR 201
 BRACHIÁRIA BRIZANTHA - CENTENÁRIO - COLONIÃO
 ANDROPAGON ALFAFA CRIOLA SORGO
 CENTAURO PUERARIA MUCUNA PRETA
 BATATAIS LAB-LAB PENSACOLA
ASSOCIAÇÃO BRASILEIRA DE CRIADORES
 (011) 826-3033/831-7966-SP • (021) 264-7255/264-7150
 Telex - 1121003 ABIB BR

Sementes - Mudas

SEMENTES De Qualidade FISCALIZADAS C/GARANTIA O MELHOR PREÇO
MAQSEM

FORRAGEIRAS HORTALIÇAS FEIJÃO MILHO SORGO
CONSULTE-NOS PITOCO DO BRASIL
R. MOURATO COELHO, 115
PINHEIROS - SP - F. (011) 210-6131

BRACHIARIA BRIZANTHA ALFAFA CRIOLA SORGO FORRAGEIRO MILHO "EMBRAPA" BR 201

SELEGNAM

ABC (011) 826-3033 / 831-7966
(021) 264-7255 / TLX: 1121003

SEMENTES P/PASTAGENS

Produtos Veterinários, Máqs. Agrícolas, Material p/ Apicultura, Selaria e Produtos p/ Agropecuária.

RUA SÃO CAETANO, 324 - LUZ - S. PAULO
AGROMEO (011) 228.4298
229.7421
AGRICOLA E PASTORIL LTDA

BRACHIARÃO

- Centenário
- Decumbens
- Andropogon
- Buffel
- Humidícula
- Colonião
- Setaria
- Leguminosas
- Puerária

SEMENTES VARIA

- Campinas-SP (0192) 52-8899
- TELEX: 197716
- Feira de Santana-BA (075) 221-9144
- Salvador-BA (071) 241-0519
- Cariacica-ES (027) 226-6412

Para Anunciar Ligue 826-3277

SORGO (forrageiro) e (granífero) milho - feijão - arroz

Hortaliças Forrageiras
Rações Implementos
Defensivos Fertilizantes

Consulte-nos

AGIAGRO COMERCIAL E AGRÍCOLA
Av. Imperatriz Leopoldina, 1304 São Paulo - S.P.

Téls: (011) 832-7368
831-0905
261-1658

colorado sementes selecionadas

PLANTE QUALIDADE

- ARROZ, AMENDOIM, SOJA
- MILHO HÍBRIDO, FORRAGEIRO E DOCE
- GRAMINEAS E LEGUMINOSAS
- FORRAGEIRAS
- LEGUMINOSAS P/ ADUBAÇÃO VERDE

Belo Horizonte-MG - (031) 275-2118
Brasília-DF - (061) 321-5656
Campo Grande-MS - (067) 761-2450
Orlândia-SP (016) 726-5377

Escrit. São Paulo - SP:
R. Mourato Coelho, 137
CEP: 05417
F. (011) 853-7557 / 852-4113

Tratores

ESTEIRAS PARA PÂNTANO (Várzea)

Adaptável a qualquer trator

AGROBRÁS
INDS. DE IMPL. AGRIC.
PABX: (035) 931-1239 / 1877
Telex: 352040



TRATORES E IMPLEMENTOS
NOVOS E USADOS

CORSI Com. e Empreend. São José
Tel.: (0192) 70-2255
Amparo - S. Paulo

REVEND. **AGRALE**

Plantar e colher têm épocas certas.

Roçadeiras STIHL® rápidas e rasteiras

Veículos Especiais

VIDRO ELÉTRICO DIRETO DA FÁBRICA

Fegatta

Para: PICK-UP, F-1000, D-20 e para todas as marcas de veículos e fecho magnético para capô F. 1000

TRABALHAMOS COM REEMBOLSO POSTAL rua das macieiras, 185 - sp.

(011)857-2700.857-0029

PREÇOS ESPECIAIS PARA REVENDEDORES

CAPOTAS DE FIBERGLASS
Na cor original de sua pick-up

GARANTIA DE 2 ANOS

Fácil de serem colocadas e retiradas, visão panorâmica, janelas laterais, sistema de colunas, vidros temperados, porta traseira com smart-coder e maçaneta com chave.

MODELOS PARA: D 20 - D 10 - F 1000 F 100 KOMBI SIMPLES, DUPLA OU LONGA

Preços por telefone (011) 217-0229

ENTREGAMOS EM TODO O BRASIL VIA TRANSPORTADORA C.B. INDUSTRIA E COMÉRCIO EM FIBERGLASS
Rua Copacabana, 621 - Pinha - São Paulo - CEP 03621



PARA ANUNCIAR LIGUE 826-3277

Tampão de fibra SIDCAR para qualquer tipo de pick-ups cabina dupla.



- PARA FECHAR EM QUALIDADE, CLASSE E TECNOLOGIA A SIDCAR PROJETA FABRICA E INSTALA.

SIDCAR

Fone: (011) 460-1755
Av. José Meloni, 1280 - Mogilar Mogi das Cruzes-SP

Vai abrir um poço? Tubo bem. Mas faça isso longe das fossas sanitárias.

SUPLEMENTO **AGRICOLA**
O ESTADO DE S PAULO

Para anunciar: São Paulo - (011) 826-3277

O TEMPO NO CAMPO

Campinas, Votuporanga e Jaú são as poucas regiões onde o solo ainda não apresenta umidade ideal para o plantio

Com as chuvas da última semana o agricultor de quase todo o Estado de São Paulo já pode ficar tranqüilo: o solo já está equilibrado em praticamente todas as regiões, favorecendo o início do plantio. Quem esperou para plantar algodão, soja, milho e arroz nas regiões de Adamantina, Assis, Mococa, Pindamonhangaba, Pindorama e Ribeirão Preto, pode aproveitar a umidade do solo e plantar. Em Tatui as condições do solo também são boas para o início do plantio.

É bom lembrar que as chuvas, apesar de fortes, ocorreram por um curto período e assim não chegaram a prejudicar a colheita do feijão das águas e da cana e nem o secamento do café.

Os laranjais de todo o Estado - que perderam a primeira floração

por causa da seca de setembro e outubro - tendem a florir novamente depois das últimas chuvas. Isso significa a retomada do desenvolvimento normal da produção, apesar do atraso provocado pela estiagem.

O agricultor deve ter cuidado apenas nas regiões de Campinas, Votuporanga e Jaú, onde as chuvas não foram suficientes para restabelecer o armazenamento de água no solo, que continua abaixo da capacidade ideal (75mm). Portanto ainda é conveniente esperar por novas chuvas antes de iniciar o plantio; o que não deve demorar já que a tendência da época é bastante propícia.



TABELA DE CLIMA E BALANÇO HÍDRICO - Semana de 06 a 12 de novembro

	TEMPERATURA MÉDIA DA SEMANA	ÍNDICE DE CHUVA DA SEMANA	EVAPOTRANSPIRAÇÃO POTENCIAL *	ARMAZENAMENTO HÍDRICO **	EXEDENTE HÍDRICO	DEFICIÊNCIA HÍDRICA
ADAMANTINA	23,7°C	65mm	27mm	54mm	0	14mm
ASSIS	21,6°C	41mm	24mm	60mm	0	0
CAMPINAS	22,5°C	47mm	25mm	37mm	0	0
JAÚ	23°C	29mm	26mm	28mm	0	0
MOCOCA	23°C	52mm	26mm	43mm	0	0
PINDAMONHANGABA	23°C	72mm	26mm	58mm	0	0
PINDORAMA	22,7°C	60mm	25mm	59mm	0	0
RIBEIRÃO PRETO	23°C	45mm	26mm	71mm	0	0
TATUI	22,3°C	34mm	25mm	62mm	0	0
VOTUPORANGA	24,1°C	28mm	27mm	10mm	0	0,1mm

* Quantidade de água evaporada do solo

** Quantidade de água retida no solo

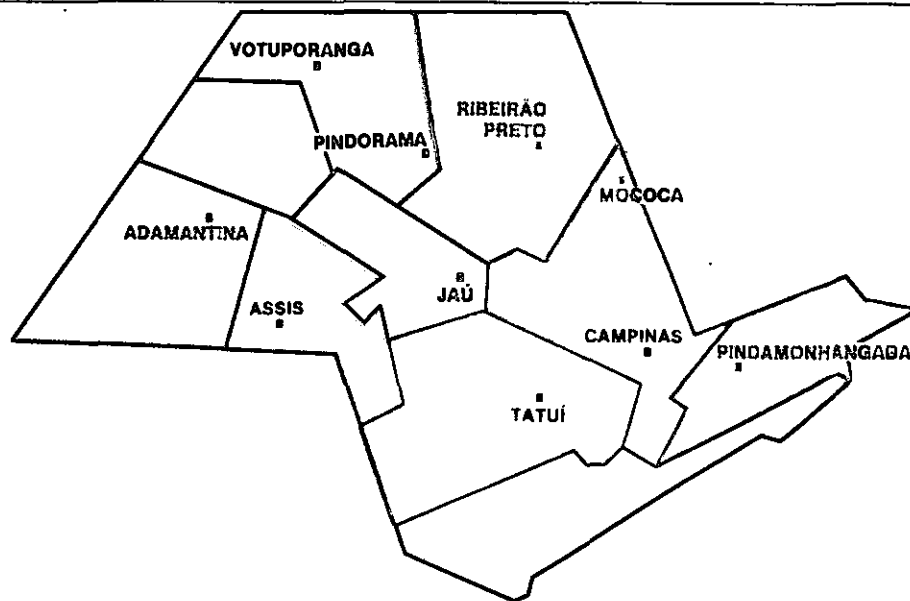
Informações fornecidas pelo Instituto Agronômico de Campinas. Serviço AE



Parvin, novo cultivar de manga

LUIZ CARLOS DONADIO

Trazido da Flórida em 1982 e testado nas condições do Estado de São Paulo desde então, o cultivar Parvin apresenta-se como boa opção para os agricultores. Além da avaliação de produção, foram estudadas diversas características dos frutos, entre elas a antracnose, a malformação e podridão interna. As avaliações realizadas permitem indicar a Parvin como variedade promissora para cultivo comercial, principalmente pela sua boa qualidade e produção tardia.

Há cerca de 20 anos foram introduzidas diversas variedades de manga de outros países, principalmente dos Estados Unidos (Flórida), algumas das quais ganharam importância na cultura comercial. Outras existem hoje apenas em coleções. Dessas introduções resultaram os plantios intensivos de algumas variedades como Tommy Atkins e Keitt. Juntamente com a Haden respondem atualmente pela maioria da produção e exportação brasileiras.

Outras introduções mais recentes no Estado de São Paulo, de outros Estados e de outros países, tem mostrado boas possibilidades para plantio comercial, como diversificação

das variedades citadas. Parvin é um destes novos cultivares para as condições do Estado.

As plantas de Parvin estudadas pertencem às coleções da Unesp e da Estação Experimental de Citricultura de Bebedouro. Foram estudados a época de maturação, o peso médio do fruto, comprimento, largura e diâmetro, percentagem de sólidos solúveis, de casca, de semente e avaliações da incidência de antracnose, cor, sabor, fibra e presença de podridão. Os dados aqui apresentados são médias das avaliações do período. Também foi avaliada a

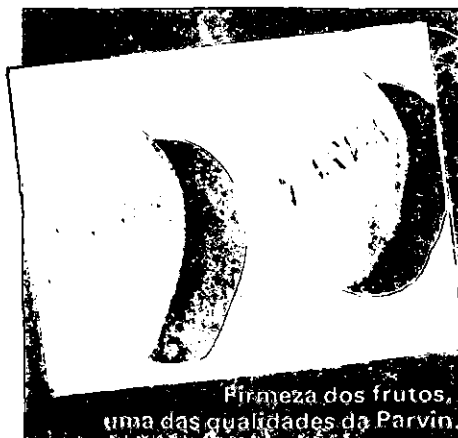

Firmeza dos frutos, uma das qualidades da Parvin.

incidência de malformação nas pânículas, comparativamente aos demais cultivares existentes nas mesmas coleções.

Os dados de peso médio mostram que se trata de um cultivar de frutos grandes, principalmente na época mais adequada à colheita, primeira quinzena de fevereiro, em Jaboticabal. Esse tamanho, se não ideal, não foge muito ao de Haden e da Atkins. O fruto é caracterizada pelo maior comprimento, oblongo, a largura maior que o diâmetro (um centímetro mais ou menos), parecendo com o fruto de Haden.

Quanto ao peso e percentagem de sementes no fruto, constatou-se que a Parvin se enquadra no limite dado como adequado para esta característica, ficando ao redor de 11%, o que pode explicar em parte a pequena incidência de podridão interna em nossas condições. Quanto à podridão, a Parvin se mostrou melhor que outros cultivares, estes com incidência maior quando cultivados nas mesmas condições.

A percentagem de casca da Parvin, perfaz em média 16% do peso do fruto, índice elevado comparativamente. A casca tem ao redor de dois milímetros de espessura, o que talvez auxilie na excelente firmeza do fruto e na sua maior capacidade de armazenamento.

O teor de sólidos solúveis não é alto, chegando ao final da colheita acima de 15%, dado aceitável se comparado com os de outras variedades. Essa característica está associada ao sabor do fruto, avaliado como bom, com nota 3 em média, quando o máximo seria de 4, obtido por variedade de ampla aceitação,

como a Haden. Esses dados confirmam os citados na descrição do cultivar na Flórida.

A planta de Parvin é vigorosa, com ramos longos e de crescimento aberto, o que pode levar à sua queda quando de grandes produções, como ocorreu em 1988. Comparativamente, o tamanho da copa pode ser classificado como médio.

A produção comparativa com outros 15 cultivares da mesma coleção foi uma das maiores, sendo sempre superior a 100 frutos por planta, já no início de produção, no 4º ano do plantio. Em 1988, 6º ano do plantio, a produção média de seis plantas foi superior a 200 frutos. Esse dado pode ser comparado com a produção obtida para Van Dike no mesmo ano, com 227 frutos/planta, mas com 334 gramas de peso médio.

Outros dados que serviriam para melhor caracterizar a variedade estão sendo estudados, tais como sua capacidade de armazenamento, visando a exportação, e a sua biologia floral, relacionada com a produção. Com base nos dados citados, entretanto, pode-se indicar a Parvin como promissora tanto para o mercado interno, como externo, principalmente tendo em vista a sua época tardia de produção, hoje só atendida pela Keitt, e assim mesmo com uma série de restrições. Vale lembrar que seria prudente a recomendação de pequenos plantios comerciais de Parvin, para que possa ser melhor comparada em termos usuais de produção.

Carlos Donadio é chefe do Departamento de Horticultura da Faculdade de Ciências Agrárias e Veterinárias da Universidade Estadual Paulista (Unesp). Contatos: rodovia Carlos Tonanni, km 5, CEP 14.870, Jaboticabal, SP.